16+

№14
(2613)

4 апреля 2024
четверг

ГОРОД И ГОРОЖАНЕ

ЕЖЕНЕДЕЛЬНАЯ ГАЗЕТА
выходит с 31 марта 1988 года

gig-26@mail.ru
gig26.ru

2 **Насущные вопросы** Депутаты о важном.

3 **С деловым визитом** Краевой министр в ЗАТО.

3 **Дроны своими руками** Помощь участникам СВО.

4 **Даешь молодежь...** ...в железногорскую медицину.

4 **В первый класс** Успейте подать заявление!

5 **Уроки маэстро** Мастер-класс Вадима Репина.

Покоряя вершины

Железногорский спортсмен, мастер спорта международного класса Павел Якимов завоевал золото чемпионата России по ски-альпинизму. Соревнования прошли в Башкирии на склонах гор Южного Урала, на берегу озера Банного.

Ски-альпинизм предполагает не только бег на лыжах в гору и скатывание, но и ходьбу пешком со всем снаряжением. А оно внушительное: лыжи, ботинки, крепления, камусы и обязательно сертифицированный шлем. Еще спортсмены взбираются по ледяным скалам при помощи альпинистских кошек и ориентируются на местности в поисках кратчайшего пути к финишу, двигаются по трассам, перепад высоты на которых порой составляет 2000 метров, проходят контрольные точки. Побеждает тот, кто первым пересечет финишную черту.

В марте Павел Якимов стал первым на чемпионате России в командной гонке с петербуржцем Андреем Федоровым. Спортсмены преодолевали дистанцию из пяти подъемов и пяти спусков для мужчин общей протяженностью около 17,5 км и с общим набором высоты 2000 метров. Исторически командная гонка – первая дисциплина ски-альпинизма как вида спорта. В команде два или три спортсмена одного пола, которые вместе преодолевают дистанцию.

– Сейчас хочется большего. Когда был ребенком, для меня любая медаль была большим счастьем, – говорит Павел Якимов. – Первое место на чемпионате России – круто и здорово. Но прежде всего думаю наперед, что это мне дает – я имею в виду попадание в сборную и другие перспективы. Когда будут медали чемпионатов мира, кубков Европы или достижения на Олимпийских играх, тогда это будет реально круто.

Продолжение на стр. 55.

НОВОСТИ

К славному подвигу каждый готов!

В Многофункциональном центре 1 апреля сработала пожарная сигнализация. В одном из залов начала плавиться потолочная плитка из-за замыкания электропроводки светильника. Железногорец Сергей Дьяков не растерялся, схватил огнетушитель и потушил огонь. Сотрудники и посетители МФЦ быстро сориентировались: вызвали пожарных, выключили рубильники и эвакуировали горожан. Пожарные прибыли на место оперативно, но к тому времени почти все необходимое Сергей сделал. После проверки исправности проводки все здание вновь подключили к электричеству. Пострадавших не было. Сотрудники центра и работники пожарной охраны благодарят Сергея Дьякова за мгновенную реакцию и спасение людей.

В столицу всей семьей

Железногорская семья Сергейкиных вышла в финал конкурса «Это у нас семейное». Окружной полуфинал прошел в Красноярске, финал пройдет летом в Москве. Тридцать семей-победителей объявят 8 июля – в День семьи, любви и верности. Они получат сертификаты на 5 миллионов рублей на улучшение жилищных условий. А 300 семей-финалистов конкурса отправятся в большие семейные путешествия. Подробнее читайте в следующем выпуске ГиГ.

Стипендия за достижения

Железногорские школьники стали лауреатами губернаторской стипендии. За выдающиеся результаты по итогам прошлого учебного года подростки будут получать краевую именную стипендию. Девятиклассник гимназии №91 Марк Беллер и восьмиклассник 101-й школы Иван Папков удостоены стипендии имени академика Михаила Решетнева за достижения в области инженерного дела, технологий и технических наук. Стипендию имени двукратного чемпиона Олимпийских игр Ивана Ярыгина за достижения в области физической культуры и спорта получит девятиклассница школы №104 Александра Рогова.

Экзамены по-новому

С 1 апреля изменился порядок проведения экзаменов по ПДД и выдачи водительских удостоверений. Снижено количество выставляемых штрафных балов. Если водитель во время начала движения не пристегнется ремнем безопасности, ему поставят 4 балла, и экзамен будет продолжен. Изменились сроки сдачи экзамена после лишения прав за нетрезвое вождение или непройденное медицинское освидетельствование на состояние опьянения. К переэкзаменовке не будут допускать в течение года после вынесения постановления об административном правонарушении. Увеличены сроки пересдачи для не сдавших один из экзаменов с трех попыток. Следующая сдача теперь назначается не раньше чем через 6 и не позднее чем через 9 месяцев. Подробнее читайте на стр. 48.

Устав, приватизация, бюджет

В городской администрации прошла 39-я внеочередная сессия Совета депутатов ЗАТО Железногорск. Народные избранники обсудили и приняли решения по девяти вопросам повестки.

Депутаты заслушали отчет председателя Счетной палаты ЗАТО Железногорск Алексея Панкраца. В прошлом году палата провела девять контрольных и восемь экспертно-аналитических мероприятий, в том числе шесть в порядке предварительного и одиннадцать в рамках последующего контроля деятельности органов и организаций муниципальной бюджетной сферы ЗАТО Железногорск.

– На мой взгляд, за предыдущий год счетная палата проделала колоссальную работу, оценила и показала депутатам все недочеты предыдущих благоустройств, работу муниципальных предприятий, выявила характеристики, связанные с другими территориями, – говорит заместитель председателя Совета депутатов ЗАТО Железногорск Гурий Двирный. – В отчете счетной палаты есть к чему присмотреться, чтобы устранить некоторые вопросы. У Молодежного центра десятки системных ошибок, связанных с трудоустройством, и так далее. Мы надеемся, что они решатся с помощью подключения и вовлечения в работу специалистов из администрации. У палаты проблема в финансово-хозяйственной деятельности: дефицит ставок и специалистов.

Второй вопрос сессии касался нарушений прав человека в Железногорске. В своем отчете представитель Уполномоченного по правам человека в Красноярском крае по ЗАТО Железногорск Алексей Ковалев сообщил, что их в нашем городе зафиксировано не было.

На 19 апреля назначили публичные слушания по изменениям в Устав ЗАТО Железногорск. Как отметил Гурий Двирный, в основном они будут техническими. Например, обсуждалась возможность публиковать нормативно-правовые акты в электронных СМИ.

– Для горожан ничего не поменяется. Но тем не менее у каждого человека есть право прийти на публичные слушания, выразить свое мнение и предложить нам другие изменения, которые мы обязаны рассмотреть в рамках деятельности Совета депутатов, – добавил Гурий Валерьевич. – Мы вводим электронные СМИ, потому что печатная часть бывает с картинками, и во время печати они очень сильно сжимаются. Плюс затраты на печать увеличиваются. При этом нам нужна газета, мы хотим и будем ее содержать. У ГиГ есть читатели, но надо развивать направления, которые не просто сокращают печатную часть, а именно улучшают качество подачи информации.

Еще один из важных вопросов – приватизация МП «Пассажирское автотранспортное предприятие». Больше всего депутатов волнует, как его переформатирование в общество с ограниченной ответственностью отразится на горожанах. Переживающих успокоили – на стоимость проезда это никак не повлияет, тарифы устанавливает Министерство транспорта Красноярского края.

– В прошлом году на ПАТП значительно улучшились экономические показатели, – говорит заместитель главы ЗАТО Железногорск по стратегическом планированию, экономическому развитию и финансам Татьяна Голдырева. – Кроме того, была задача оборудовать автобусы дополнительными валидаторами и эквайрингами. Еще на предприятии установили модульную котельную, благодаря которой ПАТП сэкономит порядка 8 миллионов рублей в отопительный сезон. Также летом предприятие будет работать с подростками, чтобы повысить доходную составляющую. Пересмотрено штатное расписание управленческого персонала и логистика заправки автобусов, а еще произошло масштабное увеличение автопарка.

Помимо этого, обсудили результаты деятельности ООО «Городская телефонная сеть», преобразованной ранее из муниципального предприятия. Представители администрации отметили, что в прошлом году у ГТС появилась прибыль.

– Через месяц состоится балансовая комиссия. Главой ЗАТО Железногорск Дмитрием Чернятиным были даны рекомендации по работе предприятия. Будем смотреть, что изменилось, какие были приняты решения. И какие автобусы поставят в летний период, потому что добавляются маршруты для садоводов. Вот это очень важно, – добавил Гурий Двирный.

Также не менее актуальный вопрос – корректировка бюджета на 2024 год и плановый период 2025-2026 годов. Руководитель Финансового управления администрации ЗАТО Железногорск Татьяна Прусова рассказала, что доходы увеличены на 332 миллиона. Из них 186 миллионов – субсидии на ремонт дороги и моста на 60 лет ВЛКСМ, 10 миллионов потратят на дорогу от лагеря «Орбита» до СНТ №42, 100 миллионов – на проект «Пляж». Неналоговые доходы Железногорска – 11 миллионов. А вот расходы увеличиваются на 369 миллионов. В том числе выделяют 15,5 миллионов рублей на проектно-сметную документацию реконструкции очистных сооружений в Подгорном, а 5 миллионов потратят на ремонт здания младшего блока гимназии №91 (Октябрьская, 43а). Кроме того, в корректировку вошли ремонт крыши Музейно-выставочного центра и ПСД на реконструкцию клуба «Железнодорожник» в Тартате.

– Депутаты настояли, чтобы капитальный ремонт делали специалисты Управления имущественным комплексом, создав соответствующие проектно-сметную документацию, дефектные ведомости и так далее, – рассказывает Гурий Двирный. – На наш взгляд, сейчас деньги направлены в правильное русло. Будем следить за работой, участвовать в выездных комиссиях. Важно, чтобы дети зашли в хорошее отремонтированное здание. Конец ремонта планируем на сентябрь 2025 года.

Дополнительное финансирование получат 13 из 16 программ. Всего после корректировки на образование, культуру, спорт и социальную политику выделят 3 миллиарда 405 миллионов рублей – это 66 процентов всех расходов бюджета. Решение принято депутатами единогласно.

Ирина СИМОНОВА

Сделаем город комфортнее

Уважаемые железногорцы!

Уже стартовало Всероссийское онлайн-голосование по выбору объектов для благоустройства. Оно проводится в рамках федерального проекта «Формирование комфортной городской среды» и продлится до конца апреля.

Благодаря участию в этой программе в Железногорске в 2024 году преобразится участок улицы Андреева – весной 2023 года большинство горожан поддержало именно этот проект. Всего же в прошлом году участие в онлайн-голосовании приняли более 16 тысяч наших жителей. Это позволило Железногорску получить значительные средства на реализацию проекта, ведь инициатива жителей – это обязательное условие предоставления финансования.

Сейчас горожанам предстоит выбрать, какое общественное пространство будет благоустроено в рамках данного нацпроекта в 2025 году. Проголосовать за понравившуюся вам локацию можно на сайте https://24.gorodsreda.ru/, пройдя авторизацию через «Госуслуги». Другой вариант – отдать свой голос с помощью волонтеров, которые будут работать до самого конца апреля.

Друзья, присоединяйтесь, сделайте свой выбор и помогите развитию Железногорска! Финансирование и реализация проекта зависит от каждого из нас!

Глава ЗАТО г.Железногорск Дмитрий ЧЕРНЯТИН

По Железногорску с министром культуры

Глава ЗАТО Железногорск Дмитрий Чернятин 2 апреля в Железногорске обсудил с министром культуры Красноярского края Аркадием Зиновым, его коллегами и заместителями необходимость ремонта и модернизации городских объектов культуры.

Рабочий визит начали с клуба «Железнодорожник» в Тартате – его аварийное здание закрыто более 15 лет. Далее провели осмотр Центра досуга, бывшего кинотеатра «Спартак», куда планирует переехать Театр кукол «Золотой ключик», базу Театра оперетты на Советской Армии и, конечно, Дворец культуры.

– Каждый объект рассматривали через констатацию проблем и обсуждение вариантов их решения. В части уже проделанной работы сообщили о выделении из городского бюджета средств на проектно-сметную документацию и разработку до конца года ПСД на реконструкцию «Спартака» и ремонты клубов в поселках Додоново и Тартат. Ряд проектных решений обсудили на месте, - прокомментировал глава города Дмитрий Чернятин.

Также особое внимание уделили осмотру Дворца культуры. На ремонт его крыши и фасада планируется получить средства в этом году. Вопрос находится на стадии согласования.

Ирина СИМОНОВА

Дроны своими руками

Железногорцы активно помогают участникам специальной военной операции: плетут маскировочные сети, шьют одежду, изготавливают сублимированные супы, поддерживают деньгами. А теперь еще и собирают основы для боевых дронов.

«Железногорск – защитникам»
- ВНИПИЭТ, ул. Ленина, 39, кабинет 514.
Воскресенье – выходной.
- Собор Михаила Архангела, воскресная школа, ул. 60 лет ВЛКСМ, 31.
- ДК «Юность» – ул. Белорусская, 42
Суббота, воскресенье – выходные.
«Золотые руки Ангела»
- Восточная, 14, третий этаж.
«Все для наших. Железногорск»
- Ул. Парковая, 18 (вход со двора).

Проект по сборке беспилотников разработала компания «Русский профиль». Работник их предприятия сейчас на фронте, поэтому коллеги решили помогать. Для презентации процесса сборки дронов Станцию юных техников выбрали не случайно – педагог дополнительного образования Роман Папков сейчас тоже в зоне боевых действий.

– Когда наши бойцы приезжают домой, они предоставляют списки того, что требуется в зоне СВО. Вместе с администрацией города наше предприятие всегда приходило на помощь, – рассказывает представитель компании «Русский профиль» Сергей Петров. – Дроны заказывать достаточно дорого, и в них всегда есть большая потребность. Поэтому возникла идея собирать основы для боевых беспилотников. Администрация нам помогает с помещением и договаривается с сотрудниками предприятий, просит помочь в сборке. Своих не бросаем!

Слесарь АО «РЕШЕТНЁВ» Артем Левин решил внести свой вклад в развитие этого важного проекта. Его брата мобилизовали, поэтому Артем не мог остаться в стороне. По словам волонтера, собирать основу для боевого беспилотника несложно, к оборудованию есть инструкция. Главное – разбираться в электротехнике. Дальше для особых задач дрон будут дорабатывать уже непосредственно в зоне СВО.

Не остался в стороне и благотворительный фонд «Железногорск».

– Вот уже два года мы активно стараемся поддержать наших ребят и помогаем, чем можем – говорит директор Благотворительного фонда «Железногорск» Ирина Кислова. – Замечательно, что откликаются предприятия, работники которых находятся в зоне СВО. Это дает некий толчок, чтобы собрать все силы для защиты наших ребят. Мы создали в Железногорске акцию «Добрая пятница». Хотелось бы, чтобы каждый откликнулся, нашел частичку сострадания, единения и патриотизма, чтобы помочь нашим ребятам. Не бойтесь дать мало, это намного больше, чем ничего.

В Железногорске постоянно работают специальные пункты волонтерских движений. Там плетут сети, шьют антидроновые одеяла и одежду, готовят сублимированные супы, собирают необходимые средства гигиены и медикаменты для наших бойцов. Помочь может каждый.

Марина АНДРЕЕВА

По всей России с 1 апреля начался призыв на срочную военную службу – как и прежде, на 12 месяцев.

Равняйсь, смирно!

Указ о весеннем призыве подписал президент Российской Федерации Владимир Путин. Впервые он пройдет с повышенной границей призывного возраста – до 30 лет.

– Кто ранее не состоял на воинском учете – 30 лет. Те, кто уже сняты с него, призыву не подлежат, – прокомментировал военный комиссар Железногорска Альберт Хасанов.

Весенний призыв продлится до 15 июля. За этот период всем срочникам (это порядка 600-700 человек) до отправки в армию нужно будет пройти медицинскую комиссию и получить справку о годности.

– Врачи Клинической больницы № 51 в процессе осмотра, если есть какие-то неясности и неточности, для вынесения диагноза и определения степени годности направляют призывников на дополнительное медицинское обследование с последующим прибытием в военный комиссариат на призывную комиссию для повторного обследования, – уточнил Хасанов.

Все призывники будут служить на территории России. В какие рода войск попадут железногорцы, они узнают в день распределения в Красноярском крае.

В военном комиссариате подчеркнули, что в новые регионы России – ДНР, ЛНР, Херсонскую и Запорожскую области – или для участия в специальной военной операции военнослужащие, проходящие военную службу по призыву, направляться не будут.

Есения БЕДА

ТЕРРИТОРИЯ ЗДОРОВЬЯ ЖЕЛЕЗНОГОРСК

Вместе к здоровому будущему

Впервые за 70 лет в Клинической больнице №51 ФМБА России создан Молодежный совет.

Молодые, амбициозные и целеустремленные врачи работают в городской Клинической больнице № 51. Возглавлять их, как и везде, должен лидер. И он есть – это врач-терапевт приемно-диагностического отделения и председатель Молодежного совета Клинической больницы №51 Анна Охапкина. В 2015 году девушка с отличием окончила Красноярский медицинский университет имени профессора В.Ф. Войно-Ясенецкого и поступила в клиническую ординатуру на базе Красноярской межрайонной клинической больницы №20. Там Анна начала свой трудовой путь в приемно-диагностическом отделении. В 2018 году молодой врач переехала в Железногорск и поступила на работу в приемно-диагностическое отделение.

– Мне всегда были интересны естественные науки – биология и химия. Но ключевой момент в моей профориентации сыграла мама, за что я ей безумно благодарна. Именно она во мне разглядела вот эти зернышки, зачатки будущего врача, – рассказывает Анна Охапкина. – Также я всегда хорошо и прилежно училась. Была дисциплинированной, организованной. И знала все по максимуму, что можно знать. А терапевт должен знать много, поэтому выбрала именно это направление.

Спустя семь лет трудовой деятельности Анне предложили стать председателем Молодежного совета, и она согласилась.

– Сейчас мы стоим у истоков создания нашей молодой организации, мы только учимся всему. Но важным для нас является сплочение коллектива, налаживание дружеских взаимоотношений, развитие медицины нашего города и личностного развития каждого молодого специалиста. Ведь молодые специалисты не просто сотрудники – это яркие, перспективные, целеустремленные личности, – уверена Анна.

В настоящее время в Клинической больнице № 51 трудятся около 300 молодых докторов. В Совет вступили пока только 64 человека. Планов много, но сейчас научная активность медиков посвящена донорству костного мозга.

В городе Молодежный центр Клинической больницы № 51 только начинает свой путь. Пока специалисты учатся, знакомятся и ближе узнают друг друга.

– Для меня важно соединить поликлинику со стационаром. Потому что мы мало знаем друг друга и очень плохо взаимодействуем. Мой заместитель – из поликлиники, чтобы она налаживала работу там, чтобы там получить отклик, – рассказывает председатель Молодежного совета.

Участие в молодежном совете докторов может быть отличной возможностью для молодых специалистов построить карьеру, установить контакты в индустрии, обменяться опытом с коллегами и внести свой вклад в развитие медицинской науки и практики.

Полина ЧЕРЕМНЫХ

Дорожный анализ

В администрации города состоялась комиссия по безопасности дорожного движения. На заседании обсудили 10 вопросов повестки.

Главными темами стали работы по зимнему содержанию дорог общего пользования, профилактика ДТП с участием пешеходов и введение двухстороннего движения на одной из улиц города.

С начала года в Железногорске зарегистрировано 14 дорожно-транспортных происшествий, в которых получили ранения 20 человек, в том числе двое детей.

– Основными видами ДТП, как и прежде, остаются наезды на пешеходов и столкновения транспортных средств, – отмечает врио начальника ГИБДД Железногорска Сергей Кулешов. – В основном наезд на пешехода совершают на пешеходном переходе либо во дворе. Хочу отметить, что по сравнению с прошлым годом за аналогичный период цифры поменялись. По итогам 2023 года было шесть наездов и четыре столкновения. Сейчас по итогам трех месяцев количество наездов снизилось до четырех, при этом возросло количество столкновений транспортных средств.

Кулешов добавил, что ДТП по вине самих пешеходов за отчетный период не зарегистрировано. Четыре аварии произошли по вине нетрезвых водителей. В одном случае пострадал человек, в остальных зарегистрирован материальный ущерб. В районе виадука на пересечении улиц Красноярской и Промышленной произошло ДТП по вине водителя – он управлял машиной, принадлежащей юридическому лицу. На этом же участке из-за неорганизованной перевозки в ДТП пострадали два ребенка до 16 лет.

На комиссии рассмотрели также вопрос о состоянии улично-дорожной сети города в зимний период 2023-2024 года. Главный инженер Комбината благоустройства Андрей Сластихин доложил о результатах работ по вывозу снега с проезжей части дорог и установке двух знаков.

– В связи с погодными условиями на проезжей части установлены знаки 1.15 «Скользкая дорога» и 1.16 «Неровная дорога». Вода делает свое дело, разрушает асфальтовое покрытие, и образуются дефекты, которые превышают норматив, установленный ГОСТом, – прокомментировал Андрей Сластихин. – В связи с этим мы проводим частичную засыпку очень глубоких выбоин. Для этого не горячий, а холодный асфальт уложили по улице Горького. Литым асфальтом начали асфальтирование на Ленинградском проспекте от дома №103. Работы будут продолжены.

В преддверии Дня космонавтики и посвященного ему забега приступили к ремонту дороги на дамбе.

За зимний период сотрудники комбината вывезли порядка 100 тысяч кубометров снега. Продолжаются работы по рассыпанию противоледного материала, за зиму уже израсходовано 4000 кубометров щебня.

Признаны удовлетворительным состояние безопасности дорожного движения на железнодорожных переездах города и целесообразным функционирование на территории города переездов, расположенных на расстоянии менее 5 км друг от друга.

Работники ГХК предложили организовать двухстороннее движение на улице Маяковского на участке от улицы Школьной до Ленина. Правда, члены комиссии вспомнили, что ранее подобное решение уже принимали, но результат был не очень радостным: сотрудники градообразующего предприятия все равно оставляли свои транспортные средства на обочине, а это затрудняло движение встречных автомобилей.

– Более разумным будет предложение в рамках планируемых ремонтов улицы Маяковского рассмотреть вопрос об организации дополнительных парковочных мест и реорганизовать дорогу на двухстороннее движение, – отмечает начальник отдела организации дорожного движения МКУ УИК Константин Валюх. – Это должно быть комплексное решение, которое позволит и обеспечить там живое движение без заторовых ситуаций, и соблюсти интересы как жителей близлежащих домов, так и работников близлежащих организаций и учреждений.

Полина ЧЕРЕМНЫХ

Ура, в школу!

По всей России 1 апреля стартовала приемная кампания в первый класс. Первая волна продлится до 30 июня.

Кампания традиционно пройдет в два этапа. Первый этап – с 1 апреля по 1 июля заявления примут от тех семей, которые проживают на закрепленной за школой территории, а также тех, кто имеет преимущество при зачислении – это дети, чьи братья или сестры уже учатся в этой же школе, и имеющие право на прием во внеочередном и первоочередном порядке.

Вторая волна – с 1 июля по 5 сентября. Можно записаться в любую школу при наличии в ней мест. Есть два способа подать заявление: лично через школьную приемную или на портале «Госуслуги». Во втором случае родители могут заранее заполнить заявление. Черновик сохранится в личном кабинете, и когда в выбранной школе откроется прием, об этом придет автоматическое уведомление с портала. Если родители подали заявление дистанционно, то они все равно должны будут лично прийти в школу – заполнить и подписать заявление, а также принести весь пакет документов.

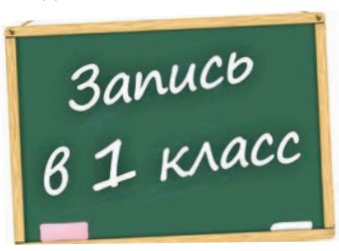

Для приема ребенка в первый класс необходимы: заявление установленного образца и копии свидетельства о рождении ребенка, паспорта родителя, документа, подтверждающего факт регистрации ребенка по месту жительства или пребывания. Для родителей, чьи дети имеют приоритетное право зачисления в первый класс, необходимо предоставить дополнительно свидетельство о рождении родного брата или сестры или справку с места работы.

Всего в этом году в Железногорске за парты сядут около тысячи первоклашек.

Есения БЕДА

Вадим РЕПИН: «Скрипка – моя жизнь»

На сцене железногорского Дворца культуры 29 марта выступил скрипач-виртуоз, выдающийся музыкант Вадим Репин в сопровождении Красноярского академического симфонического оркестра под управлением Владимира Ланде. В Железногорск музыкант приехал в рамках XI Транссибирского Арт-фестиваля. На сцене Дворца культуры он исполнил Симфонию № 2 «Богатырскую» Александра Бородина и Концерт для скрипки с оркестром Макса Бруха. Перед большим концертом скрипач провел мастер-класс в Детской школе искусств.

Маэстро оценил манеру исполнения двух юных талантливых скрипачей из ДШИ и студентки Красноярского музыкального колледжа имени П. Иванова-Радкевича.

Радосвет Кравченко – ученик 3-го класса, лауреат многих городских и международных конкурсов. Он подготовил Студенческий концерт №3 соль минор для скрипки и фортепиано Фридриха Зейца и «Прялку» Натана Рубинштейна. Вадим Репин дал юному артисту несколько ценных наставлений.

■ **– Было такое ощущение, как будто сейчас взлетишь. Когда я стоял на сцене, ощущал, как внутри руки дрожали. Но мне кажется, после мастер-класса с Вадимом Репиным я поднялся на две ступени выше. А для меня это важно. Потому что хочу еще лучше созидать музыку и повышать свой уровень игры на скрипке, – рассказывает Радосвет.**

Мастер-класс выдающегося артиста – это уникальная возможность для музыкантов любого уровня улучшить свои навыки игры на скрипке. Вадим Репин поделился своими знаниями, опытом и техникой игры. Участники узнали о тонкостях музыкальной интерпретации, работе над фразировкой, динамикой, о технических аспектах игры на скрипке и многом другом. Также музыкант дал юным дарованиям ценные советы по самовыражению в музыке.

> **Мне вот так выпало, что скрипка – это моя жизнь, мой инструмент и музыка. То, с чем я провел всю свою сознательную и даже несознательную жизнь. Для меня выбора нет, но для других есть...**

■ **– Иногда они идут таким путем, который может занять месяцы, а на самом деле нужна одна минута, – отмечает Вадим Викторович. – Надеюсь, кто-то из них для себя это сможет зафиксировать. Потому что это самое главное для нас – учить новый репертуар, развиваться музыкально, преодолевая технические и технологические сложности. Я на талант не могу повлиять, но есть маленькие секретики, которыми я пытаюсь делиться.**

Общение с таким профессионалом – это рост не только юных музыкантов. Учатся и педагоги. Возможно, Репин смог открыть для преподавателей школы новый взгляд на методы обучения и подходы к развитию музыкальных навыков.

■ **– У нас в гостях звезда мирового уровня. Для наших детей, я думаю, это счастье. Это запомнится на всю жизнь. Сам факт, что тебя слушал такой музыкант, – это, безусловно, уже здорово, и это мотивация идти в профессию, – прокомментировала заместитель директора по учебно-методической работе Детской школы искусств Елена Дмитриева.**

Вадим Репин в городе не впервые.

– В Железногорске я уже второй раз. Но только сейчас у меня есть возможность увидеть днем город, сосновые рощи. А воздух у вас просто замечательный, атмосфера прекрасная, – рассказывает музыкант.

Фестиваль прошел при поддержке Министерства культуры РФ и Правительства Красноярского края. Его программы включены в национальный проект «Культура» и поддержаны Президентским фондом культурных инициатив.

Полина ЧЕРЕМНЫХ
Фото АО «РЕШЕТНЁВ»

Создавая семейные традиции

В зале торжественных обрядов городского ЗАГСа чествовали самых юных жителей города – новорожденных. Мероприятия в рамках проекта «Дети – наше будущее» проходят здесь каждый месяц, и особенно актуальны в Год семьи. ГиГ побывал на одном из них.

Момент, когда родители отмечают появление нового члена семьи, – особый и важный. Всего в этот раз пришло шесть семей. Родителям вручили поздравление от главы ЗАТО Железногорск Дмитрия Чернятина и символ города – плюшевого бурого медведя. Также для семей подготовили праздничную программу с участием вокальных и инструментальных коллективов.

■ **– Инициатор проекта – Татьяна Пидстрела, его поддерживает городская администрация. Семьи получают свидетельства в отделе ЗАГСа, а Дворец культуры поздравляет с рождением ребенка. В Год семьи многодетным семьям вручают сертификаты на посещение его мероприятий, – рассказывает заведующая зала торжественных обрядов Галина Канцерева. – Такой проект – развитие семей, зарождение семейных традиций – есть только у нас в городе.**

На чествовании новорожденных присутствуют партнеры проекта. В этот раз юных железногорцев поздравил директор школы №98, руководитель проекта «Крепкая семья» от партии «Единая Россия» Валерий Рыженков. Присоединилась к поздравлениям и детская поликлиника КБ №51.

Такие мероприятия создают теплую атмосферу, наполненную любовью и заботой. Они помогают укрепить связи в семье и обществе, а также украсить первые дни жизни малыша особыми воспоминаниями. Торжественное чествование новорожденных – это замечательный способ отметить начало жизни ребенка и пожелать ему яркого и счастливого будущего.

По информации ЗАГСа, за январь-февраль этого года родились 78 малышей. Самые популярные имена девочек – Анастасия, Дарья, Полина, Екатерина, Софья, Елизавета, Ксения и Мария. Мальчиков чаще всего называли Александрами, Артемами, Евгениями, Максимами, Кириллами и Михаилами.

Есения БЕДА

ЧЕЛОВЕК РОДИЛСЯ

ГиГ

дочь УЛЬЯНА
у ЛУБНИНЫХ
Анны Михайловны
и Никиты Андреевича

сын ТИМОФЕЙ
у ПАНОВОЙ
Арины Дмитриевны

дочь ДАРЬЯ
у АВСЕЕВЫХ
Фаины Александровны
и Андрея Игоревича

СОВЕТ ДА ЛЮБОВЬ

29 МАРТА
МЕТЛЯКОВ Александр Валерьевич
и РУДИЧ Алеся Павловна

Благодарим за сотрудничество коллектив Железногорского территориального отдела ЗАГС

БОГОСЛУЖЕНИЯ
в соборе Михаила Архангела

4 АПРЕЛЯ ЧЕТВЕРГ

17:00. Вечернее богослужение.

5 АПРЕЛЯ ПЯТНИЦА

8:00. Прмч. Никона еп. и 199 учеников его. Мч. Василия Мангазейского. Литургия Преждеосвященных Даров.

17:00. Вечернее богослужение.

6 АПРЕЛЯ СУББОТА

8:00. Предпразднство Благовещения Пресвятой Богородицы. Прп. Захарии монаха. Свт. Артемия, еп. Солунского. Иконы Божией матери, именуемой «Тучная гора». Литургия св. Иоанна Златоуста, по окончании – молебны, панихида, отпевание.

12:00. Таинство Крещения.

17:00. Всенощное бдение.

7 АПРЕЛЯ ВОСКРЕСЕНЬЕ

8:00. БЛАГОВЕЩЕНИЕ ПРЕСВЯТОЙ БОГОРОДИЦЫ. Преставление свт. Тихона, патриарха Московского и всея России. Иконы Благовещения Божией Матери. На трапезе разрешается рыба. Литургия св. Василия Великого, по окончании – молебны, панихида, отпевание.

12:00. Таинство Крещения.

16:00. Пассия. Евангелие от Марка.

17:00. Катехизаторские курсы.

9 АПРЕЛЯ ВТОРНИК

17:00. Вечернее богослужение.

10 АПРЕЛЯ СРЕДА

8:00. Прп. Илариона Нового, игумена Пеликитского. Прп. Стефана чудотворца, исп., игумена Триглийского. Литургия Преждеосвященных даров.

Понедельник, 8 апреля

ПЕРВЫЙ

5:00	Телеканал «Доброе утро».
9:00, 3:00	Новости.
9:10	Премьера. «АнтиФейк». (16+).
9:55	«Жить здорово!» (16+).
10:45	Х/ф «СОБАЧЬЕ СЕРДЦЕ». (12+).
13:00, 16:00	Новости (с субтитрами).
13:20	ПОДКАСТ.ЛАБ. (16+).
14:50, 18:00	Информационный канал. (16+).
16:15	Премьера. «Давай поженимся!». (16+).
17:05	«Мужское / Женское». (16+).
19:55	Премьера. «Куклы наследника Тутти». (16+).
21:00	«Время».
21:45	Т/с ПРЕМЬЕРА. «ТАКСИ ПОД ПРИКРЫТИЕМ». (16+).
22:45	«Большая игра». (16+).
23:45	ПОДКАСТ.ЛАБ «Пусть не говорят, пусть читают». (16+).
0:30	ПОДКАСТ.ЛАБ «Мелодии моей жизни». (16+).
1:15	ПОДКАСТ.ЛАБ «Летописи конца времен». (16+).
2:00	ПОДКАСТ.ЛАБ «Кот Шрёдингера». (16+).
2:45, 3:05	ПОДКАСТ.ЛАБ «Гори огнем!». (16+).
3:40	ПОДКАСТ.ЛАБ «Обязательно к прочтению». (16+).

МАТЧ!

7:30	Фрирайд. Мировой тур. Трансляция из Австрии. (6+).
8:00, 11:00, 14:00, 16:55, 19:25	Новости. (0+).
8:05	Лыжные гонки. ФосАгро Кубок России. Финал. Масс-старт. Трансляция из Мурманской области. (0+).
10:00, 18:55	«Игра миллионов». (12+).
10:30	«Всё о главном». (12+).
11:05, 23:15, 1:30, 3:45	Все на Матч!
14:05	Лица страны. (12+).
14:25	Смешанные единоборства. Б. Аллен - К. Кёртис. UFC. Трансляция из США. (16+).
15:35, 4:30	Футбол. МИР Российская Премьер-Лига. Обзор тура. (6+).
16:35	Специальный репортаж. (12+).
17:00	«Есть тема!»
18:25	Футбол. «Журнал Лиги чемпионов». (6+).
19:30	«Громко».
20:45	Хоккей. «Трактор» (Челябинск) - «Локомотив» (Ярославль). Фонбет Чемпионат КХЛ. 1/2 финала. Прямая трансляция.
23:25	Футбол. «Химки» (Московская область) - «Арсенал» (Тула). МЕЛБЕТ-Первая Лига. Прямая трансляция.
1:40	Футбол. «Удинезе» - «Интер». Чемпионат Италии. Прямая трансляция.
5:25	Гандбол. Кубок России. Финал 4-х. Женщины. Трансляция из Ростова-на-Дону. (6+).

ТВ-3

6:00, 5:15	М/ф «Мультфильмы». (0+).
8:00	М/с «Леди Баг и Супер-Кот». (6+).
8:40, 9:00, 16:15, 16:45, 17:30	Д/с «Слепая». (16+).
9:45	Хорошие новости с Василисой Володиной. (16+).
10:00, 10:30, 14:30, 15:10, 15:45	Гадалка. (16+).
11:00, 11:45	Знаки судьбы. (16+).
12:15	Мистические истории. (16+).
13:30	Кадони шоу. (16+).
18:10, 19:15, 20:15, 21:15, 22:25	Т/с «КАРПОВ. СЕЗОН ВТОРОЙ». (16+).
23:15	Х/ф «ТЕМНОЕ НАСЛЕДИЕ». (18+).
1:30	Т/с «СВОЙ ЧУЖОЙ СЫН». (16+).
2:15, 3:00, 3:45, 4:30	Т/с «СНЫ». (16+).
3:00, 3:45, 4:30	Дневник экстрасенса с Дарией Воскобоевой. (16+).

РОССИЯ 1

5:00, 9:30	Утро России.
9:00, 14:30, 21:05	Вести. Местное время.
9:55	О самом главном. (12+).
11:00, 14:00, 16:00, 20:00	Вести.
11:30, 17:30	«60 минут». (12+).
14:55	«Наши». (12+).
16:30	«Малахов». (16+).
21:20	Т/с «АЛЛА-ТАКСИ». (12+).
23:30	Вечер с Владимиром Соловьёвым. (12+).
2:05	Т/с «ТАЙНЫ СЛЕДСТВИЯ». (12+).
3:50	Т/с «МОРОЗОВА». (16+).
4:45	Перерыв в вещании.

РЕН ТВ | РЕГИОНЫ

5:00, 18:00, 2:25	«Самые шокирующие гипотезы». (16+).
6:00	«С бодрым утром!» (16+).
8:30, 12:30, 16:30, 19:30, 23:00	«Новости». (16+).
9:00	«Военная тайна» с Игорем Прокопенко. (16+).
11:00	«Как устроен мир с Тимофеем Баженовым». (16+).
12:00, 16:00, 19:00	Информационная программа 112. (16+).
13:00	«Загадки человечества с Олегом Шишкиным». (16+).
14:00	«Невероятно интересные истории». (16+).
15:00	«Засекреченные списки». (16+).
17:00, 3:10	«Тайны Чапман». (16+).
20:00	Х/ф «ВО ИМЯ КОРОЛЯ». (16+).
22:25	«Смотреть всем!» (16+).
23:30	«Документальный спецпроект». (16+).
0:30	Х/ф «КОРОЛЬ ВОРОВ». (18+).

ЕНИСЕЙ

6:00	«Утро на Енисее». (12+).
9:00, 17:00	Т/с «ЧЕРНЫЕ ВОЛКИ». (16+).
10:00	Итоги. (16+).
10:30, 23:10	«Наше здоровье». (16+).
10:45	«И рыба, и мясо». (12+).
11:40, 16:25, 19:10, 21:05	«Золотые руки». (16+).
11:45, 14:45, 18:00, 2:00	«Край без окраин». (12+).
12:00, 14:00, 16:30, 18:30, 20:30, 23:30, 5:30	Новости. (16+).
12:15, 14:30	«О хлебе насущном». (16+).
12:30, 12:50, 15:00, 16:15, 4:00	«Вне зоны». (16+).
12:45, 17:55, 0:30, 5:55	«Давайте пробовать». (16+).
13:00, 19:30	Т/с «СВАДЬБЫ И РАЗВОДЫ». (12+).
14:15	«Закон и порядок». (16+).
15:15	Т/с «ПЕРВЫЕ ВСТРЕЧНЫЕ». (12+).
16:45, 0:15	Новости районов. (16+).
18:15	«Всё для Победы». (16+).
18:25, 21:00, 23:25, 5:25	Мировые новости. (16+).
19:00, 0:00	«Интервью». (16+).
19:15, 22:55, 1:30, 5:10	«Наш спорт». (16+).
21:10, 2:15	Т/с «ЖЕСТОКИЙ СТАМБУЛ». (16+).
0:35, 4:15	Т/с «ПАУК». (16+).
1:45	«Что и как». (12+).

НТВ

4:55	Т/с «ЛЕГАВЫЙ». (16+).
6:30	«Утро. Самое лучшее». (16+).
8:00, 10:00, 13:00, 16:00, 19:00, 23:35	«Сегодня».
8:25, 10:35	Т/с «ПЁС». (16+).
13:25	«Чрезвычайное происшествие».
14:00	«Место встречи». (16+).
16:45	«За гранью». (16+).
17:50	«ДНК». (16+).
20:00, 0:00	Т/с «ГОРЯЧАЯ ТОЧКА». (16+).
0:55	Т/с «ПОДСУДИМЫЙ». (16+).

ТВ ЦЕНТР

6:00	«Настроение».
8:10, 4:55	Д/с «Большое кино». (16+).
8:45	Т/с «ПРОВИНЦИАЛЬНЫЙ ДЕТЕКТИВ». (12+).
10:40, 0:30	«Петровка, 38». (16+).
10:50	«Городское собрание». (12+).
11:30, 14:30, 17:50, 22:00, 0:00	События.
11:50	Х/ф «СИНИЧКА-3». (12+).
13:40, 5:20	Мой герой. (12+).
14:50	Город новостей.
15:00, 3:25	Х/ф «СЕЛЬСКИЙ ДЕТЕКТИВ. ЛОВУШКА ДЛЯ МЕРТВЕЦА». (12+).
16:55	Д/ф «Звёздные фантазёры». (16+).
18:10	Х/ф «ОРЛИНСКАЯ. СТРЕЛЫ НЕПТУНА». (12+).
20:00	Х/ф «ОРЛИНСКАЯ. ТАЙНА ВЕНЕРЫ». (12+).
22:35	Специальный репортаж. (16+).
23:05	«Знак качества». (16+).
0:45	Д/ф «Русские тайны. Пропавшие сокровища». (16+).
1:25	Д/ф «Война со звёздным папой». (16+).
2:05	Д/ф «Чапаев. Без анекдота». (16+).
2:45	Д/ф «Гражданская война. Забытые сражения». (12+).
5:55	Перерыв в вещании.

КАРУСЕЛЬ

5:00	Ранние пташки. (6+).
7:00	«С добрым утром, малыши!» (0+).
7:35	М/с «Ася и Вася». (0+).
8:40	М/с «Ми-ми-мишки». (0+).
10:30	М/с «Три кота». (0+).
12:50	М/с «Фиксики. Дай пять!» (0+).
14:30	«Навигатор. Новости». (0+).
14:45	М/с «Смешарики. Пин-код». (6+).
16:00	М/ф «Час «Союзмультфильма». (0+).
17:00	М/с «Цветняшки!» (0+).
17:15	М/с «Сказочный патруль». (0+).
19:00	М/с «Оранжевая корова». (0+).
21:00	«Спокойной ночи, малыши!» (0+).
21:20	М/с «Простоквашино». (0+).
23:00	М/с «Ну, погоди! Каникулы». (6+).
1:00	М/с «Гризли и лемминги». (6+).
2:30	М/с «Енотки. Первые слова». (0+).
3:50	М/с «Четверо в кубе». (0+).

ДОМАШНИЙ

6:30, 5:40	По делам несовершеннолетних. (16+).
7:30, 4:50	Давай разведёмся! (16+).
8:30, 3:10	Тест на отцовство. (16+).
10:45, 23:50	Д/с «Понять. Простить». (16+).
11:55, 0:55	Д/с «Порча». (16+).
13:00, 1:50	Д/с «Знахарка». (16+).
13:35, 2:15	Д/с «Верну любимого». (16+).
14:10, 2:45	Д/с «Голоса ушедших душ». (16+).
14:45	Д/с «Преступления страсти». (16+).
19:00	Т/с «ПОКА НИКТО НЕ ЗНАЕТ». (16+).

ЗВЕЗДА

5:15	Д/с «Диверсанты». (16+).
7:00	«Сегодня утром». (12+).
9:00, 13:00	Новости дня. (16+).
9:20	Д/с «Охотники за нацистами». (16+).
11:00, 13:25, 0:45	Т/с «ЦЫГАН». (12+).
14:35, 3:35	Т/с «СНАЙПЕРЫ: ЛЮБОВЬ ПОД ПРИЦЕЛОМ». (16+).
18:50, 19:05	«Специальный репортаж». (16+).
19:00	Военные новости. (16+).
19:20	«По горячим следам». (16+).
20:25	Сыновья уходят в бой. (12+).
21:00	«Открытый эфир». (16+).
22:45	«Между тем» с Наталией Метлиной. (12+).
23:15	Т/с «УЗНИК ЗАМКА ИФ». (12+).
2:25	Х/ф «ОПАСНЫЕ ТРОПЫ». (12+).

5 КАНАЛ

5:00, 9:00, 13:00, 17:00	«Известия». (16+).
5:25, 6:20, 7:20, 4:00, 4:50	Т/с «ПРОКУРОРСКАЯ ПРОВЕРКА». (16+).
8:25, 9:30, 10:00, 11:00, 12:00	Т/с «ЧУЖОЙ РАЙОН-3». (16+).
8:55	«Знание - сила». (0+).
13:30, 14:25, 15:15, 16:05	Т/с «НАШ СПЕЦНАЗ». (16+).
17:30, 18:20, 19:00, 19:45, 20:40, 2:40, 3:20	Т/с «СЛЕД». (16+).
21:25	Т/с «ВЕЛИКОЛЕПНАЯ ПЯТЁРКА-6». (16+).
22:20, 23:10, 0:30, 1:15, 2:05	Т/с «ВЕЛИКОЛЕПНАЯ ПЯТЁРКА-5». (16+).
0:00	«Известия. Итоговый выпуск». (16+).
5:00	Перерыв в вещании.

ТНТ

7:00	«Утро ТНТ». (16+).
9:00	«Сокровища императора». (16+).
12:00, 12:30, 13:00, 13:30, 14:00, 14:30, 15:00	Т/с «ФИЗРУК». (16+).
15:30	Х/ф «СУМАСШЕДШАЯ ЕЗДА». (18+).
17:30	Х/ф «БОГИ ЕГИПТА». (16+).
20:00, 20:30	Т/с «КИБЕРПАПА». (16+).
21:00	Т/с «КРАСНЫЙ-5». (16+).
21:50	«Женский стендап». (16+).
22:55	«Это нормально?» (18+).
23:55	«Новая фабрика звезд. Дневники». (16+).
0:25	«Такое кино!» (16+).
0:55	«Новая фабрика звезд». (16+).
2:25	«Я тебе не верю». (16+).
3:10, 4:00	«Импровизация. Команды». (16+).
4:45, 5:35	«Студия «Союз». (16+).
6:20	«Импровизация». (16+).

СТС

6:00, 5:50	Ералаш. (0+).
6:30	М/с «Машкины страшилки». (0+).
6:40	М/с «Маша и Медведь». (0+).
8:00	Шоу «Уральские пельмени». (16+).
10:20	Т/с «ТЁТЯ МАРТА». (16+).
19:30, 19:55, 20:25, 20:55, 21:30	Т/с ПРЕМЬЕРА! «ТЁТЯ МАРТА». (16+).
22:00	Х/ф «УИКЕНД С БАТЕЙ». (16+).
23:45	Х/ф «ДЕДУШКА ЛЁГКОГО ПОВЕДЕНИЯ». (18+).
1:45	Х/ф «СКОРОСТЬ. АВТОБУС 657». (18+).
3:10	Т/с «КУХНЯ». (16+).
4:50	«6 кадров». (16+).
5:10	М/ф «Мультфильмы». (0+).

КУЛЬТУРА | ДУБЛЬ 2

6:30	«Пешком...»
7:00	Легенды мирового кино.
7:30	Черные дыры. Белые пятна.
8:10	Д/с «Невский ковчег. Теория невозможного».
8:45	Х/ф «ЛЮБОЧКА».
10:00, 12:30, 17:00, 19:30	Новости культуры.
10:15	«Наблюдатель».
11:10, 1:15	XX век.
12:45, 0:00	Новости. Подробно. АРТ.
13:00	Д/ф «Александр Менакер. Рыцарь синего стекла».
13:45	Х/ф «ГДЕ ВЫ, РЫЦАРИ?»
14:55	Линия жизни.
15:55	«Агора».
17:15	Российские музыкальные фестивали.
18:30	«Рассказы из русской истории».
19:45	Главная роль.
20:05	«Правила жизни».
20:30	«Спокойной ночи, малыши!»
20:50	Больше, чем любовь.
21:30	«Сати. Нескучная классика...»
22:15	Х/ф «МЕЛОЧИ ЖИЗНИ».
23:30	Д/ф «Всюду деньги, господа!»
0:15, 0:35, 0:55	Т/с «ПОРУС».
2:30	Д/ф «Роман в камне».
3:00	Перерыв в вещании.

ВНИМАНИЕ! ТЕЛЕКОМПАНИИ МОГУТ ВНОСИТЬ ИЗМЕНЕНИЯ В СЕТКУ ВЕЩАНИЯ.

ПЕРВЫЙ

5:00	Телеканал «Доброе утро».
9:00, 3:00	Новости.
9:05	Премьера. «АнтиФейк». (16+).
9:45	«Жить здорово!» (16+).
10:35, 13:20, 18:00	Информационный канал. (16+).
13:00, 16:00	Новости (с субтитрами).
16:15	Премьера. «Давай поженимся!». (16+).
17:05	«Мужское / Женское». (16+).
19:55	Премьера. «Куклы наследника Тутти». (16+).
21:00	«Время».
21:45	Т/с ПРЕМЬЕРА. «ТАКСИ ПОД ПРИКРЫТИЕМ». (16+).
22:45	«Большая игра». (16+).
23:45	ПОДКАСТ.ЛАБ «Произвольная программа». (16+).
0:30	ПОДКАСТ.ЛАБ «Легкие деньги». (16+).
1:15	ПОДКАСТ.ЛАБ «Обман веществ». (16+).
2:00	ПОДКАСТ.ЛАБ «Триггеры». (16+).
2:45, 3:05	ПОДКАСТ.ЛАБ «Неформат». (16+).
3:40	ПОДКАСТ.ЛАБ «Россия и Запад на качелях истории». (16+).

МАТЧ!

6:55, 11:00, 14:00, 16:55, 19:25, 0:45	Новости. (0+).
7:00	Д/с «Лошадиная сила». (12+).
8:05	Волейбол на снегу. Чемпионат России. Финал. Трансляция из Нового Уренгоя. (6+).
10:00, 18:55	«Игра миллионов». (12+).
10:30	«Наши иностранцы». (12+).
11:05, 19:30, 0:50, 4:00	Все на Матч!
14:05, 16:35	Специальный репортаж. (12+).
14:25	Профессиональный бокс. А. Поветкин - М. Вах. Трансляция из Казани. (16+).
15:35	Еврофутбол. Обзор. (6+).
17:00	«Есть тема!»
18:25	«Что за спорт?» (12+).
20:45	Хоккей. «Автомобилист» (Екатеринбург) - «Металлург» (Магнитогорск). Фонбет Чемпионат КХЛ. 1/2 финала. Прямая трансляция.
23:15	Футбол. Лига чемпионов. 1/8 финала. Обзор. (6+).
1:40	Футбол. «Реал» (Мадрид, Испания) - «Манчестер Сити» (Англия). Лига чемпионов. 1/4 финала. Прямая трансляция.
4:55	Футбол. «Арсенал» (Англия) - «Бавария» (Германия). Лига чемпионов. 1/4 финала. (6+).

ДОМАШНИЙ

6:30, 5:45	По делам несовершеннолетних. (16+).
7:30	Давай разведёмся! (16+).
8:30, 3:35	Тест на отцовство. (16+).
10:40, 0:20	Д/с «Понять. Простить». (16+).
11:45, 1:20	Д/с «Порча». (16+).
12:55, 2:15	Д/с «Знахарка». (16+).
13:30, 2:40	Д/с «Верну любимого». (16+).
14:05, 3:10	Д/с «Голоса ушедших душ». (16+).
14:40	Д/с «Преступления страсти». (16+).
19:00	Т/с «ПОКА НИКТО НЕ ЗНАЕТ». (16+).
5:15	«6 кадров». (16+).

ТВ-3

6:00, 5:15	М/ф «Мультфильмы». (0+).
8:00	М/с «Леди Баг и Супер-Кот». (6+).
8:40, 9:00, 16:15, 16:45, 17:30	Д/с «Слепая». (16+).
9:45	Хорошие новости с Василисой Володиной. (16+).
10:00, 10:30, 14:30, 15:10, 15:45	Гадалка. (16+).
11:00, 11:45	Знаки судьбы. (16+).
12:15	Мистические истории. (16+).
13:30, 14:00	Д/с «Старец». (16+).
18:10, 19:15, 20:15, 21:15, 22:25	Т/с «КАРПОВ. СЕЗОН ВТОРОЙ». (16+).
23:15	Х/ф «ЛОГОВО МОНСТРА». (18+).
1:15	Т/с «СВОЙ ЧУЖОЙ СЫН». (16+).
2:00, 3:00, 3:45, 4:30	Т/с «ТВОЙ МИР». (16+).

РОССИЯ 1

5:00, 9:30	Утро России.
9:00, 14:30, 21:05	Вести. Местное время.
9:55	О самом главном. (12+).
11:00, 14:00, 16:00, 20:00	Вести.
11:30, 17:30	«60 минут». (12+).
14:55	«Наши». (12+).
16:30	«Малахов». (16+).
21:20	Т/с «АЛЛА-ТАКСИ». (12+).
23:30	Вечер с Владимиром Соловьёвым. (12+).
2:05	Т/с «ТАЙНЫ СЛЕДСТВИЯ». (16+).
3:50	Т/с «МОРОЗОВА». (16+).
4:45	Перерыв в вещании.

РЕН ТВ | РЕГИОНЫ

5:00, 18:00, 3:00	«Самые шокирующие гипотезы». (16+).
6:00	«С бодрым утром!» (16+).
8:30, 12:30, 16:30, 19:30, 23:00	«Новости». (16+).
9:00	«Военная тайна» с Игорем Прокопенко. (16+).
10:00	«СОВБЕЗ». (16+).
11:00	«Как устроен мир с Тимофеем Баженовым». (16+).
12:00, 16:00, 19:00	Информационная программа 112. (16+).
13:00	«Загадки человечества с Олегом Шишкиным». (16+).
14:00	«Невероятно интересные истории». (16+).
15:00	«Засекреченные списки». (16+).
17:00, 3:45	«Тайны Чапман». (16+).
20:00	Х/ф «ИДЕАЛЬНЫЙ ПОБЕГ». (16+).
21:55	«Смотреть всем!» (16+).
23:30	«Знаете ли вы, что?» (16+).
0:30	Х/ф «КАПИТАН АЛАТРИСТЕ». (18+).

КАРУСЕЛЬ

5:00	Ранние пташки. (6+).
7:00	«С добрым утром, малыши!» (0+).
7:35	М/с «Школьный автобус Гордон». (0+).
7:50	М/с «Робокар Поли и его друзья». (0+).
8:25	М/с «Суперкрылья. Суперпомощники». (0+).
9:00	М/с «Оранжевая корова». (0+).
10:45	«Это супер!» (0+).
11:10	М/с «Диностер». (6+).
11:40	М/с «Катя и Эф. Куда-угодно-дверь». (0+).
13:35	М/с «Инфинити Надо». (6+).
14:05	М/с «Тобот». (6+).
14:30	«Навигатор. Новости». (0+).
14:45	М/с «Смешарики. Пин-код». (6+).
16:00	М/ф «Час «Союзмультфильма». (0+).
17:00	М/с «Цветняшки!» (0+).
17:15	М/с «Сказочный патруль». (0+).
18:50	М/с «Край Бебис. Волшебные слёзки». (0+).
19:00	М/с «Три кота». (0+).
21:00	«Спокойной ночи, малыши!» (0+).
21:20	М/с «Барбоскины». (0+).
22:00	М/с «Карбот». (6+).
22:30	М/с «Дикие Скричеры!» (6+).
23:00	М/с «Гризли и лемминги». (6+).
0:50	М/с «Элвин и бурундуки». (6+).
2:30	М/с «Енотки. Первые слова». (0+).
3:50	М/с «Четверо в кубе». (0+).

НТВ

4:50	Т/с «ЛЕГАВЫЙ». (16+).
6:30	«Утро. Самое лучшее». (16+).
8:00, 10:00, 13:00, 16:00, 19:00, 23:35	«Сегодня».
8:25, 10:35	Т/с «ПЁС». (16+).
13:25	«Чрезвычайное происшествие».
14:00	«Место встречи». (16+).
16:45	«За гранью». (16+).
17:50	«ДНК». (16+).
20:00, 0:00	Т/с «ГОРЯЧАЯ ТОЧКА». (16+).
0:55	Т/с «ПОДСУДИМЫЙ». (16+).

ТВ ЦЕНТР

6:00	«Настроение».
8:10	«Доктор И...» (16+).
8:45	Т/с «ПРОВИНЦИАЛЬНЫЙ ДЕТЕКТИВ». (12+).
10:40, 2:05	Д/ф «Актёрские драмы. Без любви виноватые». (16+).
11:30, 14:30, 17:50, 22:00	События.
11:50	Х/ф «СИНИЧКА-3». (12+).
13:40, 5:20	Мой герой. (12+).
14:50	Город новостей.
15:00, 3:25	Х/ф «СЕЛЬСКИЙ ДЕТЕКТИВ. ОГРАБЛЕНИЕ ПО-ОЛЬХОВСКИ». (12+).
16:55	Д/ф «Погасшие звёзды эфира». (16+).
18:10	Х/ф «ОРЛИНСКАЯ. КОЗНИ АМУРА». (16+).
22:35	«Закон и порядок». (16+).
23:05	Д/ф «Андрей Харитонов. Первая рюмка». (16+).
0:00	События. 25-й час.
0:30	«Петровка, 38». (16+).
0:45	Д/ф «90-е. Бомба для афганцев». (16+).
1:25	Д/ф «90-е. Гудбай, Америка!» (16+).
2:45	Д/ф «Гражданская война. Забытые сражения». (12+).
4:55	Тайна песни. (16+).
5:55	Перерыв в вещании.

КУЛЬТУРА | ДУБЛЬ 2

6:30	«Пешком...»
7:00	Легенды мирового кино.
7:30	Д/ф «Коломенское. Остров времени».
8:25	«Жизнь и судьба».
8:50	Х/ф «МЕЛОЧИ ЖИЗНИ».
10:00, 12:30, 17:00, 19:30	Новости культуры.
10:15	«Наблюдатель».
11:10, 1:15	XX век.
11:45	Д/ф «Подземные дворцы для вождя и синицы».
12:45, 0:00	Новости. Подробно. Книги.
13:00	Больше, чем любовь.
13:45	Д/с «Забытое ремесло».
14:00, 14:20, 14:40, 0:15, 0:35, 0:55	Т/с «ПОРУС».
15:05	«Игра в бисер» с Игорем Волгиным.
15:45	Д/с «Космическая одиссея. XXI век».
16:15	«Сати. Нескучная классика...»
17:15	«Эрмитаж».
17:45, 1:50	Российские музыкальные фестивали.
18:30	Д/ф «Семь главных пирамид Древнего Египта».
19:45	Главная роль.
20:05	«Правила жизни».
20:30	«Спокойной ночи, малыши!»
20:50	Искусственный отбор.
21:30	«Белая студия».
22:15	Х/ф «КАРУСЕЛЬ».
23:30	Д/ф «Всюду деньги, господа!»
3:00	Перерыв в вещании.

ЕНИСЕЙ

6:00	«Утро на Енисее». (12+).
9:00, 17:00	Т/с «ЧЕРНЫЕ ВОЛКИ». (16+).
10:00, 12:00, 14:00, 16:30, 18:30, 20:30, 23:30, 5:30	Новости. (16+).
10:30, 11:45, 14:45, 18:15, 23:10, 1:45	«Наш спорт». (16+).
10:45	«И рыба, и мясо». (12+).
11:40, 16:25, 21:05	«Давайте пробовать». (16+).
11:55, 18:25, 21:00, 23:25, 5:25	Мировые новости. (16+).
12:15, 14:15, 16:45, 0:15	Новости районов. (16+).
12:30, 14:30, 19:00, 0:00	«Интервью». (16+).
12:45, 17:55	«Золотые руки». (16+).
12:50, 15:00, 18:00, 4:00	«Вне зоны». (16+).
13:00, 19:30	Т/с «СВАДЬБЫ И РАЗВОДЫ». (12+).
15:15	Т/с «ПЕРВЫЕ ВСТРЕЧНЫЕ». (12+).
16:15	«Край без окраин». (12+).
19:10, 0:30, 5:55	«Полезная программа». (16+).
19:15, 22:55, 1:30, 5:10	«Наша культура». (16+).
21:10, 2:15	Т/с «ЖЕСТОКИЙ СТАМБУЛ». (16+).
0:35, 4:15	Т/с «ПАУК». (16+).
2:00	«Закон и порядок». (16+).

5 КАНАЛ

5:25, 6:05, 6:55, 4:00	Т/с «ПРОКУРОРСКАЯ ПРОВЕРКА». (16+).
8:00, 9:30, 10:05, 11:05, 12:05	Т/с «ЧУЖОЙ РАЙОН-3». (16+).
8:20	«Страна советов». (16+).
8:55	«Знание - сила». (0+).
9:00, 13:00, 17:00	«Известия». (16+).
13:30, 14:20, 15:15, 16:05	Т/с «НАШ СПЕЦНАЗ». (16+).
17:30, 18:20, 19:05, 19:45, 20:40, 2:40, 3:20	Т/с «СЛЕД». (16+).
21:25	Т/с «ВЕЛИКОЛЕПНАЯ ПЯТЁРКА-6». (16+).
22:20, 23:10, 0:30, 1:20, 2:05	Т/с «ВЕЛИКОЛЕПНАЯ ПЯТЁРКА-5». (16+).
0:00	«Известия. Итоговый выпуск». (16+).
5:00	Перерыв в вещании.

ТНТ

7:00	«Утро ТНТ». (16+).
9:00, 9:30, 10:00, 10:30, 11:00, 11:30	Т/с «САШАТАНЯ». (16+).
12:00, 12:30, 13:00, 13:30, 14:00, 14:30, 15:00, 15:30, 16:00, 16:30, 17:00, 17:30, 18:00, 18:30	Т/с «ФИЗРУК». (16+).
19:00, 19:30, 20:00, 20:30	Т/с «КИБЕРПАПА». (16+).
21:00	Т/с «КРАСНЫЙ-5». (16+).
22:00	«Женский стендап». (16+).
23:00	«Это нормально?» (18+).
0:00	«Новая фабрика звезд. Дневники». (16+).
0:30	Х/ф «КРИМИНАЛЬНАЯ ФИШКА ОТ ГЕНРИ». (16+).
2:35	«Я тебе не верю». (16+).
3:20, 4:10	«Импровизация. Команды». (16+).
5:00, 5:50	«Студия «Союз». (16+).
6:35	«Импровизация». (16+).

СТС

6:00, 5:50	Ералаш. (16+).
6:30	М/с «Машкины страшилки». (0+).
6:40	М/с «Маша и Медведь». (0+).
8:00, 16:50	Т/с «ТЁТЯ МАРТА». (16+).
10:40	Уральские пельмени. (16+).
11:15	Х/ф «ПЁС ПОД ПРИКРЫТИЕМ». (6+).
13:00	Х/ф «МАРА И БОГ ОГНЯ». (12+).
14:55	М/ф «Кролецып и Хомяк Тьмы». (6+).
19:30, 20:00, 20:30, 21:00	Т/с ПРЕМЬЕРА! «ТЁТЯ МАРТА». (16+).
21:30	Х/ф «ЗАЧИНЩИКИ». (16+).
23:25	Х/ф «АГЕНТ ПОД ПРИКРЫТИЕМ». (12+).
1:20	Х/ф «ВРЕМЯ ВЕДЬМ». (16+).
2:50	Т/с «КУХНЯ». (12+).
4:50	«6 кадров». (16+).
5:10	М/ф «Мультфильмы». (16+).

ЗВЕЗДА

5:15, 14:35, 3:30	Т/с «СНАЙПЕРЫ: ЛЮБОВЬ ПОД ПРИЦЕЛОМ». (16+).
7:00	«Сегодня утром». (12+).
9:00, 13:00	Новости дня. (16+).
9:15, 21:00	«Открытый эфир». (16+).
11:00, 13:25, 0:40	Т/с «ЦЫГАН». (12+).
18:50	«Специальный репортаж». (16+).
19:00	Военные новости. (16+).
19:05	«По горячим следам». (16+).
20:10	Д/с «Улика из прошлого». (16+).
22:45	«Между тем» с Наталией Метлиной. (12+).
23:15	Т/с «УЗНИК ЗАМКА ИФ». (12+).

ВНИМАНИЕ! ТЕЛЕКОМПАНИИ МОГУТ ВНОСИТЬ ИЗМЕНЕНИЯ В СЕТКУ ВЕЩАНИЯ.

ПЕРВЫЙ

5:00	Телеканал «Доброе утро».
9:00, 3:00	Новости.
9:10	«АнтиФейк». (16+).
9:45	«Жить здорово!» (16+).
10:40, 13:20, 18:00	Информационный канал. (16+).
13:00, 16:00	Новости (с субтитрами).
16:15	Премьера. «Давай поженимся!». (16+).
17:05	«Мужское / Женское». (16+).
19:55	Премьера. «Куклы наследника Тутти». (16+).
21:00	«Время».
21:45	Т/с ПРЕМЬЕРА. «ТАКСИ ПОД ПРИКРЫТИЕМ». (16+).
22:45	«Большая игра». (16+).
23:45	Премьера. «Шоу Вована и Лексуса». (16+).
0:25	ПОДКАСТ.ЛАБ «Психика». (16+).
1:10	ПОДКАСТ.ЛАБ «Пусть не говорят, пусть читают». (16+).
1:55	ПОДКАСТ.ЛАБ «Все хотят летать». (16+).
2:40, 3:05	ПОДКАСТ.ЛАБ «Гори огнем!». (16+).
3:35	ПОДКАСТ.ЛАБ «Театральный подкаст». (16+).

МАТЧ!

6:55, 11:00, 14:00, 16:55, 19:25	Новости. (0+).
7:00	Д/с «Лошадиная сила». (12+).
8:05	Волейбол. Чемпионат России. Pari Суперлига. Мужчины. 1/2 финала. (6+).
10:00, 18:55	«Игра миллионов». (12+).
10:30	«Что за спорт?» (12+).
11:05, 19:30, 1:15, 4:00	Все на Матч!
14:05, 16:35	Специальный репортаж. (12+).
14:25	Профессиональный бокс. Н. Валуев - К. Этьен. Трансляция из Германии. (16+).
14:45	Профессиональный бокс. Л. Льюис - Х. Рахман. Трансляция из ЮАР. (16+).
15:35	Футбол. Лига чемпионов. Обзор. (6+).
17:00	«Есть тема!»
18:25	«Вид сверху». (12+).
20:45	Боулинг. BetBoom Кубок КЛБ. Про-тур. Прямая трансляция из Ижевска.
22:45	Хоккей. «Локомотив» (Ярославль) - «Трактор» (Челябинск). Фонбет Чемпионат КХЛ. 1/2 финала. Прямая трансляция.
1:40	Футбол. ПСЖ (Франция) - «Барселона» (Испания). Лига чемпионов. 1/4 финала. Прямая трансляция.
4:55	Футбол. «Атлетико» (Испания) - «Боруссия» (Дортмунд, Германия). Лига чемпионов. 1/4 финала. (6+).

ДОМАШНИЙ

6:30, 5:40	По делам несовершеннолетних. (16+).
7:35, 4:25	Давай разведёмся! (16+).
8:35, 2:45	Тест на отцовство. (16+).
10:45, 23:15	Д/с «Понять. Простить». (16+).
11:55, 0:25	Д/с «Порча». (16+).
13:00, 1:25	Д/с «Знахарка». (16+).
13:35, 1:55	Д/с «Верну любимого». (16+).
14:10, 2:20	Д/с «Голоса ушедших душ». (16+).
14:45	Д/с «Преступления страсти». (16+).
19:00	Х/ф «БОРОДАТЫЙ НЯНЬ». (16+).
5:15	«6 кадров». (16+).

ТВ-3

6:00, 5:30	М/ф «Мультфильмы». (0+).
8:00	М/с «Леди Баг и Супер-Кот». (6+).
8:40, 9:00, 16:15, 16:45, 17:30	Д/с «Слепая». (16+).
9:45	Хорошие новости с Василисой Володиной. (16+).
10:00, 10:30, 14:30, 15:10, 15:45	Гадалка. (16+).
11:00, 11:45	Знаки судьбы. (16+).
12:15	Мистические истории. (16+).
13:30, 14:00	Д/с «Старец». (16+).
18:10, 19:15, 20:15, 21:15, 22:25	Т/с «КАРПОВ. СЕЗОН ВТОРОЙ». (16+).
23:15	Х/ф «АМНЕЗИЯ». (16+).
1:15	Т/с «СВОЙ ЧУЖОЙ СЫН». (16+).
2:00, 2:45, 3:15, 4:00, 4:45	Д/с «Властители». (16+).

РОССИЯ 1

5:00, 9:30	Утро России.
9:00, 14:30, 21:05	Вести. Местное время.
9:55	О самом главном. (12+).
11:00, 17:30	«60 минут». (12+).
13:00	Праздник Ураза-Байрам. Прямая трансляция из Московской Соборной мечети.
14:00, 16:00, 20:00	Вести.
14:55	«Наши». (12+).
16:30	«Малахов». (16+).
21:20	Т/с «АЛЛА-ТАКСИ». (12+).
23:30	Вечер с Владимиром Соловьёвым. (12+).
2:05	Т/с «ТАЙНЫ СЛЕДСТВИЯ». (16+).
3:50	Т/с «МОРОЗОВА». (16+).
4:45	Перерыв в вещании.

РЕН ТВ | РЕГИОНЫ

5:00, 18:00, 2:35	«Самые шокирующие гипотезы». (16+).
6:00	«С бодрым утром!» (16+).
8:30, 12:30, 16:30, 19:30, 23:00	«Новости». (16+).
9:00	«Засекреченные списки». (16+).
11:00	«Как устроен мир с Тимофеем Баженовым». (16+).
12:00, 16:00, 19:00	Информационная программа 112. (16+).
13:00, 23:30	«Загадки человечества с Олегом Шишкиным». (16+).
14:00	«Невероятно интересные истории». (16+).
15:00	Д/с «Легенды и мифы». (16+).
17:00, 3:20	«Тайны Чапман». (16+).
20:00	Х/ф «ГРЕНЛАНДИЯ». (16+).
22:20	«Смотреть всем!» (16+).
0:30	Х/ф «КРИО». (16+).

ЕНИСЕЙ

6:00	«Утро на Енисее». (12+).
9:00, 17:00	Т/с «ЧЕРНЫЕ ВОЛКИ». (16+).
10:00, 12:00, 14:00, 16:30, 18:30, 20:30, 23:30, 5:30	Новости. (16+).
10:30, 11:40, 14:45, 18:15, 1:45	«Наша культура». (16+).
10:45	«И рыба, и мясо». (12+).
11:35, 17:55, 19:25, 21:05	«Полезная программа». (16+).
11:55, 18:25, 21:00, 23:25, 5:25	Мировые новости. (16+).
12:15, 14:15, 16:45, 0:15	Новости районов. (16+).
12:30, 14:30, 19:00, 0:00	«Интервью». (16+).
12:45, 16:25, 19:10, 0:30, 1:30, 5:55	«Давайте пробовать». (16+).
12:50, 15:00, 18:00, 4:00	«Вне зоны». (16+).
13:00, 19:30	Т/с «СВАДЬБЫ И РАЗВОДЫ». (12+).
15:15	Т/с «ПЕРВЫЕ ВСТРЕЧНЫЕ». (12+).
16:15, 23:10	«Всё для Победы». (16+).
19:15, 22:55, 1:35, 5:10	«Что и как». (12+).
21:10, 2:15	Т/с «ЖЕСТОКИЙ СТАМБУЛ». (16+).
0:35, 4:15	Т/с «ПАУК». (16+).
2:00	«Край без окраин». (12+).

НТВ

4:50	Т/с «ЛЕГАВЫЙ». (16+).
6:30	«Утро. Самое лучшее». (16+).
8:00, 10:00, 13:00, 16:00, 19:00, 23:35	«Сегодня».
8:25, 10:35	Т/с «ПЁС». (16+).
13:25	«Чрезвычайное происшествие».
14:00	«Место встречи». (16+).
16:45	«За гранью». (16+).
17:50	«ДНК». (16+).
20:00, 0:00	Т/с «ГОРЯЧАЯ ТОЧКА». (16+).
1:50	Т/с «ПОДСУДИМЫЙ». (16+).

ТВ ЦЕНТР

6:00	«Настроение».
8:10	«Доктор И...» (16+).
8:45	Т/с «ПРОВИНЦИАЛЬНЫЙ ДЕТЕКТИВ». (12+).
10:40, 2:05	Д/ф «Актёрские драмы. Вечно вторые». (16+).
11:30, 14:30, 17:50, 22:00	События.
11:50	Х/ф «СИНИЧКА-4». (16+).
13:40, 5:20	Мой герой. (12+).
14:50	Город новостей.
15:00, 3:30	Х/ф «СЕЛЬСКИЙ ДЕТЕКТИВ. УБИЙСТВО НА ИВАНА КУПАЛУ». (12+).
16:55	Д/ф «Шоу «Измена». (16+).
18:10	Х/ф «ОРЛИНСКАЯ. МОЛНИЯ ЗЕВСА». (16+).
22:35	«Хватит слухов!» (16+).
23:05	Д/ф «90-е. Гудбай, Америка!» (16+).
0:00	События. 25-й час.
0:30	«Петровка, 38». (16+).
0:45	Д/ф «Дорогие товарищи. Невозвращенцы». (16+).
1:25	«Знак качества». (16+).
2:50	Д/ф «Гражданская война. Забытые сражения». (12+).
4:55	Тайна песни. (16+).
5:55	Перерыв в вещании.

КАРУСЕЛЬ

5:00	Ранние пташки. (6+).
7:00	«С добрым утром, малыши!» (0+).
7:35	М/с «Школьный автобус Гордон». (0+).
7:50	М/с «Робокар Поли и его друзья». (0+).
8:25	М/с «Суперкрылья. Суперпомощники». (0+).
9:00	М/с «Ми-ми-мишки». (0+).
11:10	М/с «Диностер». (6+).
11:40	М/с «Турбозавры». (0+).
13:35	М/с «Инфинити Надо». (6+).
14:05	М/с «Тобот». (6+).
14:30	«Навигатор. Новости». (0+).
14:45	М/с «Смешарики. Пин-код». (6+).
16:00	М/ф «Час «Союзмультфильма». (6+).
17:00	М/с «Цветняшки!» (0+).
17:15	М/с «Сказочный патруль». (0+).
18:50	М/с «Край Бебис. Волшебные слёзки». (0+).
19:00	М/с «Оранжевая корова». (0+).
21:00	«Спокойной ночи, малыши!» (0+).
21:20	М/с «Барбоскины». (0+).
22:00	М/с «Карбот». (6+).
22:30	М/с «Дикие Скричеры!» (6+).
23:00	М/с «Гризли и лемминги». (6+).
0:50	М/с «Элвин и бурундуки». (6+).
2:30	М/с «Енотки. Первые слова». (0+).
3:50	М/с «Четверо в кубе». (0+).

СТС

6:00, 5:50	Ералаш. (0+).
6:30	М/с «Машкины страшилки». (0+).
6:40	М/с «Маша и Медведь». (0+).
8:00, 16:50	Т/с «ТЁТЯ МАРТА». (16+).
10:05	Уральские пельмени. (16+).
10:35	М/ф Впервые на СТС. «Невероятный Блинки Билл». (6+).
12:25	М/ф Впервые на СТС. «Красавица и дракон». (12+).
14:55	Х/ф «МЕДАЛЬОН». (16+).
19:30, 20:00, 20:30, 21:00	Т/с ПРЕМЬЕРА! «ТЁТЯ МАРТА». (16+).
21:30	Х/ф «МОЯ ДЕВУШКА - МОНСТР». (16+).
23:50	Х/ф «МЕГАЛОДОН». (18+).
1:45	Х/ф «КОРАБЛЬ В ПУСАН». (18+).
3:35	Т/с «КУХНЯ». (12+).
4:50	«6 кадров». (16+).
5:10	М/ф «Мультфильмы». (16+).

5 КАНАЛ

5:35, 6:30, 7:25, 4:00, 4:45	Т/с «ПРОКУРОРСКАЯ ПРОВЕРКА». (16+).
8:30, 9:30, 10:05, 11:05, 12:00	Т/с «ЧУЖОЙ РАЙОН-3». (16+).
8:55	«Знание - сила». (0+).
9:00, 13:00, 17:00	«Известия». (16+).
13:30, 14:25, 15:15, 16:05	Т/с «НАШ СПЕЦНАЗ». (16+).
17:30, 18:20, 19:05, 19:45, 20:40, 2:40, 3:20	Т/с «СЛЕД». (16+).
21:25, 22:20, 23:10, 0:30, 1:15, 2:05	Т/с «ВЕЛИКОЛЕПНАЯ ПЯТЁРКА-5». (16+).
0:00	«Известия. Итоговый выпуск». (16+).
5:00	Перерыв в вещании.

ТНТ

7:00	«Утро ТНТ». (16+).
9:00, 9:30, 10:00, 10:30, 11:00, 11:30, 12:00	Т/с «САШАТАНЯ». (16+).
12:30, 13:00, 13:30, 14:00, 14:30, 15:00, 15:30, 16:00, 16:30, 17:00, 17:30, 18:00, 18:30	Т/с «ФИЗРУК». (16+).
19:00, 19:30, 20:00, 20:30	Т/с «КИБЕРПАПА». (16+).
21:00	Т/с «КРАСНЫЙ-5». (16+).
22:00	«Женский стендап». (16+).
23:00	«Это нормально?» (18+).
0:00	«Новая фабрика звезд. Дневники». (16+).
0:30	Х/ф «ГАГАРИН. ПЕРВЫЙ В КОСМОСЕ». (6+).
2:40	«Я тебе не верю». (16+).
3:25, 4:15	«Импровизация. Команды». (16+).
5:05, 5:50	«Студия «Союз». (16+).
6:40	«Импровизация». (16+).

КУЛЬТУРА | ДУБЛЬ 2

6:30	«Пешком...»
7:00	Легенды мирового кино.
7:30	Д/ф «Семь главных пирамид Древнего Египта».
8:25	«Жизнь и судьба».
8:50	Х/ф «КАРУСЕЛЬ».
10:00, 12:30, 17:00, 19:30	Новости культуры.
10:15	«Наблюдатель».
11:10, 1:15	XX век.
12:45, 0:00	Новости. Подробно. Кино.
13:00	Больше, чем любовь.
13:40	Д/с «Забытое ремесло».
14:00, 14:20, 14:40, 0:15, 0:35, 0:55	Т/с «ПОРУС».
15:05	Искусственный отбор.
15:45	Д/с «Космическая одиссея. XXI век».
16:15	«Белая студия».
17:15	«Библейский сюжет».
17:45	Российские музыкальные фестивали.
18:35	Д/ф «Фонтенбло - настоящая обитель королей».
19:45	Главная роль.
20:05	«Правила жизни».
20:30	«Спокойной ночи, малыши!»
20:50	Абсолютный слух.
21:30	Власть факта.
22:15	Х/ф «ПРОЩАЛЬНЫЕ ГАСТРОЛИ».
23:30	Д/ф «Всюду деньги, господа!»
2:30	Д/ф «Роман в камне».
3:00	Перерыв в вещании.

ЗВЕЗДА

5:10	Т/с «СНАЙПЕРЫ: ЛЮБОВЬ ПОД ПРИЦЕЛОМ». (16+).
7:00	«Сегодня утром». (12+).
9:00, 13:00	Новости дня. (16+).
9:15, 21:00	«Открытый эфир». (16+).
11:00, 13:25, 1:10	Т/с «ЦЫГАН». (12+).
13:55	Т/с «ВОЗВРАЩЕНИЕ БУДУЛАЯ». (12+).
15:00, 3:55	Т/с «ЖАЖДА». (16+).
18:50	«Специальный репортаж». (16+).
19:00	Военные новости. (16+).
19:05	«По горячим следам». (16+).
20:10	Д/с «Секретные материалы». (16+).
22:45	«Между тем» с Наталией Метлиной. (12+).
23:15	Т/с «УЗНИК ЗАМКА ИФ». (12+).
2:35	Х/ф «ДЕВУШКА С ХАРАКТЕРОМ». (12+).

ВНИМАНИЕ! ТЕЛЕКОМПАНИИ МОГУТ ВНОСИТЬ ИЗМЕНЕНИЯ В СЕТКУ ВЕЩАНИЯ.

ДЕЛО

ПРОДАМ

СОЛЯРИЙ горизонтальный lumina, переделанный на 220 В. Цена 5000. Самовывоз. Тел. 8-999-442-76-91.

АРЕНДА

СДАЮТСЯ в аренду помещения: 15, 25, 47 и 53 кв.м по адресу: ул. Советская, 29, "Силуэт". Тел. 8-983-573-64-47.

НЕДВИЖИМОСТЬ

КУПЛЮ

ГАРАЖ капитальный, можно холодный, желательно в черте города. Если не отвечаю, значит на работе. Тел. 8-913-570-55-05.

ГАРАЖ любой. Сад в черте города, квартиру. Быстрый наличный расчет. Помогу с документами. Работаем в праздники. Тел. 8-950-435-84-30.

СРОЧНЫЙ ВЫКУП САДОВ, ГАРАЖЕЙ, ЗЕМЕЛЬНЫХ УЧАСТКОВ за наличный расчет, оформление документов возьму на себя. Тел. 77-00-29, 8-908-223-40-29.

ПРОДАМ

ДАЧА 15 соток, р-н ДОКа, кооп. №12, вторая улица: дом, подвал, теплица, дорога. Тел. 75-06-39.

АРЕНДА

СДАМ 20 соток в центре с. Есаулово (25-30 км от Железногорска) под сельхозработы или под различные назначения. Тел. 8-913-588-92-12.

ЖИЛЬЕ

КУПЛЮ

1,5-2-КОМН. "хрущевку" в микрорайоне или в старой части города Возможен обмен на другое жилье. Погашу задолженность. Тел. 8-908-223-47-87, 77-07-87.

1-2-3-4-5-КОМН. квартиры во всех районах города и п. Первомайском. "Железногорское Агентство Недвижимости". Наш адрес: ул. Октябрьская, 29, Тел. 77-07-87, 8-908-223-47-87.

2-3-КОМН. квартиру в центральной части города и микрорайон. Рассмотрим все варианты квартир, на всех этажах. Можем предложить обмен на другое жилье. Тел. 8-908-223-47-87, 77-07-87.

АВЕНЮ НЕДВИЖИМОСТЬ
Поможет купить, продать, обменять недвижимость, оформить ипотеку, погасить долги
8-983-573-50-02
пр. Курчатова, 48А

ПОДСЕЛЕНИЕ, комнату или долю в квартире с возможностью проживания. Тел. 8-908-223-47-87, 77-07-87.

ПРОБЛЕМНУЮ квартиру с долгами. Погасим задолженность, приватизируем, оформим наследство. Тел. 8-908-223-47-87; 77-07-87.

ПРОДАМ

КАК продать спорную долю в квартире? Как продать жилье с обременением? Как оформить сложную сделку? Железногорское Агентство Недвижимости проводит бесплатные консультации по указанным темам. Ждем Вас по адресу: ул. Октябрьская, 29. Тел. 77-07-87, 8-908-223-47-87.

"ЖЕЛЕЗНОГОРСКОЕ Агентство Недвижимости" оказывает услуги по продаже, покупке и обмену недвижимости любой сложности. Оформление всех необходимых документов. Гашение задолженности и снятие обременений. Вступление в наследство. ИПОТЕКА (военная, гражданская). Консультации по всем видам кредитов. Составляем проекты договоров. Наш адрес: ул. Октябрьская, 29, Тел. 77-07-87, 8-908-223-47-87.

СОСТОЯТЕЛЬНЫЕ люди! Купите дом, живите долго и счастливо! Дом кирпичный двухэтажный, жил. пл. - 190 кв.м. Баня, бассейн, гараж, погреб - все в доме, общ. пл. 320 кв.м, земельный участок 8,5 сот. Первомайский. Собственник. 14,5 млн. руб. Тел. 8-965-895-05-19.

АРЕНДА

АРЕНДУЕМ 1-комн. квартиру с мебелью и быттехникой. Проживать будет семейная пара из 2-х человек, без домашних питомцев. Работаем на ИСС. Рассмотрим варианты до 18 тыс. руб. Любим уют, тишину. Бережно относимся к имуществу. Тел. 8-913-038-55-30.

ИЩУ в аренду на длительный срок 1-комн. квартиру с наличием мебели, в хорошем состоянии. О себе: 38 лет, без вредных привычек, без материальных проблем. Работаю руководителей. Жду предложений. Ответственный. Сергей Владимирович. Тел. 8-963-254-62-71.

АГЕНСТВО НЕДВИЖИМОСТИ МЕРКУРИЙ
Поможет купить, продать или обменять вашу недвижимость, оформить ипотеку, погасить задолженность ЖКХ
8-902-962-66-41, 77-05-10
ул. Октябрьская, 19А, оф. 2-4

СЕМЬЯ военнослужащих арендует 2-комн. меблированную квартиру на длительный срок. Без найма. Оплата до 25 тыс. руб., без проблем. Пожелание, чтобы квартира была чистенькая, с ремонтом, в любом р-не. Чистоту и порядок гарантируем. Ждем предложений. Тел. 8-902-980-78-27.

АВТОСАЛОН

КУПЛЮ

" "000-000-000-124AUTO". Дорого куплю ваш автомобиль в любом состоянии любого производства. Расчет сразу! Помощь при оформлении. Тел. 8-913-550-75-74, 8-908-019-82-30.

"*"АВТОМОБИЛЬ.** - Жигули, -Волгу, - Иномарку, - Легковой прицеп с документами Тел. 8-983-504-44-96, 8-952-386-04-76.

"000-124-AVTORITET". Дорого купим Ваш автомобиль любого производителя. Рассмотрим любое состояние. Оформление и расчет сразу. Тел. 8-923-318-90-70.

"1AUTOAGENSTVO" Дорого купим ваш автомобиль импортного или отечественного производства в любом состоянии. Расчет на месте. Оформление документов. Дорого. Тел. 8-913-045-94-74.

АВТОМОБИЛЬ в любом состоянии, мототехнику, прицеп. Тел. 8-902-924-51-80.

ЖИГУЛИ, Ниву подержанную. Тел. 8-902-940-68-77.

ПРОДАМ

ПРИЦЕП легковой 2001 г.в. Тел. 8-983-154-59-12, в любое время.

БЫТОВАЯ ТЕХНИКА

КУПЛЮ

ХОЛОДИЛЬНИКИ, морозильные камеры, электропечи, торговое оборудование. Всегда в продаже холодильники б/у. Гарантия. Доставка. Тел. 8-913-537-88-54, 8-902-914-30-44.

ПРОДАМ

ВЫСОКОКАЧЕСТВЕННЫЕ аккумуляторы, зарядные устройства, usb кабели, защитные стекла, блоки питания для смартфонов, ноутбуков, планшетов и пр. электроники. У нас есть все! СЦ "Высокие технологии", Центральный пр., 10, ТЦ "Тель". Тел. 76-15-15, 8-904-895-72-55.

МЕБЕЛЬ

ПРОДАМ

АВТОРИТЕТНОЕ ателье "Гермес" по перетяжке, ремонту мягкой и корпусной мебели. Изготовление на заказ. Широкий выбор форм и тканей. Выезд мастера бесплатный. Есть доставка. Официальная гарантия, наличный, безналичный расчет для организаций. СКИДКИ! БОНУСЫ! ПОДАРКИ! Тел. 75-63-79, 8-904-897-10-63, ул. Восточная, 60а (бывший магазин "Рассвет"), 2 эт.

ТОРГОВЫЙ РЯД

КУПЛЮ

ПОСУДУ, сервизы, хрусталь, мельхиор, серебро, книги, елочные игрушки, подстаканники, картины, бижутерию, значки, фотоаппараты, объективы, статуэтки, шкатулки, часы, подсвечники, алмаг, витафон, бинокли, балалайки, аккордеон, антиквариат. Тел. 8-950-433-46-20.

ПРОДАМ

ДРОВА береза, сосна, осина. Доставка. Самовывоз. Тел. 8-983-140-05-45.

ДРОВА сосновые, колотые (сухие), березовые. Тел. 8-913-183-06-28.

ОТКРЫЛСЯ магазин "Семена" (территория маг. "Светофор"). Большой ассортимент: семена, луковичные, розы, грунты, биостимуляторы для рассады, удобрения, средства защиты растений. Тел. 8-13-592-71-06.

ПАМПЕРСЫ для взрослых и новая инвалидная коляска. Тел. 8-983-050-00-57.

РАСПРОДАЖА профилированного пиломатериала со склада в Красноярске (вагонка, доска пола, имитация бруса, палубная доска, планкен, полок для бани). Доставка. Тел. 8-950-971-09-56, 8-902-929-77-00. почта: ivanoffles@mail.ru сайт: экономлес.рф Адрес: г. Железногорск, Красноярский край, ул. Южная, 20А.

СЛУХОВЫЕ аппараты, флэшки, карты памяти, диски, наушники, элементы питания, аккумуляторы, батарейки обычные, часовые и для слуховых аппаратов. Семена. Канцтовары, фонарики, эл.лампочки и др. электротовары. Дом быта (холл), киоск "Товары для дома".

ТЕПЛИЦЫ "Мария Делюкс" из квадратного профиля пр-ва г. Новосибирск р-ры 2х4, 3х4 м, 3х6 м, 3х8 м. Производим монтаж теплиц за один день с установкой на брус из лиственницы 100х150 мм. Образцы стоят на рынке за КПП-3, и на л. Первомайская, 7а, база "Пиломатериалы". Тел.8-908-209-75-87, 8-902-926-27-51.

ШВЕДСКАЯ стенка(дерево) 89х250 см; гибкая штурмовая лестница 33х550 см; купол парашюта (шелк) диаметр 5 м; костыли алюминиевые. Тел. 8-905-976-48-82.

ЭКОНОМЛЕС - дискаунтер пиломатериалов. Обрезной материал: доска 50, 40, 25 мм. Профилированный пиломатериал сосна, лиственница, осина, половая доска, имитация бруса, вагонка, полок для бани, террасная доска, палубная. Доставка. При покупке от 2 куб.м - скидка на доставку 50%. Тел. 8-950-971-09-56, 8-902-929-77-00. почта: ivanoffles@mail.ru сайт: экономлес.рф Адрес: г. Железногорск, Красноярский край, ул. Южная, 20А.

ЭЛЕКТРОКОНФОРКИ к любым печам, переключатели, терморегуляторы, тэны, рабочие столы, стекла духовок. Нагревательные элементы к самоварам, электрочайникам. Доставка, установка, ремонт. Гарантия качества, разумные цены. Пенсионерам скидка. Тел. 8-913-592-52-60, 8-923-337-60-82(с 9.00 до 22.00, без выходных).

РАБОТА

ТРЕБУЮТСЯ

АДМИНИСТРАТОР в гостиничный комплекс. Обязанности: консультирование клиентов по телефону, прием и оформление гостей, расчет клиентов. График сменный 1/3, рабочий день с 11.00 до 11.00 следующего дня. З/плата от 2000 руб./смена. Тел. 8-983-150-03-00.

В столовую: повар-универсал, пекарь (неполный рабочий день), кухонный работник (неполный рабочий день). Возможно совместительство. Лиц, склонных к наркомании и алкоголизму, просьба не беспокоить. Тел. 8-950-433-94-97 (спросить Надежду).

ГОРНИЧНАЯ в гостиничный комплекс. График смены 2/2, рабочий день с 9.00 до 16.00. З/плата от 1500 руб./смена. Тел. 8-983-150-03-00.

ДВОРНИК и уборщица. Тел. 8-983-157-33-20.

ДВОРНИК на постоянную работу. Тел. 8-913-533-47-53.

ДВОРНИК, без вредных привычек. График: пятидневка, с 8 до 17. З/плата 2 раза в месяц. Тел. 8-913-047-33-00.

ДВОРНИКИ без вредных привычек. Официальное трудоустройство. З/плата от 30 тыс. руб. Алкашам и бездельникам просьба не беспокоить. Тел. 8-983-284-75-58, 77-06-03.

НА производство требуются: фрезеровщик ЧПУ, токарь ЧПУ, токарь. Опыт от 3 лет. З/плата от 70000р. Тел. 8-913-192-38-48.

ОПЕРАТОРЫ на АЗС в ООО "Энергоресурс". З/плата 27-30 тыс. руб. Обучение. Тел. 8-908-207-06-46, 8-908-025-11-79.

Для работы в Железногорске требуются

ОТДЕЛОЧНИКИ, газосварщики, сантехники, электрики, разнорабочие. Оплата достойная, выплачивается своевременно. Тел. 8-983-286-84-59.

ОХРАННИКИ, водители ГБР для работы в Железногорске и Сосновоборске. Тел. 8-953-586-47-41, 72-40-33, 8-908-223-56-52.

ПРОДАВЕЦ на подработку в продуктовый павильон. График 2/2 с 08.30 до 20.30. З/плата каждый день. Требования: женщины не моложе 40 лет желательно пенсионер. Возможны ночные смены. Тел. 8-950-988-94-06.

ПРОМОУТЕРЫ (листовки по подъездам). Тел. 8-983-286-84-59.

РАБОЧИЕ для благоустройства могил на городском кладбище. Можно без опыта, з/плата высокая. Тел. 8-908-223-45-15, 8-950-411-07-03.

РАБОЧИЕ на пилораму: рамщик, помощник рамщика, грузчик. Тел. 8-953-850-81-43.

САНАТОРИЙ "Юбилейный" с открытием новых видов деятельности приглашает на работу: мойщик посуды, повар, пекарь, санитарка-ваннщица, медицинская сестра, врач косметолог. e-mail:demidovaek@spu24.ru, тел. 75-73-06, 75-73-05.

СПК "Камарчагский" приглашает на работу технологов пищевого производства. Тел. 8 (3919) 74-06-18, 76-16-59.

СТОРОЖ-ВАХТЕР на производство, женщина. График: Сутки через трое. Оплата:1200 смена. Тел: 8-953-856-32-18.

СТРОИТЕЛИ-ОТДЕЛОЧНИКИ без в/п. З/плата высокая. Тел. 8-908-223-45-15, 8-950-411-07-03.

ТЕХНИЧЕСКИЙ специалист (з/плата от 45 тыс. руб.); специалист подключения (з/плата от 55 тыс. руб.); специалист по видеонаблюдению (з/плата от 45 тыс. руб.). Тел. 8-923-285-15-83.

УБОРЩИЦА. З/плата 25000 руб. Тел. 8-901-625-50-30. Собеседование по адресу: Свердлова 43.

УПАКОВЩИК респираторов. З/плата от 45000, трудоустройство, исп. срок 3 мес., место работы г. Железногорск, с 8.00 до 17.00, пн-пт. Тел. 8-913-534-30-02.

УСЛУГИ

ЮРИДИЧЕСКИЕ/ПСИХОЛОГИЧЕСКИЕ

КОНСУЛЬТАЦИИ юриста, представительство в судах для граждан и организаций, составление исков, жалоб, договоров, юридическое сопровождение бизнеса. Тел. 76-33-40, 8-902-913-53-65.

ГРУЗОПЕРЕВОЗКИ

"AUTO БОРТОВОЙ КРАН". Автоэвакуация траверсой безущербно. Абсолютная доставка грузов, кран 5 т, стрела 3 т, вылет 12 м. Газель (тент). Тел. 8-902-929-76-10.

"АВТО-ГАЗЕЛЬ-ТЕНТ". Любые виды работ. Город - межгород. Служба грузчиков. Без выходных и праздников. Вывоз строительного мусора, макулатуры, металла и хлама. Подготовка квартир и гаражей к продаже. Тел. 8-913-511-56-94, 8-999-313-80-40.

АВТОГРУЗОДОСТАВКА. "ЗИЛ-БЫЧОК" бортовая. Дрова, береза, колотые и в чурках. Вывоз мусора. Тел. 8-913-533-52-58.

ТРАНСПОРТНАЯ КОМПАНИЯ «ЭНЕРГИЯ»
- Ежедневно доставляем сборный груз
- Забираем груз у отправителя
- Доставка до дверей получателя

Железногорск
ул.Южная, 37/10
8-913-188-90-00
8-983-362-90-00
8(3919) 79-07-24
gheleznogorsk@nrg-tk.ru

АВТОГРУЗОПЕРЕВОЗКИ по городу и краю до 5 тонн. Термобудки от 10 куб.м до 30 куб.м, фургон длина от 3 до 6 м. Переезды любой сложности, доставка грузов и стройматериалов. Вывоз мусора и хлама. Услуги грузчиков. Заберем чугунные ванны и батареи. Скидки!!! Тел. 8-913-188-51-92.

ВОЗИМ-НОСИМ по городу и краю. Бережно и ответственно перевезем вашу квартиру, офис, гараж, дачу. Доставим мебель из Красноярска, стройматериалы из Леруа Мерлен. Аккуратно вынесем и занесем. Приезжаем быстро. Услуги грузчиков. Тел. 70-80-03, 8-913-175-16-65.

ГРУЗОВИК 3 тн, 4 тн, от 16 до 26 куб.м с теплом. Переезды, доставка мебели и стройматериалов из магазинов, Леруа Мерлен, баз Красноярска. Хорошие грузчики. Тел. 70-80-03, 8-953-850-80-03.

УСЛУГИ автобуса, 20 мест. Документы отчетности. Тел. 8-983-165-34-70, Сергей.

РАЗНОЕ

ЮВЕЛИРНАЯ МАСТЕРСКАЯ
РЕМОНТ, ИЗГОТОВЛЕНИЕ ЮВЕЛИРНЫХ УКРАШЕНИЙ ИЗ ЗОЛОТА И СЕРЕБРА. ГРАВИРОВКА, РЕМОНТ ОЧКОВ.
Тел. 8-983-201-77-87
ТК «Созвездие», 2 эт.
вт-пт с 12⁰⁰ до 19⁰⁰,сб., вск. с 12⁰⁰ до 17⁰⁰
понедельник выходной

АБСОЛЮТНОЕ уничтожение насекомых. Технология "холодный туман". Большой опыт. 100% результат. Гарантия. Пенсионерам скидки. Обработка садов и скверов от клещей, ос, грызунов. Тел. 8-913-514-32-06, 8-913-560-83-77.

РЕМОНТ

РЕМОНТ МЕБЕЛИ, ХИМЧИСТКА

АБСОЛЮТНО профессиональная перетяжка и ремонт мягкой мебели. Замена механизмов, пружинных блоков, поролона. Все виды работ выполняются быстро и качественно. При перетяжке углового дивана или набора - пуфик в подарок!!! Пенсионерам скидка!!! Тел. 8-950-990-65-30, 8-913-553-07-92.

АТЕЛЬЕ "три пуфика". Ремонт, перетяжка, изготовление любой мягкой мебели, прихожих, кроватей, замена пружинных блоков, поролона. Выезд мастера бесплатно. Тел. 8-913-839-42-44.

КОМПАНИЯ "Помагайка" предлагает спектр профессиональных услуг клининга для вашего дома, квартиры, офиса или коммерческого помещения. Помагайка"-ваш надежный помощник в создании чистоты и порядка. Тел. 8-913-172-28-34.

МАСТЕРСКАЯ "Перетяжка мебели". Ремонт матрасов, диванов. Большой выбор тканей. Доставка. Пенсионерам скидка. Тел. 8-983-158-49-31, 70-82-65, 8-953-850-82-65.

ПОРА мыть окна. Уборка квартир, офисов, помещений. Обработка после больных и умерших. Дезинфекция (химия убивает всех микробов). Химчистка салонов автомобилей, мягкой мебели. Чисто! Быстро! Аккуратно! Недорого! Евгения. Тел. 8-913-544-26-39. https://vk.com/bardak_clean

УБОРКА квартир, домов и коттеджей. Мытье окон, лоджий и балконов. Помощь по дому. Пенсионерам скидки. Тел. 8-913-598-18-49.

СТРОИТЕЛЬСТВО И РЕМОНТ

"АБСОЛЮТНО все работы". Бригада профессиональных строителей с 20-ти летним стажем, выполнит строительные работы. Строим как маленькие садовые домики, так и коттеджи: электрика, сантехника, крыша, фасад, септик, скважина, заборы (строительные работы), фундамент, сварка, погреба, гаражи. Материал приобретем - доставим. Гарантия сроков, качества. Мы профессионалы, за которыми не нужен контроль. Заказчики остаются довольны. Пенсионерам скидка. Вызов бесплатно. Тел. 8-953-850-80-48, 70-80-48.

"АБСОЛЮТ-САНТЕХНИК". Устранение засоров, установка ванн унитаза, смесителя, а также их ремонт. Замена труб водоразбора, канализации, батарей, счетчиков. Кафель - ванны подключим. Пенсионерам скидки. Доставка, гарантия. Тел. 8-953-850-80-48, 70-80-48.

"БРИГАДА-РЕМОНТ" квартир. Все работы, потолки, стены, полы, демонтаж, обои, сантехника, кафель, малярные работы, гипсокартон, ламинат, панели, линолеум. Гарантия. Доставка бесплатно! Пенсионерам скидка. Тел. 70-80-48, 8-953-850-80-48.

«ДОМОСТРОЙ»
магазин стройматериалов
- ДВЕРИ входные, межкомнатные, деревянные, банные, для подвалов
- ОКНА пвх, деревянные, алюминиевые
- НАТЯЖНЫЕ ПОТОЛКИ
- остекление БАЛКОНОВ, ЛОДЖИЙ
- ДОСКА ПОЛА, вагонка, плинтусы.
- Фанера, ДВП, ГКЛ, ОСП, ДСП.
- Цемент, песок, щебень, уголь
- Столярное производство
- Отделочные, лакокрасочные, хозяйственные, садовые, банные материалы. Крепеж.
- Профлист, ондулин, шифер, поликарбонат
- Блоки, плитка, поребрики, кирпич, брусчатка, мраморная крошка

ул. ЮЖНАЯ, 38А («Светофор»)
Тел. 76-35-35, 8-908-010-82-09
ПН-ПТ с 9:00 до 18:00 СБ-ВС с 9:00 до 17:00

"БЫСТРО, качественно и недорого сделаем ремонт квартиры, выравнивание стен, потолки, обои и т.д. Пенсионерам скидка. Тел. 73-02-28, 8-913-191-97-02.

"САНТЕХБЫТСЕРВИС": подключение стиральных и посудомоечных машин, монтаж и замена водосчетчиков, смесителей, раковин, ванн, унитазов, моек, батарей. Ремонт, сборка, навеска мебели. Электромонтажные работы. Наклейка кафеля. Тел. 77-07-80, 8-908-223-47-80, 70-85-48, 8-913-594-24-46.

"САНТЕХРАБОТЫ". Сварка, замена стояков, труб водоснабжения (черные, оцинковка, полипропилен), радиаторов, канализации, санфаянса. Водосчетчики. Быстро, качественно, недорого. Лицензия. Тел. 79-65-33, 8-913-534-15-41, 8-902-911-83-33.

"САНТЕХРАБОТЫ": профессиональная установка водосчетчиков, радиаторов, полотенцесушителей, замена труб водоснабжения, демонтаж/монтаж канализации. Мелкосрочный ремонт. Установка смесителей, ванн, унитазов и др. Замена труб, вентилей в садах и огородах. Консультация специалиста и доставка материала бесплатно. Пенсионерам скидки, рассрочка. Гарантия. Договор. Быстро, качественно, недорого. Тел. 708-108, 8-913-599-44-36 (Сергей), 8-908-223-41-29 (Александр).

ПИЛОМАТЕРИАЛЫ сосна, осина, лиственница
ДОСКА ПОЛА, **ВАГОНКА,** БРУСОК, **РЕЙКА,** ДОСКА (22-50 ММ), **ШТАКЕТНИК,** ГОРБЫЛЬ, **ПЛИНТУС НАПОЛЬНЫЙ И ПОТОЛОЧНЫЙ,** НАЛИЧНИК, **ПОЛОК ОСИНА,** ШТАПИК, **ТЕРРАСНАЯ ДОСКА,** БРУС 100Х100 ММ И 100Х150 ММ, **ДОСКА ДЛЯ ЗАБОРА,** ПОЛИКАРБОНАТ, **БОЧКИ 200Л,** ТЕПЛИЦЫ
8-983-269-75-59 ул. ПЕРВОМАЙСКАЯ, 7а
с 9.00 до 18.00, без обеда, без выходных

8913-031-11-45. Замочник, установка, замена, вскрытие дверных замков, ремонт дверей.

8913-031-11-45. Сантехник, установка полотенцесушителя, установка счетчиков воды, установка унитаза, установка смесителя, устранение засора, установка различного сантехнического оборудования, ремонт сантехнических приборов, подключение стиральных машин.

8913-031-11-45.. Электрик, замена ламп различного рода, диагностика и ремонт электроплит, подключение электроплиты, электромонтаж, перенос розеток и выключателей.

МАСТЕР НА ДОМ
электрика, сантехника, ремонт, мебель, замена замков, навес предметов и др.
ПЕНСИОНЕРАМ СКИДКА 10%
8-913-552-23-35
8-983-287-76-32
Влад

АБСОЛЮТНО любой ремонт квартир. Эконом, бюджет, кафель, обои, электрика, сантехника. Помогу приобрести материалы. СК "Благострой". Тел. 8-913-513-58-65 (Алексей).

БРИГАДА кровельщиков выполнит любые виды работ: замена шифера на профлист, металлочерепицу, ондулин и др. Устройство новой кровли. Договор! Гарантия! Без предоплат! Тел. 8-913-195-60-45, 77-04-80.

БРИГАДА с богатым опытом построит: дома, бани, беседки и др. Брусовое и каркасное строительство. Работаем по договору! Гарантия! Без предоплат! Тел. 8-908-223-44-80, 8-923-336-92-94, 70-82-31.

МАСТЕР НА ЧАС
ВСЕ ВИДЫ РАБОТ
Электрика, сантехника, ремонт, замена, установка, засоры.
Ремонт люстр, стиральных машин и бытовой техники.
Ремонт квартир и санузлов под ключ.
САМЫЕ НИЗКИЕ ЦЕНЫ
СКИДКИ
+7-913-555-46-93

БРУСОВОЕ, каркасное строительство домов, бань, веранд, хоз. постройки и др. Отделка внутренняя, наружная! В срок! Гарантия! Без предоплат! Тел. 8-923-336-92-04, 70-82-31, 8-953-850-82-31.

ЗАБОРЫ, гаражные ворота. Сетка-рабица, профлист, металлоштакетник, доска и др. Качественно, в короткие сроки. Гарантия! Без предоплат! Тел. 77-04-80, 8-923-570-92-75, 8-983-204-94-15.

КРОВЕЛЬНЫЕ работы. Качественно, быстро, недорого. Все виды ремонтно-строительных работ. Договор. Пенсионерам скидка. Тел. 8-913-035-90-00, 8-908-223-49-98.

КРОВЕЛЬНЫЕ работы. Устройство и ремонт любой кровли, выравнивание стропильной системы и др. Качественно, в короткие сроки. Договор! Гарантия! Тел. 8-983-204-94-15, 70-82-31.

Саженцы Людмилы Горбуновой
8-902-990-66-77
pitomnik_mily
pitomnik-mily.ru
Питомник Милы

Железногорский питомник п. Додоново

МАСТЕРА по мелкосрочным работам, опыт более 20 лет, надежность, аккуратность исполнительности гарантируем на 100%, в кратце о работах: навес любых предметов, сантехника-трубы, замена расходных материалов, установка санфаянса, перепланировка (демонтаж любой сложности), монтаж изделий из гипсокартона, панели, кафель, укладка напольных покрытий, декоративные работы, любое решение отделочно-строительных идей и проблем (отклеилось, отвалилось, испачкалось, протекло, пришло в негодность, решение не стандартных проблем). Звоните, будем рады помочь вам в кратчайшие сроки, мобильность, профессиональный инструмент, наличие расходных материалов. Тел. 77-09-81, 8-908-223-49-81, с 9.00 до 19.00.

МЕЛКОСРОЧНЫЙ ремонт, демонтаж, электрика, сантехника, малярные работы, навес предметов, обои, кафель, монтаж панелей и изделий из гипсокартона, ламинат, линолеум. Быстро, качественно, недорого! Тел. 70-86-33, 8-953-850-86-33.

ООО "УК Водяной"- все виды сантехнических и сварочных работ (монтаж сантехоборудования, замена труб водопровода и отопления, монтаж радиаторов, фильтров очистки, водонапорных станций, узлов учета. Установка пунктов учета тепловой энергии, техусловия, проект, закупка материала, пуско-наладочные работы. Принимаем на обслуживание юр/физ лица. Договор. Гарантия. Качество. Пенсионерам скидки. Тел. 8-983-363-18-11, 8-904-896-76-98.

РЕМОНТ ванных комнат "под ключ". Работа предпочтительно по проекту. Вы сможете заранее увидеть и согласовать проект вашей будущей ванны. У нас индивидуальный подход к каждому клиенту. Есть решения на любой кошелек. Выполняем отделку ванной комнаты дизайнерскими панелями ПВХ, кафельной плиткой, крупногабаритным керамогранитом. Уделяем особое внимание мельчайшим деталям (подгонка сантехники, электрики, декоративных элементов подсветки). Договор. Гарантия. Рассрочка платежа. Тел. 8-983-286-84-59.

РЕМОНТ окон ПВХ (регулировка, замена фурнитуры и уплотнителей). Натяжные потолки, окна ПВХ, жалюзи, москитные сетки. "Альянс". Договор, гарантия, скидки. Тел. 8-913-044-66-00.

РЕМОНТ помещений, демонтаж, монтаж электропроводки, сантехника (пропилен, сварка), полы любой сложности, изделия из гипсокартона, потолки многоуровневые, малярные работы, декоративная отделка, монтаж окон и дверей, предоставление материалов. Разумные сроки работ, договор, гарантия, помощь в дизайне, высокое качество независимо от вашего бюджета. Тел. 77-09-81, 8-908-223-49-81.

САНТЕХНИК, все виды сантехнических работ, установка смесителей, ванн, унитазов и прочих приборов, устройство и монтаж труб, ремонт и устранение течей и засоров. Доставка материалов и прочее. Тел. 8-923-373-33-73.

РИТУАЛЬНЫЕ УСЛУГИ НА ГОРОДСКОМ КЛАДБИЩЕ
ПАМЯТЬ
КРИВОНОГОВ А.А.

БЕСПРОЦЕНТНАЯ РАССРОЧКА • СКИДКИ
- БЛАГОУСТРОЙСТВО МОГИЛ (ПЛИТКА, ГРАНИТ, БЛОКИ)
- БОЛЬШОЙ ВЫБОР ПАМЯТНИКОВ (от 4000)
- ИЗГОТОВЛЕНИЕ ПОРТРЕТОВ, ГРАВИРОВКА
- ОГРАДЫ, УГЛЫ, СТОЛЫ, ЛАВКИ
- ОТСЫПКА ЩЕБНЕМ, ПОДВОЗ ЗЕМЛИ
- УХОД ЗА МЕСТАМИ ЗАХОРОНЕНИЯ
- ЦВЕТЫ, ВЕНКИ, КОРЗИНЫ

ПРИЕМ ЗАКАЗОВ: 75-04-95, 75-67-83, +79130326246, +79135812116, +79135151245 ул.ТИХАЯ 6/1 WWW.RITUALHELPER.RU
ИНДИВИДУАЛЬНЫЙ ПОДХОД К КАЖДОМУ КЛИЕНТУ
34 ГОДА НА РЫНКЕ РИТУАЛЬНЫХ УСЛУГ!

ГОРОДСКАЯ СЛУЖБА БЛАГОУСТРОЙСТВА МОГИЛ
ГРАНИТ 26
• ПРОДАЖА ПАМЯТНИКОВ • ОБЛИЦОВКА ПЛИТКОЙ •
ГРАНИТ26.рф • БЕТОНИРОВАНИЕ •
8 (923) 298 88 76
8 (983) 200 10 10
УЛ. СЕВЕРНАЯ 5

ДОСТУПНЫЕ ЦЕНЫ
ГИБКАЯ СИСТЕМА СКИДОК
ПРЕДОСТАВЛЕНИЕ ГАРАНТИЙ

Ванда®
НАТЯЖНЫЕ ПОТОЛКИ
т. 74-65-64

ОСНОВНЫЕ ПОКАЗАТЕЛИ, ХАРАКТЕРИЗУЮЩИЕ СОСТОЯНИЕ РЫНКА ТРУДА ЗАТО Г.ЖЕЛЕЗНОГОРСК

По состоянию на 1 апреля 2024 года: уровень безработицы в ЗАТО г.Железногорск составляет 0,3%.

численность безработных граждан, зарегистрированных в центре занятости населения, на 01.04.2024 года составила 159 человека;

нагрузка незанятых граждан на одну вакансию (отношение численности незанятых граждан к числу вакансий). – 0,1 чел.

В январе-марте 2024 года 127 работодателей города Железногорска заявили в центр занятости населения сведения о 1559 вакансиях, из них 894 – вакансии по рабочим профессиям и специальностям.

В городе Железногорске наиболее востребованы следующие профессии (специальности): охранник вневедомственной охраны, пожарный, водитель автомобиля, рабочий по комплексному обслуживанию и ремонту зданий, электрогазосварщик, инженер, медицинская сестра, врач, специалист, слесарь-ремонтник, продавец продовольственных товаров, кондуктор, электромонтер по ремонту и обслуживанию электрооборудования, маляр, токарь, инженер-технолог, инженер-конструктор, облицовщик-плиточник, кровельщик по рулонным кровлям и по кровлям из штучных материалов, фрезеровщик, бухгалтер, учитель, слесарь-сантехник, продавец непродовольственных товаров, столяр.

ИЗВЕЩЕНИЕ О ПРОВЕДЕНИИ СОБРАНИЯ О СОГЛАСОВАНИИ МЕСТОПОЛОЖЕНИЯ ГРАНИЦ ЗЕМЕЛЬНОГО УЧАСТКА

Кадастровым инженером Воронцовой Еленой Александровной (Красноярский край, п. Тартат, ул. Береговая, 84, e-mail: bojco-elena@rambler.ru, тел. 8-983-163-2660, № регистрации в гос. реестре лиц, осуществляющих кадастровую деятельность 19932), выполняются кадастровые работы в отношении земельного участка с кадастровым номером 24:58:0803001:702 и 24:58:0803001:336, расположенных по адресу: Красноярский край, городской округ ЗАТО город Железногорск, п. Подгорный, территория СНТ Химик, земельный участок 880 и 881 соответственно. Заказчик кадастровых работ Аверин В.А. (п. Подгорный, ул. Кировская, дом 13А, кв. 42, тел. 8-906-917-72-24).

Собрание по поводу согласования местоположения границ состоится «07» мая 2024г. в 10:00 по адресу: Красноярский край, г. Железногорск, пр. Курчатова, д.48А, пом.13. С проектом межевого плана земельного участка можно ознакомиться по адресу: Красноярский край, г. Железногорск, пр. Курчатова, зд.48А, пом.13. Требования о проведении согласования местоположения границ земельных участков на местности, а также обоснованные возражения о местоположении границ земельных участков после ознакомления с проектом межевого плана принимаются с «05» апреля 2024г. по «06» мая 2024г. по адресу: Красноярский край, г. Железногорск, пр. Курчатова, д.48А, пом.13. Согласовать местоположение границ требуется с правообладателями смежных земельных участков, расположенных в кадастровом квартале 24:58:0803001.

При проведении согласования местоположения границ при себе необходимо иметь документ, удостоверяющий личность, а также документы о правах на земельный участок (ч.12 ст.39, ч.2 ст.40 Федерального закона от 24.07.2007г. №221-ФЗ «О кадастровой деятельности»).

Ванда®
ОКНА ПВХ
РЕМОНТ ОКОН
ул. Ленина, 39А, офис 314
т. 74-65-64

Ванда®
МОСКИТНЫЕ СЕТКИ
т. 74-65-64

Ванда®
ЖАЛЮЗИ
РОЛЛО
ШТОРЫ
ул. Ленина, 39А, офис 314
т. 74-65-64

САНТЕХНИК. Аварийный вызов сантехника (засор, протечка, сломался смеситель, не работает унитаз и пр.). Газосварочные работы (замена полотенцесушителей, врезка кранов, замена радиаторов). Монтаж полипропиленовых труб в квартирах, дачных участках. Установка приборов учета воды. Монтаж дренажной системы. Установка ванн, раковин, унитазов. Звоните!!! Окажем квалифицированную помощь в любом вопросе, связанном с сантехникой. Пенсионерам скидки!!! Тел. 8 (3919) 70-81-52, 8-953-850-81-52.

САНТЕХНИК. Все виды работ любой сложности от А до Я. Установка, замена, ремонт, панели ПВХ, натяжные потолки и многое другое. Ремонт квартир под ключ. Качественно, гарантия, скидки. Тел. 8-913-555-46-93.

САНТЕХРАБОТЫ от А до Я. Замена разводки труб горячего, холодного водоснабжения, канализации. Установка водосчетчиков. Замена ванн, унитазов, раковин, смесителей. Установка душевых кабин., гидромассажных ванн, "инсталяций". Монтаж индивидуальных систем отопления, водоснабжения, канализации в частных домах, дачных домовладениях. Скидки на комплексные работы. Договор. Рассрочка платежа. Тел. 8-(3919) 77-06-78, 8-908-223-46-78.

САНТЕХРАБОТЫ! Все виды сантехнических и сварочных работ (замена труб водоснабжения, водоотведения, отопления, монтаж котлов, насосных станций, фильтров очистки, сантехоборудования). Проектирование и монтаж узлов учета. Договор. Гарантия. Выезд мастера бесплатно. Тел. 8-913-589-81-71.

САНТЕХСЕРВИС. Вызов сантехника на дом. Бесплатная консультация. Помощь в покупке и доставке материалов. Поможем найти оптимальное решение в вашем вопросе. Перечень наших услуг: мелкосрочный ремонт сантехники, устранение засоров, протечек, замена труб, ванн, раковин, унитазов, радиаторов, полотенцесушителей. Любые газосварочные работы. Монтаж котлов отопления, насосных станций, септиков, системы вентиляции. Договор. Гарантия. Индивидуальный подход. Тел. 8-(3919)77-05-12, 8-908-223-45-12.

СВЕРЛЮ бетон, кафель. Навешиваю гардины, зеркала, полки, шкафы и др.предметы. Заменю, перенесу электророзетки, выключатели. Подключение люстр, бра, эл.плит. Штроблю, ломаю стены. Тел. 73-11-08, 8-913-185-10-32, 8-904-896-13-62.

ПОЛИКАРБОНАТ
строительный магазин «Домострой» (здание «Светофор»)
ул. ЮЖНАЯ, 38а ПН-ПТ с 9:00 до 18:00 СБ-ВС с 9:00 до 17:00
76-35-35 8-902-914-76-23
СТОЛЯРНЫЕ ИЗДЕЛИЯ

ТЕПЛИЦЫ. Ремонт теплиц, замена поликарбоната, демонтаж старых теплиц. Тел. 8-908-209-75-87, 8-902-926-27-51.

ЭЛЕКТРИК, подключение, перенос эл.счетчиков, штробление, сверление бетона, подключение и ремонт эл.плит. Пенсионерам скидки. Гарантия. Тел. 77-02-66, 8-908-223-42-66. Сантехник. Тел. 8-902-945-21-89.

ЭЛЕКТРИК. Все виды работ любой сложности, сделаем ваш свет на пульте дистанционного управления и многое другое от А до Я. Пенсионерам скидки, гарантия качества. Тел. 8-913-555-46-93.

РЕМОНТ ТЕХНИКИ

"ARDO, ARISTON, BOSCH, BEKO, INDESIT, LG, SAMSUNG" - автоматические стиральные машины. Качественный ремонт. Гарантия. Квитанция. Тел. 77-07-89, 8-908-223-47-89 (без выходных).

"АВТОМАТИЧЕСКИЕ стиральные и посудомоечные машины". Профессиональный ремонт СВЧ-печей, холодильников, заправка и ремонт принтеров, копировальной техники. Продам стиральную машину б/у. Заявки по тел. 77-00-09, 8-908-223-40-09.

ПРОФЕССИОНАЛЬНЫЙ ремонт электроплит, замена электроконфорок, тэнов, рабочих столов, стекла духовок, переустановка плит, печных разъемов, кабеля, розеток. Установка нагревательных элементов к самоварам, электрочайникам. Гарантия 1 год. Пенсионерам скидки. Тел. 8-913-592-52-60, 8-923-337-60-82 (с 9 до 22.00, без выходных).

РЕМОНТ всех марок телевизоров, вызов бесплатно, гарантия. А также обслуживаем п. Додоново, Новый Путь. Подгорный. Тел. 72-44-66, 8-923-306-97-24.

РЕМОНТ стиральных машин и бытовой техники, выезд на дом. Ремонт, замена, установка замков и многое другое от А до Я. Пенсионерам скидки, гарантия. Тел. 8913-555-46-93.

РЕМОНТ холодильников и морозильных камер импортного и российского производства на дому и в мастерской. Ремонт, монтаж промышленного холодильного оборудования. Наличный, безналичный расчет. Поставка и установка кондиционеров в магазинах, офисах, квартирах. Беспроцентная рассрочка!! Мастерская по адресу: пр. Курчатова, 48а. Тел. 76-72-40, 77-00-46, 8-908-223-40-46, 8-983-286-17-80.

РЕМОНТ стиральных машин и прочей бытовой техники у Вас дома. Любые неисправности. Ремонт электронных модулей. Гарантия до 1.5 лет. Без выходных. Лучшие цены!! Тел. 8-908-015-81-18.

РЕМОНТ стиральных машин, холодильников, посудомоечных машин, СВЧ-печей, пылесосов, водонагревателей. Сертификат, дипломы. Тел. 77-00-28, 8-908-223-40-28. Продам холодильник, морозилку, стиральную машину.

РЕМОНТ холодильников и морозильных камер на дому. Быстро, качественно. Гарантия. Вызов мастера в любое время, без выходных. Заправка, диагностика, ремонт автокондиционеров. Пайка алюминия. Продам холодильники, морозильные камеры б/у. Адрес: Октябрьская, 37-1. Тел. 77-02-32, 8-905-975-90-74, 8-908-223-42-32.

РЕМОНТ холодильников и стиральных машин на дому. Качественно и недорого. Замена уплотнительной резины на холодильниках. Куплю неисправную быттехнику. Тел. 8-908-223-46-30, 77-06-30.

РЕМОНТ, регулировка бытовых и промышленных швейных машин, оверлоков. Гарантия, скидки. Тел. 8-913-580-35-73.

СЕРВИСНЫЙ центр "Высокие технологии" Ремонт смартфонов, навигаторов, регистраторов, LED телевизоров, ноутбуков, планшетов цифровых фотоаппаратов, видеокамер, стиральных машин, DVD-проигрывателей и другой персональной электроники. Ремонт и заправка лазерных принтеров. Мы делаем то, что не могут другие. Адрес: Центральный проезд, 10, ТЦ "Тель". Тел. 76-15-15, 8-904-895-72-55, АСЦ "Высокие Технологии".

СООБЩЕНИЯ

28 апреля 2024 в 12.00 состоится отчетное собрание СТСН №10 в клубе "Юность" на 9 квартале. Явка членов СТСН № 10 обязательна. Тел. 8-913-556-80-69.

ВНИМАНИЕ садоводов СТСН № 25! 13 апреля в Центре Досуга в 12.00 состоится общее собрание. Повестка дня: 1. Отчет за 2023 год. 2. Принятие сметы на 2024 год. 3. Редакция Устава.

ВНИМАНИЕ! Уважаемы члены Кооператива "Вихрь"! Очередное Общее собрание членов Кооператива состоится 6 апреля в 12.00 в актовом зале Заводоуправления ГХК № 5. Адрес: ул. Северная, зд. 9 (вход - справа от центрального входа). При себе иметь членский билет.

АЛКОГОЛИЗМ. Прерывание запоев. Выезд на дом. Кодирование. Тел. 8-983-299-40-40. Лиц. № ЛО-70-01-000478 от 27.07.2010 г.

АЛКОГОЛИЗМ. Экстренная врачебная помощь. Выезд на дом. Стационар. Лицензия. ПО-24-01-002784. Тел. 8-923-354-39-54.

ЕСЛИ вы в отчаянии от пьянства близкого человека, вы можете найти помощь в группе Ал-Анон для друзей и родственников алкоголиков. Анонимно. Бесплатно. Тел. 8-953-849-98-72.

ЕСЛИ у вас или ваших родственников проблемы с алкоголем возможно анонимные алкоголики помогут вам. Позвоните нам и с вами поговорит алкоголик, который не пьет. Нерелигиозно (бесплатно, анонимно). Тел. 8-983-295-29-15.

БЮРО НАХОДОК

03.12-13.12 2023 В "инфекционке" утрачен нательный серебряный крест на цепочке. Прошу вернуть. Тел. 75-98-29, 8-983-158-43-01.

СЧ. НЕДЕЙСТВИТ.

УТЕРЯННЫЙ аттестат об общем образовании на имя Львова Дмитрия Геннадьевича № 24550025317 сч. недейств.

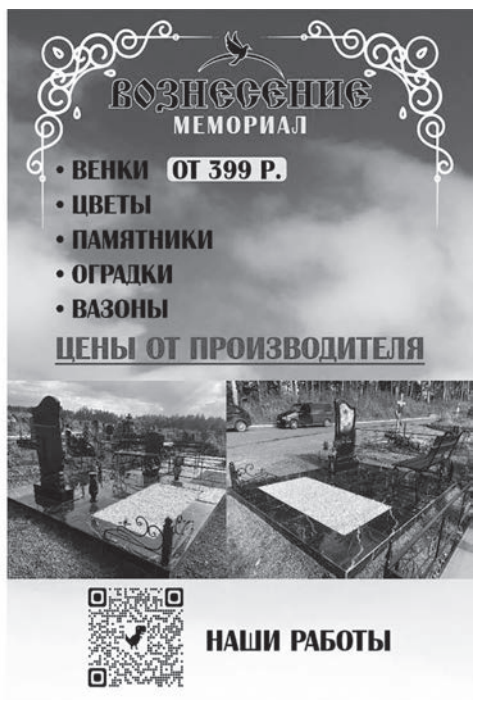

Городской округ
«Закрытое административно – территориальное образование
Железногорск Красноярского края»
ГЛАВА ЗАТО г. ЖЕЛЕЗНОГОРСК

ПОСТАНОВЛЕНИЕ
27.03.2024 №16п
г. Железногорск

Об отмене постановлений Главы ЗАТО г. Железногорск

В соответствии с Федеральным законом от 06.10.2003 № 131-ФЗ «Об общих принципах организации местного самоуправления в Российской Федерации», руководствуясь Уставом ЗАТО Железногорск

ПОСТАНОВЛЯЮ:

1. Отменить:

1.1. постановление Главы ЗАТО г. Железногорск от 31.10.2007 № 1198 «Об утверждении порядка подготовки проектов нормативных актов Главы ЗАТО г. Железногорск Администрации ЗАТО г. Железногорск»;

1.2. постановление Главы ЗАТО г. Железногорск от 19.09.2008 № 146 «О внесении изменений в постановление Главы ЗАТО г. Железногорск от 31.10.2007 № 1198 «Об утверждении порядка подготовки проектов нормативных актов Главы ЗАТО г. Железногорск Администрации ЗАТО г. Железногорск»»;

1.3. постановление Главы ЗАТО г. Железногорск от 29.04.2009 № 45 «О внесении изменений и дополнений в приложение к постановлению Главы ЗАТО г. Железногорск от 31.10.2007 № 1198 «Об утверждении порядка подготовки проектов нормативных актов Главы ЗАТО г. Железногорск Администрации ЗАТО г. Железногорск»»;

1.4. постановление Главы ЗАТО г. Железногорск от 11.03.2010 № 436п «О внесении изменений и дополнений в постановление Главы ЗАТО г. Железногорск от 31.10.2007 № 1198 «Об утверждении порядка подготовки проектов нормативных актов Главы ЗАТО г. Железногорск Администрации ЗАТО г. Железногорск»».

2. Отделу управления проектами и документационного, организационного обеспечения деятельности Администрации ЗАТО г. Железногорск (В.Г. Винокурова) довести настоящее постановление до сведения населения через газету «Город и горожане».

3. Отделу общественных связей Администрации ЗАТО г. Железногорск (И.С. Архипова) разместить информацию о принятии настоящего постановления на официальном сайте Администрации ЗАТО г. Железногорск в информационно-телекоммуникационной сети «Интернет».

4. Контроль над исполнением настоящего постановления оставляю за собой

5. Настоящее постановление вступает в силу после его официального опубликования.

Глава ЗАТО г. Железногорск Д.М. ЧЕРНЯТИН

Городской округ
«Закрытое административно – территориальное образование
Железногорск Красноярского края»
АДМИНИСТРАЦИЯ ЗАТО г. ЖЕЛЕЗНОГОРСК

ПОСТАНОВЛЕНИЕ
27.03.2024 № 86 И
г. Железногорск

О предоставлении обществу с ограниченной ответственностью «Потенциал» муниципальной преференции в виде заключения договора аренды муниципального имущества без проведения торгов

Руководствуясь Гражданским кодексом Российской Федерации, Федеральным законом от 26.07.2006 № 135-ФЗ «О защите конкуренции», Федеральным законом от 24.07.2007 № 209-ФЗ «О развитии малого и среднего предпринимательства в Российской Федерации», Уставом ЗАТО Железногорск, решением Совета депутатов ЗАТО г. Железногорск от 27.08.2009 № 62-409Р «Об утверждении Положения о сдаче в аренду и безвозмездное пользование муниципального имущества, находящегося в Муниципальной казне закрытого административно-территориального образования Железногорск Красноярского края», постановлением Администрации ЗАТО г. Железногорск от 07.11.2013 № 1762 «Об утверждении муниципальной программы «Развитие инвестиционной, инновационной деятельности, малого и среднего предпринимательства на территории ЗАТО Железногорск», распоряжением Администрации ЗАТО г. Железногорск от 14.11.2023 № 708 пр «О наделении полномочиями», на основании заявления директора общества с ограниченной ответственностью «Потенциал» (ИНН 5406751688, ОГРН 1135476104510) Кривицкого Алексея Александровича, принимая во внимание заключение № 92 от 21.03.2024 по результату рассмотрения заявления на предоставление муниципальной преференции в виде заключения договора аренды муниципального имущества без проведения торгов, с целью поддержки субъектов малого и среднего предпринимательства,

ПОСТАНОВЛЯЮ:

1. Предоставить обществу с ограниченной ответственностью «Потенциал» муниципальную преференцию в виде заключения договора аренды муниципального имущества без проведения торгов на кабинет 18 (согласно техническому паспорту на здание от 08.10.2003) площадью 18,7 кв. метра, третьего этажа нежилого здания с кадастровым номером 24:58:0000000:3558, расположенного по адресу: Российская Федерация, Красноярский край, ЗАТО Железногорск, г. Железногорск, ул. Восточная, зд. -26А, для размещения офиса, на срок 5 (пять) лет.

2. Муниципальному казенному учреждению «Управление имуществом, землепользования и землеустройства» (Е.Я. Сивчук):

2.1. Проинформировать общество с ограниченной ответственностью «Потенциал» о принятом решении;

2.2. Заключить договор аренды муниципального имущества с обществом с ограниченной ответственностью «Потенциал» в соответствии с п. 1 настоящего постановления;

2.3. Осуществить мероприятия по государственной регистрации договора аренды;

2.4. Внести сведения о предоставленной имущественной поддержки обществу с ограниченной ответственностью «Потенциал» в единый реестр субъектов малого и среднего предпринимательства - получателей поддержки.

3. Отделу управления проектами и документационного, организационного обеспечения деятельности Администрации ЗАТО г. Железногорск (В.Г. Винокурова) довести настоящее постановление до сведения населения через газету «Город и горожане».

4. Отделу общественных связей Администрации ЗАТО г. Железногорск (И.С. Архипова) разместить настоящее постановление на официальном сайте Администрации ЗАТО г. Железногорск в информационно-телекоммуникационной сети «Интернет».

5. Контроль над исполнением настоящего постановления оставляю за собой.

6. Настоящее постановление вступает в силу с момента его подписания.

Первый заместитель
Главы ЗАТО г. Железногорск
по стратегическому планированию,
экономическому развитию и финансам Т.В. ГОЛДЫРЕВА

Городской округ
«Закрытое административно – территориальное образование
Железногорск Красноярского края»
АДМИНИСТРАЦИЯ ЗАТО г. ЖЕЛЕЗНОГОРСК

ПОСТАНОВЛЕНИЕ
26.03.2024 № 493
г. Железногорск

Об утверждении Положения об условиях оплаты труда Генерального директора общества с ограниченной ответственностью «Информационный центр»

Руководствуясь ст. 145 Трудового кодекса Российской Федерации, Уставом ЗАТО Железногорск,

ПОСТАНОВЛЯЮ:

1. Утвердить Положение об условиях оплаты труда Генерального директора общества с ограниченной ответственностью «Информационный центр» согласно приложению к настоящему постановлению.

2. Отделу управления проектами и документационного, организационного обеспечения деятельности Администрации ЗАТО г. Железногорск (В.Г. Винокурова) довести до сведения населения настоящее постановление через газету «Город и горожане».

3. Отделу общественных связей Администрации ЗАТО г. Железногорск (И.С. Архипова) разместить настоящее постановление на официальном сайте Администрации ЗАТО г. Железногорск в информационно-телекоммуникационной сети «Интернет».

4. Контроль над исполнением настоящего постановления оставляю за собой.

5. Настоящее постановление вступает в силу после его официального опубликования, и распространяется на правоотношения, возникшие с 21.03.2024.

Глава ЗАТО г. Железногорск Д.М. ЧЕРНЯТИН

Приложение
к постановлению Администрации ЗАТО
г. Железногорск
от 26.03.2024 № 493

Положение об условиях оплаты труда Генерального директора общества с ограниченной ответственностью «Информационный центр»

1. Общие положения

1.1. Настоящее Положение определяет условия оплаты труда Генерального директора общества с ограниченной ответственностью «Информационный центр» (далее - Директора ООО «Инфоцентр»).

1.2. Оплата труда Директора ООО «Инфоцентр» состоит из должностного оклада, персональной надбавки к должностному окладу, вознаграждения за результаты финансово-хозяйственной деятельности по итогам работы за год.

1.3. К заработной плате Директора ООО «Инфоцентр» устанавливается районный коэффициент и процентная надбавка за стаж работы в районах Крайнего Севера и приравненных к ним местностях, в иных местностях края с особыми климатическими условиями.

1.4. Директору ООО «Инфоцентр» в случаях, установленных настоящим Положением, осуществляется выплата единовременной материальной помощи.

2. Порядок установления должностного оклада Директору ООО «Инфоцентр»

2.1. Должностной оклад Директору ООО «Инфоцентр» устанавливается по распоряжению Администрации ЗАТО г. Железногорск в фиксированной сумме и определяется в зависимости от размера оклада работника основного персонала с учетом кратности. В перечень должностей работников, относимых к основному персоналу входит должность «корреспондент».

2.2. Размер кратности должностного оклада Директора ООО «Инфоцентр» к размеру оклада работника основного персонала составляет 2.

2.3. Для определения должностного оклада Директора ООО «Инфоцентр» в Администрацию ЗАТО г. Железногорск в Финансовое управление направляется приказ об утверждении штатного расписания и штатное расписание ООО «Инфоцентр», действующее на дату установления должностного оклада.

2.4. Основанием для изменения должностного оклада Директору ООО «Инфоцентр» является увеличение (индексация) окладов (должностных окладов) работников согласно утвержденному штатному расписанию, в том числе размера оклада работника основного персонала.

Изменение должностного оклада Директору ООО «Инфоцентр» производится по распоряжению Администрации ЗАТО г. Железногорск на основании письменного ходатайства Директора ООО «Инфоцентр», приказа об утверждении штатного расписания и штатного расписания ООО «Инфоцентр».

2.5. Изменение должностного оклада Директора ООО «Инфоцентр» оформляется путем заключения сторонами дополнительного соглашения о внесении соответствующих изменений в трудовой договор (контракт).

3. Персональная надбавка, вознаграждение за результаты финансово-хозяйственной деятельности по итогам работы за год

3.1. Директору ООО «Инфоцентр» устанавливается персональная надбавка в размере до 30% к должностному окладу. Конкретный размер персональной надбавки определяется Учредителем в лице Главы ЗАТО г. Железногорск с учетом сложности и особенностей управления организацией.

3.2. Персональная надбавка устанавливается при заключении трудового договора (контракта) либо отдельным распоряжением Администрации ЗАТО г. Железногорск с одновременным внесением изменений (дополнений) в трудовой договор (контракт).

3.3. Директору ООО «Инфоцентр» выплачивается вознаграждение за результаты финансово-хозяйственной деятельности по итогам работы за год (далее - вознаграждение).

3.4. Вознаграждение выплачивается за счет прибыли, остающейся в распоряжении ООО «Инфоцентр».

3.5. Основанием для выплаты вознаграждения Директору ООО «Инфоцентр» являются документы, подтверждающие наличие прибыли в организации.

3.6. Для принятия решения о выплате вознаграждения, Директор ООО «Инфоцентр» не позднее 15 календарных дней после даты рассмотрения финансово-хозяйственной деятельности ООО «Инфоцентр» на балансовой комиссии направляет в Администрацию ЗАТО г. Железногорск ходатайство о выплате вознаграждения с указанием размера вознаграждения.

3.7. Величина вознаграждения за результаты финансово-хозяйственной деятельности определяется в размере не превышающим должностного оклада, установленного Директору ООО «Инфоцентр».

3.8. Выплата вознаграждения Директору ООО «Инфоцентр» осуществляется по распоряжению Администрации ЗАТО г. Железногорск после согласования специалистами Администрации ЗАТО г. Железногорск.

4. Единовременная материальная помощь

4.1. Директору ООО «Инфоцентр» может быть выплачена единовременная материальная помощь по основаниям и в размерах, определенных коллективным договором, локальным нормативным актом организации.

4.2. Выплата единовременной материальной помощи Директору ООО «Инфоцентр» производится по распоряжению Администрации ЗАТО г. Железногорск на основании письменного заявления Директора ООО «Инфоцентр». Заявление должно содержать ссылку на локальный нормативный акт, пункт (раздел) коллективного договора, в соответствии с которыми предусмотрены основания и размеры выплаты материальной помощи. К заявлению прилагаются документы, удостоверяющие фактические основания для предоставления материальной помощи.

4.3. Выплата материальной помощи Директору ООО «Инфоцентр» производится за счет и в пределах средств, находящихся в распоряжении ООО «Инфоцентр».

4.4. Данный пункт является заключительным.

Городской округ
«Закрытое административно – территориальное образование
Железногорск Красноярского края»
АДМИНИСТРАЦИЯ ЗАТО г. ЖЕЛЕЗНОГОРСК

ПОСТАНОВЛЕНИЕ
27.03.2024 №495
г. Железногорск

Об отмене постановлений Администрации ЗАТО г. Железногорск

В соответствии с Федеральным законом от 06.10.2003 № 131-ФЗ «Об общих принципах организации местного самоуправления в Российской Федерации», руководствуясь Уставом ЗАТО Железногорск

ПОСТАНОВЛЯЮ:

1. Отменить:

1.1. пункт 1 постановления Администрации ЗАТО г. Железногорск от 13.11.2001 № 1757 «Об утверждении положения "О порядке предоставления бюджетных кредитов за счет средств, предусмотренных в бюджете ЗАТО г. Железногорск для реализации инвестиционных проектов"»;

1.2. постановление Администрации ЗАТО г. Железногорск от 03.10.2003 № 1342 «О внесении изменений в приложение № 1 к постановлению Администрации ЗАТО г. Железногорск от 13.11.2001 № 1757 «Об утверждении положения "О порядке предоставления бюджетных кредитов за счет средств, предусмотренных в бюджете ЗАТО г. Железногорск для реализации инвестиционных проектов"»;

1.3. постановление Администрации ЗАТО г. Железногорск от 20.12.2001 № 1938 «О внесении изменения в постановление администрации от 13.11.2001 N 1757»;

1.4. постановление Администрации ЗАТО г. Железногорск от 29.12.2008 № 2271п «Об утверждении Положения об Отделе образования Администрации ЗАТО г. Железногорск»;

1.5. постановление Администрации ЗАТО г. Железногорск от 28.12.2012 № 2238 «О внесении изменений в постановление Администрации ЗАТО г. Железногорск от 29.12.2008 № 2271п "Об утверждении Положения об Отделе образования Администрации ЗАТО г. Железногорск"»;

1.6. постановление Администрации ЗАТО г. Железногорск от 31.05.2011 № 943 «О внесении дополнения в постановление Администрации ЗАТО г. Железногорск от 29.12.2008 № 2271п "Об утверждении Положения об Отделе образования Администрации ЗАТО г. Железногорск"»;

1.7. постановление Администрации ЗАТО г. Железногорск от 18.03.2011 № 514 «О внесении изменений в постановление Администрации ЗАТО г. Железногорск от 29.12.2008 № 2271п "Об утверждении Положения об Отделе образования Администрации ЗАТО г. Железногорск"»;

1.8. постановление Администрации ЗАТО г. Железногорск от 30.12.2004 № 2257 «О внесении дополнений в постановление от 04.11.2004 № 1595»;

1.9. пункты 1, 2, 3 постановления Администрации ЗАТО г. Железногорск от 27.10.2004 № 1543 «О порядке утверждения и исполнения основных плановых показателей деятельности муниципальных предприятий и представлении отчетности руководителей муниципальных предприятий»;

1.10. постановление Администрации ЗАТО г. Железногорск от 21.08.2013 № 1302 «О внесении изменений в постановление Администрации ЗАТО Железногорск от 27.10.2004 № 1543 "О порядке утверждения и исполнения основных плановых показателей деятельности муниципальных предприятий и представлений отчетности руководителей муниципальных предприятий"»;

1.11. постановление Администрации ЗАТО г. Железногорск от 25.10.2011 № 1694 «О внесении дополнений в постановление Администрации ЗАТО г. Железногорск от 27.10.2004 № 1543»;

1.12. постановление Администрации ЗАТО г. Железногорск от 02.11.2010 № 1734 «О внесении изменений в постановление Администрации ЗАТО г. Железногорск от 27.10.2004 № 1543»;

1.13. постановление Администрации ЗАТО г. Железногорск от 27.04.2009 № 676п «О внесении изменений в постановление Администрации ЗАТО г. Железногорск от 27.10.2004 № 1543»;

1.14. постановление Администрации ЗАТО Железногорск от 10.10.2006 № 1506 «О внесении изменения в постановление от 27.10.2004 № 1543»;

1.15. постановление Администрации ЗАТО г. Железногорск от 16.12.2005 № 2549 «О внесении изменений в постановление Администрации от 27.10.2004 № 1543»;

1.16. постановление Администрации ЗАТО г. Железногорск от 11.09.2007 № 787п «О внесении изменений в постановление Администрации ЗАТО г. Железногорск от 28.05.2007 № 233п»;

1.17. Постановление Администрации ЗАТО г. Железногорск от 13.04.2006 № 482 «Об утверждении порядка возмещения затрат муниципальным дошкольным образовательным учреждениям ЗАТО Железногорск на содержание детей, у которых по заключению медицинских учреждений выявлены недостатки в физическом и психическом развитии, а также детей, посещающих туберкулезные группы»;

1.18. постановление Администрации ЗАТО г. Железногорск от 23.05.2006 № 661 «О формировании координационной рабочей группы по реализации приоритетного национального проекта «Доступное и комфортное жилье – гражданам России»;

1.19. постановление Администрации ЗАТО г. Железногорск от 28.12.2006 № 2070 «О внесении изменений в постановление от 23.05.2006 № 661 "О формировании координационной рабочей группы по реализации приоритетного национального проекта «Доступное и комфортное жилье – гражданам России"»;

1.20. постановление Администрации ЗАТО г. Железногорск от 01.10.2014 № 1803 «О внесении изменений в постановление Администрации ЗАТО г. Железногорск от 22.01.2014 № 150 "Об утверждении Регламента контрактной службы Администрации ЗАТО г. Железногорск"»;

1.21. постановление Администрации ЗАТО г. Железногорск от 28.04.2018 № 832 «О внесении изменений в постановление Администрации ЗАТО г. Железногорск от 22.01.2014 № 150 "Об утверждении Регламента контрактной службы Администрации ЗАТО г. Железногорск"»;

1.22. постановление Администрации ЗАТО г. Железногорск от 27.05.2019 № 1130 «Об утверждении порядка обеспечения телефонной связью лиц, работающих в Администрации ЗАТО г. Железногорск».

2. Отделу управления проектами и документационного, организационного обеспечения деятельности Администрации ЗАТО г. Железногорск (В.Г. Винокурова) довести настоящее постановление до сведения населения через газету «Город и горожане».

3. Отделу общественных связей Администрации ЗАТО г. Железногорск (И.С. Архипова) разместить информацию о принятии настоящего постановления на официальном сайте Администрации ЗАТО г. Железногорск в информационно-телекоммуникационной сети «Интернет».

4. Контроль над исполнением настоящего постановления оставляю за собой

5. Настоящее постановление вступает в силу после его официального опубликования.

Глава ЗАТО г. Железногорск Д.М. ЧЕРНЯТИН

Городской округ
«Закрытое административно – территориальное образование
Железногорск Красноярского края»
АДМИНИСТРАЦИЯ ЗАТО г. ЖЕЛЕЗНОГОРСК

ПОСТАНОВЛЕНИЕ
27.03.2024 №496
г. Железногорск

О признании постановлений утратившими силу
В соответствии с Федеральным законом от 06.10.2003 № 131-ФЗ «Об общих принципах организации местного самоуправления в Российской Федерации», руководствуясь Уставом ЗАТО Железногорск

ПОСТАНОВЛЯЮ:

1. Признать утратившими силу:

1.1. постановление Администрации г. Крсноярска-26 от 13.05.2094 № 350 «О порядке регистрации садовых, гаражных, жилищно-строительных товариществ, фермерских (крестьянских) хозяйств на территории ЗАТО г. Красноярск-26»;

1.2. постановление Администрации ЗАТО г. Железногорск от 30.06.2008 № 1040п «Об утверждении состава котировочной комиссии по проведению запросов котировок на право заключения муниципальных контрактов для муниципальных нужд УГХ Администрации ЗАТО г. Железногорск в 2008 году»;

1.3. постановление Администрации ЗАТО г. Железногорск от 15.03.2005 № 762 «О служебном удостоверении муниципального служащего».

2. Отделу управления проектами и документационного, организационного обеспечения деятельности Администрации ЗАТО г. Железногорск (В.Г. Винокурова) довести настоящее постановление до сведения населения через газету «Город и горожане».

3. Отделу общественных связей Администрации ЗАТО г. Железногорск (И.С. Архипова) разместить информацию о принятии настоящего постановления на официальном сайте Администрации ЗАТО г. Железногорск в информационно-телекоммуникационной сети «Интернет».

4. Контроль над исполнением настоящего постановления оставляю за собой

5. Настоящее постановление вступает в силу после его официального опубликования.

Глава ЗАТО г. Железногорск Д.М. ЧЕРНЯТИН

Городской округ
«Закрытое административно – территориальное образование
Железногорск Красноярского края»
АДМИНИСТРАЦИЯ ЗАТО г. ЖЕЛЕЗНОГОРСК

ПОСТАНОВЛЕНИЕ
27.03.2024 №497
г. Железногорск

О внесении изменений в постановление Администрации ЗАТО г. Железногорск от 27.11.2020 № 2243 «Об утверждении Регламента контрактной службы Администрации ЗАТО г. Железногорск»

В соответствии с частями 1, 3, 4, 6 статьи 38 Федерального закона от 05.04.2013 № 44-ФЗ «О контрактной системе в сфере закупок товаров, работ, услуг для обеспечения государственных и муниципальных нужд», Приказом Министерства финансов Российской Федерации от 31.07.2020 № 158н «Об утверждении Типового положения (регламента) о контрактной службе», руководствуясь Уставом ЗАТО Железногорск

ПОСТАНОВЛЯЮ:

1. Внести в постановление Администрации ЗАТО г. Железногорск от 27.11.2020 № 2243 «Об утверждении Регламента контрактной службы Администрации ЗАТО г. Железногорск» следующие изменения:

1.1. пункт 5 постановления изложить в новой редакции:

«5. Настоящее постановление вступает в силу после его официального опубликования.».

2. Отделу управления проектами и документационного, организационного обеспечения деятельности Администрации ЗАТО г. Железногорск (В.Г. Винокурова) довести настоящее постановление до сведения населения через газету «Город и горожане».

3. Отделу общественных связей Администрации ЗАТО г. Железногорск (И.С. Архипова) разместить информацию о принятии настоящего постановления на официальном сайте Администрации ЗАТО г. Железногорск в информационно-телекоммуникационной сети «Интернет».

4. Контроль над исполнением настоящего постановления возложить на первого заместителя Главы ЗАТО г. Железногорск по стратегическому планированию, экономическому развитию и финансам Т.В. Голдыреву.

5. Настоящее постановление вступает в силу после официального опубликования и применяется к правоотношениям, возникшим с 27.11.2020.

Глава ЗАТО г. Железногорск Д.М. ЧЕРНЯТИН

Городской округ
«Закрытое административно – территориальное образование
Железногорск Красноярского края»
АДМИНИСТРАЦИЯ ЗАТО г. ЖЕЛЕЗНОГОРСК

ПОСТАНОВЛЕНИЕ
21.03.2024 № 452
г. Железногорск

О подготовке и проведении легкоатлетического пробега «День космонавтики», посвященного полету в космос Ю.А. Гагарина

В соответствии с Федеральным законом от 06.10.2003 N 131-ФЗ «Об общих принципах организации местного самоуправления в Российской Федерации», Федеральным законом от 04.12.2007 N 329-ФЗ «О физической культуре и спорте в Российской Федерации», Постановлением Администрации ЗАТО г. Железногорск от 13.10.2023 N 2107 «Об утверждении Календарного плана проведения официальных физкультурных мероприятий и спортивных мероприятий ЗАТО Железногорск на 2024 год», руководствуясь Уставом ЗАТО Железногорск,

ПОСТАНОВЛЯЮ:

1. Подготовить и провести 14 апреля 2024 года легкоатлетический пробег «День космонавтики», посвященный полету в космос Ю.А. Гагарина (далее - легкоатлетический пробег «День космонавтики»).

2. Утвердить состав организационного комитета по подготовке и проведению легкоатлетического пробега «День космонавтики» согласно приложению N 1 к настоящему постановлению.

3. Утвердить план мероприятий по подготовке и проведению легкоатлетического пробега «День космонавтики» согласно приложению N 2 к настоящему постановлению.

4. Отделу управления проектами и документационного, организационного обеспечения деятельности Администрации ЗАТО г. Железногорск (Винокурова В.Г.) довести настоящее постановление до сведения населения через газету «Город и горожане».

5. Отделу общественных связей Администрации ЗАТО г. Железногорск (И.С. Архипова) разместить настоящее постановление на официальном сайте Администрации ЗАТО г. Железногорск в информационно-телекоммуникационной сети «Интернет».

6. Контроль над исполнением настоящего постановления возложить на исполняющего обязанности заместителя Главы ЗАТО г. Железногорск по социальным вопросам Ю.А. Грудинину.

7. Настоящее постановление вступает в силу после его официального опубликования и применяется к правоотношениям, возникшим с 01 февраля 2024 года.

Глава ЗАТО г. Железногорск Д.М. ЧЕРНЯТИН

Приложение № 1
к постановлению Администрации
ЗАТО г. Железногорск
от 21.03.2024 № 452

СОСТАВ
организационного комитета по подготовке и проведению легкоатлетического пробега «День космонавтики»

Грудинина Юлия Анатольевна	-	исполняющий обязанности заместителя Главы ЗАТО г.Железногорск по социальным вопросам, председатель организационного комитета
Антонов Эдуард Юрьевич	-	руководитель МКУ «Управление физической культуры и спорта», заместитель председателя организационного комитета
Кривицкая Алевтина Аркадьевна	-	начальник Социального отдела Администрации ЗАТО г. Железногорск, секретарь организационного комитета

Члены организационного комитета:

Архипова Ирина Сергеевна	-	начальник отдела общественных связей Администрации ЗАТО г. Железногорск
Берестов Александр Владимирович	-	заместитель генерального директора по управлению персоналом АО «Решетнев» (по согласованию)
Грицков Денис Владимирович	-	директор МКУ «УИК»
Дерышев Владимир Владимирович	-	начальник управления ФГКУ «Специальное управление ФПС N 2 МЧС России» (по согласованию)
Кулешов Сергей Викторович	-	исполняющий обязанности начальника ОГИБДД Межмуниципального управления МВД России по ЗАТО г. Железногорск (по согласованию)
Кузнецова Наталья Федоровна	-	главный врач ФГБУЗ КБ N 51 ФМБА России (по согласованию)
Мирсков Василий Владимирович	-	заместитель начальника полиции Межмуниципального управления МВД России по ЗАТО г. Железногорск (по согласованию)
Масалов Юрий Сергеевич	-	исполняющая обязанности руководителя Управления городского хозяйства Администрации ЗАТО г.Железногорск
Перепелкин Алексей Иванович	-	начальник отдела общественной безопасности и режима Администрации ЗАТО г. Железногорск
Прудков Михаил Викторович	-	заместитель председателя спортивно-массовой комиссии профкома АО «ИСС», организатор (по согласованию)
Приступ Евгений Николаевич	-	руководитель МАУ «КОСС»
Протопопов Дмитрий Владимирович	-	руководитель МКУ «Управление образования»
Харабет Александр Иванович	-	директор МБУ «Комбинат благоустройства»
Хмелева Жанна Анатольевна	-	руководитель МКУ «Управление культуры»
Романенко Валентин Иванович	-	председатель ОО ППО АО «ИСС» (по согласованию)

Приложение №2
к постановлению Администрации
ЗАТО г. Железногорск
от 21.03.2024 № 452

План мероприятий по подготовке и проведению легкоатлетического пробега «День космонавтики»

№	Наименование мероприятия	Сроки выполнения	Ответственный
1	Подготовка и проведение заседаний организационного комитета	20.03.2024	Грудинина Ю.А. Антонов Э.Ю.
2	Оформление заявок на пропуск через КПП-1 иногородним участникам легкоатлетического пробега «День Космонавтики»	до 14.02.2024 – участникам, не имеющим согласование на проезд в ЗАТО; до 09.04.2024 - участникам, имеющим действующее согласование на проезд в ЗАТО	Берестов А.В. Прудков М.В.
3	Разработка и принятие постановления Администрации «О временном прекращении движения транспортных средств при проведении легкоатлетического пробега «День космонавтики» 14 апреля 2024 года»	до 25.03.2024	Валюх К.В. Антонов Э.Ю.
4	Пригласить к участию в легкоатлетическом пробеге городские предприятия/организации, муниципальные учреждения, спортивные школы, школы города, клубы по месту жительства	до 08.04.2024	Антонов Э.Ю. Протопопов Д.В. Прудков М.В. Архипова И.С.

5	Регистрация участников легкоатлетического пробега	до 09.04.2024	Прудков М.В.
6	Информирование населения о проведении легкоатлетического пробега «День Космонавтики» в СМИ, на официальных сайтах муниципальных учреждений (организаций) и в социальных сетях Интернет	до 10.04.2024	Архипова И.С. Прудков М.В. Антонов Э.Ю.
7	Поиск и обеспечение работы волонтеров и судейской бригады.	до 10.04.2024	Прудков М.В.
8	Подготовка трассы легкоатлетического пробега (очистка от песчано-гравийной смеси)	до 13.04.2024	Харабет А.И.
9	Организация перекрытия улиц большегрузами, выездов из дворов, прилегающих к трассе легкоатлетического пробега	14.04.2024	Берестов А.В. Прудков М.В. Антонов Э.Ю.
10	Установка дорожных знаков и заградительных барьеров до начала легкоатлетического пробега «День Космонавтики»	14.04.2024	Приступ Е.Н. Прудков М.В. Харабет А.И.
11	Установка стартового городка	14.04.2024	Приступ Е.Н. Прудков М.В.
12	Подготовка места для проведения регистрации участников в с/к «Радуга»	14.04.2024	Приступ Е.Н. Прудков М.В. Хмелева Ж.А.
13	Обеспечение медицинского обслуживания при проведении легкоатлетического пробега «День Космонавтики», машина скорой помощи по необходимости.	14.04.2024	Приступ Е.Н.
14	Обеспечение звукового сопровождения на трассе легкоатлетического пробега и в с/к «Радуга».	14.04.2024	Грицков Д.В. Приступ Е.Н. Прудков М.В. Хмелева Ж.А.
15	Проведение открытия легкоатлетического пробега «День Космонавтики»	14.04.2024	Берестов А.В. Антонов Э.Ю. Прудков М.В. Хмелева Ж.А.
16	Подготовка разметки трассы легкоатлетического пробега	14.04.2024	Прудков М.В.
17	Организация питания участников легкоатлетического пробега «День Космонавтики» после финиша	14.04.2024	Прудков М.В.
18	Подведение итогов, награждение участников легкоатлетического пробега «День Космонавтики»	14.04.2024	Берестов А.В. Антонов Э.Ю. Прудков М.В. Хмелева Ж.А.
19	Обеспечение размещения судей, волонтеров и участников соревнований в с/к «Радуга»	14.04.2024	Приступ Е.Н.
20	Установка биотуалетов на территории с/к «Радуга»	14.04.2024	Харабет А.И.

Городской округ
«Закрытое административно – территориальное образование Железногорск Красноярского края»
АДМИНИСТРАЦИЯ ЗАТО г. ЖЕЛЕЗНОГОРСК

ПОСТАНОВЛЕНИЕ
25.03.2024 № 480
г. Железногорск

О временном прекращении движения транспортных средств 14.04.2024 года при проведении легкоатлетического пробега «День космонавтики»

В соответствии с Федеральным законом от 06.10.2003 №131-ФЗ «Об общих принципах организации местного самоуправления в Российской Федерации», Федеральным законом от 08.11.2007 № 257-ФЗ «Об автомобильных дорогах и о дорожной деятельности в Российской Федерации и о внесении изменений в отдельные законодательные акты Российской Федерации», Федеральным законом от 29.12.2017 № 443-ФЗ «Об организации дорожного движения в Российской Федерации и о внесении изменений в отдельные законодательные акты Российской Федерации», законом Красноярского края от 24.05.2012 № 2-312 «О временных ограничении или прекращении движения транспортных средств по автомобильным дорогам регионального или межмуниципального, местного значения в границах населенных пунктов на территории Красноярского края», постановлением Правительства Красноярского края от 18.05.2012 № 221-п «Об утверждении Порядка осуществления временных ограничения или прекращения движения транспортных средств по автомобильным дорогам регионального или межмуниципального, местного значения на территории Красноярского края», постановлением Администрации ЗАТО г. Железногорск от 13.10.2023 № 2107 «Об утверждении Календарного плана проведения официальных физкультурных мероприятий и спортивных мероприятий ЗАТО Железногорск на 2024 год», в целях обеспечения безопасности дорожного движения при проведении публичных и массовых мероприятий, руководствуясь Уставом ЗАТО Железногорск,

ПОСТАНОВЛЯЮ:

1. Ввести 14 апреля 2024 года при проведении легкоатлетического пробега «День космонавтики» временное прекращение движения транспортных средств с 09:30 до 14:00 часов по ул. Красноярская на участке от ул. Привокзальная до ул. Матросова для всех транспортных средств.

2. Муниципальному предприятию ЗАТО Железногорск Красноярского края «Пассажирское автотранспортное предприятие» (Иванов К.В.) обеспечить движение маршрутных транспортных средств, с учетом вводимого временного прекращения движения, по ул. Советской Армии, пр. Курчатова, пр. Ленинградский с остановкой маршрутного автотранспорта на существующих автобусных остановках.

3. Муниципальному автономному учреждению «Комбинат оздоровительных спортивных сооружений» (Приступ Е.Н.), Муниципальному бюджетному учреждению «Комбинат благоустройства» (Харабет А.И.) своевременно обеспечить установку дорожных знаков: не позднее чем за 24 часа до начала временного ограничения движения транспортных средств в местах, указанных в приложении № 1 и 2 к настоящему постановлению, а также не позднее чем за 1 час до начала временного ограничения движения транспортных средств в местах, указанных в приложении № 3 к настоящему постановлению и их демонтаж после окончания временного прекращения движения в сроки, установленные в пункте 1 настоящего постановления.

4. Муниципальному казенному учреждению «Управление имущественным комплексом» (Грицков Д.В.) незамедлительно после принятия настоящего постановления письменно уведомить ОГИБДД Межмуниципального управления МВД России по ЗАТО г. Железногорск и ФГКУ «Специальное управление ФПС № 2 МЧС России» о введенном временном ограничении движения транспортных средств в месте, указанном в п.1 настоящего постановления, и обеспечить на участках, указанных в п. 1 настоящего постановления, применение технических средств организации дорожного движения в соответствии с требованиями нормативных правовых актов Российской Федерации и Красноярского края.

5. Рекомендовать ОГИБДД Межмуниципального управления МВД России по ЗАТО г. Железногорск (Кулешов С.В.) в целях обеспечения безопасности дорожного движения принять участие в организации контроля за временным прекращением движения транспортных средств по ул. Красноярская на участке от ул. Привокзальная до ул. Матросова.

6. Отделу управления проектами и документационного, организационного обеспечения деятельности Администрации ЗАТО г. Железногорск (В.Г. Винокурова) довести настоящее постановление до сведения населения через газету «Город и горожане».

7. Отделу общественных связей Администрации ЗАТО г. Железногорск (И.С. Архипова) разместить настоящее постановление на официальном сайте Администрации ЗАТО г. Железногорск в информационно-телекоммуникационной сети «Интернет».

8. Контроль над исполнением настоящего постановления возложить на исполняющего обязанности заместителя Главы ЗАТО г. Железногорск по социальным вопросам Ю.А. Грудинину.

9. Настоящее постановление вступает в силу после его официального опубликования.

Глава ЗАТО г. Железногорск Д.М. ЧЕРНЯТИН

Городской округ
«Закрытое административно – территориальное образование Железногорск Красноярского края»
АДМИНИСТРАЦИЯ ЗАТО г. ЖЕЛЕЗНОГОРСК

ПОСТАНОВЛЕНИЕ
21.03.2024 № 455
г. Железногорск

О внесении изменений в постановление Администрации ЗАТО г. Железногорск от 30.11.2016 № 2020 "Об утверждении муниципальной программы «Охрана окружающей среды, воспроизводство природных ресурсов на территории ЗАТО Железногорск»"

Руководствуясь статьей 179 Бюджетного кодекса Российской Федерации, Федеральным законом от 06.10.2003 N 131-ФЗ «Об общих принципах организации местного самоуправления в Российской Федерации, Уставом ЗАТО Железногорск, постановлением Администрации ЗАТО г. Железногорск от 21.08.2013 № 1301 «Об утверждении Порядка принятия решений о разработке, формировании и реализации муниципальных программ ЗАТО Железногорск»,

ПОСТАНОВЛЯЮ:

1. Внести в постановление Администрации ЗАТО г. Железногорск от 30.11.2016 № 2020 «Об утверждении муниципальной программы «Охрана окружающей среды, воспроизводство природных ресурсов на территории ЗАТО Железногорск» следующие изменения:

1.1. Строку «Информация по ресурсному обеспечению муниципальной программы, в том числе в разбивке по источникам финансирования по годам реализации программы» в Паспорте муниципальной программы изложить в новой редакции:

«

Информация по ресурсному обеспечению муниципальной программы, в том числе в разбивке по источникам финансирования по годам реализации программы	Всего по Программе: 64 290 093,29 руб., в том числе: бюджетное финансирование 64 290 093,29 руб., Местный бюджет: Всего –56 719 903,80 руб. 2023 г. – 20 060 998,80 руб. 2024 г. – 18 180 057,00 руб. 2025 г. – 18 478 848,00 руб. Краевой бюджет: Всего – 7 570 189,49 руб. 2023 г. – 3 294 389,40 руб. 2024г. –2 137 900, руб. 2025 г. –2 137 900,00 руб. Федеральный бюджет: 0,00 руб.

»

1.2. Приложение № 2 к муниципальной программе «Информация о ресурсном обеспечении муниципальной программы за счет средств местного бюджета, в том числе средств, поступивших из бюджетов других уровней бюджетной системы» изложить в новой редакции согласно приложению № 1 к настоящему постановлению.

1.3. Приложение № 3 к муниципальной программе «Информация об источниках финансирования подпрограмм, отдельных мероприятий муниципальной программы (средства местного бюджета, в том числе средства, поступившие из бюджетов других уровней бюджетной системы)» изложить в новой редакции согласно приложению № 2 к настоящему постановлению.

1.4. В приложении № 3.2 к муниципальной программе:

1.4.1. Строку «Информация по ресурсному обеспечению подпрограммы, в том числе в разбивке по источникам финансирования по годам реализации подпрограммы» в Паспорте Подпрограммы № 2 «Обеспечение благоприятной окружающей среды, улучшение социально-экономических условий проживания населения» изложить в новой редакции:

«

Информация по ресурсному обеспечению муниципальной программы, в том числе в разбивке по источникам финансирования по годам реализации подпрограммы	Всего по Подпрограмме: 8 025 316,49 руб., в том числе: бюджетное финансирование 8 025 316,49 руб., Местный бюджет: Всего – 455 127,00 руб., в том числе: 2024 г. – 151 709,00 руб. 2025 г. – 151 709,00 руб. 2026 г. – 151 709,00 руб. Краевой бюджет: 7 570 189,49 руб., в том числе: 2024 г. – 3 294 389,49 руб. 2025 г. – 2 137 900,00 руб. 2026 г. – 2 137 900,00 руб. Федеральный бюджет: 0,00 руб.

»

1.4.2. Приложение № 2 к Подпрограмме № 2 «Обеспечение благоприятной окружающей среды, улучшение социально-экономических условий проживания населения» изложить в новой редакции согласно приложению № 3 к настоящему постановлению

1.5. В приложении № 3.3 к муниципальной программе:

1.5.1. Строку «Информация по ресурсному обеспечению подпрограммы, в том числе в разбивке по источникам финансирования по годам реализации подпрограммы» в Паспорте Подпрограммы № 3 «Охрана, защита и воспроизводство городских лесов, лесов особо охраняемых природных территорий, расположенных в границах ЗАТО Железногорск» изложить в новой редакции:

«

Информация по ресурсному обеспечению муниципальной программы, в том числе в разбивке по источникам финансирования по годам реализации подпрограммы	Всего по Подпрограмме: 33 091 361,80 руб., в том числе: бюджетное финансирование 33 091 361,80 руб., Местный бюджет: Всего – 33 091 361,80 руб. 2023 г. – 12 075 947,80 руб. 2024 г. – 10 507 707,00 руб. 2025 г. – 10 507 707,00 руб. Краевой бюджет: 0,00 руб. Федеральный бюджет: 0,00 руб.

»

1.5.2. Приложение № 2 к Подпрограмме № 3 «Охрана, защита и воспроизводство городских лесов, лесов особо охраняемых природных территорий, расположенных в границах ЗАТО Железногорск» изложить в новой редакции согласно приложению № 4 к настоящему постановлению

2. Отделу управления проектами и документационного, организационного обеспечения деятельности Администрации ЗАТО г. Железногорск (В.Г. Винокурова) довести настоящее постановление до ведения населения через газету «Город и горожане».

3. Отделу общественных связей Администрации ЗАТО г. Железногорск (И.С. Архипова) разместить настоящее постановление на официальном сайте Администрации ЗАТО г.Железногорск в информационно-телекоммуникационной сети «Интернет».

4. Контроль над исполнением настоящего постановления возложить на первого заместителя Главы ЗАТО г. Железногорск по жилищно-коммунальному хозяйству Р.И. Вычужанина.

5. Настоящее постановление вступает в силу после его официального опубликования.

Глава ЗАТО г. Железногорск Д.М. ЧЕРНЯТИН

Приложение № 1
к постановлению Администрации ЗАТО г.Железногорск от 21.03.2024 № 455
Приложение № 2
к муниципальной программе
"Охрана окружающей среды, воспроизводство природных ресурсов на территории ЗАТО Железногорск"

Информация о ресурсном обеспечении муниципальной программы за счет средств местного бюджета, в том числе средств, поступивших из бюджетов других уровней бюджетной системы

рублей

Наименование показателя	КБК				2024 год	2025 год	2026 год	Общая сумма
	КЦСР	КВСР	КФСР	КВР				
Муниципальная программа "Охрана окружающей среды, воспроизводство природных ресурсов на территории ЗАТО Железногорск"	0600000000				23 355 388,29	20 317 957,00	20 616 748,00	64 290 093,29
Резерв средств на исполнение условий соглашений о предоставлении межбюджетных трансфертов из вышестоящего бюджета в рамках муниципальной программы "Охрана окружающей среды, воспроизводство природных ресурсов на территории ЗАТО Железногорск"	0600000010				600 000,00	0,00	0,00	600 000,00
Финансовое управление Администрации ЗАТО г.Железногорск	0600000010	801			600 000,00	0,00	0,00	600 000,00
Коммунальное хозяйство	0600000010	801	0502		600 000,00	0,00	0,00	600 000,00
Иные бюджетные ассигнования	0600000010	801	0502	800	600 000,00	0,00	0,00	600 000,00
Резервные средства	0600000010	801	0502	870	600 000,00	0,00	0,00	600 000,00
Подпрограмма "Обращение с отходами на территории ЗАТО Железногорск"	0610000000				7 233 342,00	7 520 641,00	7 819 432,00	22 573 415,00
Расходы на оказание услуг по ведению реестра мест (площадок) накопления твердых коммунальных отходов на территории ЗАТО Железногорск и технической поддержке сайта "Реестр мест (площадок) накопления твердых коммунальных отходов на территории ЗАТО Железногорск"	0610000060				50 870,00	50 870,00	50 870,00	152 610,00
Администрация закрытого административно-территориального образования город Железногорск	0610000060	009			50 870,00	50 870,00	50 870,00	152 610,00
Благоустройство	0610000060	009	0503		50 870,00	50 870,00	50 870,00	152 610,00
Закупка товаров, работ и услуг для обеспечения государственных (муниципальных) нужд	0610000060	009	0503	200	50 870,00	50 870,00	50 870,00	152 610,00
Иные закупки товаров, работ и услуг для обеспечения государственных (муниципальных) нужд	0610000060	009	0503	240	50 870,00	50 870,00	50 870,00	152 610,00
Разработка проектно-сметной документации по ликвидации накопленного вреда окружающей среде	0610000090				1 500 000,00	0,00	0,00	1 500 000,00
Администрация закрытого административно-территориального образования город Железногорск	0610000090	009			1 500 000,00	0,00	0,00	1 500 000,00
Благоустройство	0610000090	009	0503		1 500 000,00	0,00	0,00	1 500 000,00
Закупка товаров, работ и услуг для обеспечения государственных (муниципальных) нужд	0610000090	009	0503	200	1 500 000,00	0,00	0,00	1 500 000,00
Иные закупки товаров, работ и услуг для обеспечения государственных (муниципальных) нужд	0610000090	009	0503	240	1 500 000,00	0,00	0,00	1 500 000,00
Ликвидация мест несанкционированного размещения отходов	0610000100				0,00	7 469 771,00	7 768 562,00	15 238 333,00
Администрация закрытого административно-территориального образования город Железногорск	0610000100	009			0,00	7 469 771,00	7 768 562,00	15 238 333,00
Благоустройство	0610000100	009	0503		0,00	7 469 771,00	7 768 562,00	15 238 333,00
Закупка товаров, работ и услуг для обеспечения государственных (муниципальных) нужд	0610000100	009	0503	200	0,00	7 469 771,00	7 768 562,00	15 238 333,00
Иные закупки товаров, работ и услуг для обеспечения государственных (муниципальных) нужд	0610000100	009	0503	240	0,00	7 469 771,00	7 768 562,00	15 238 333,00
Разработка проектно-сметной документации в целях реализации мероприятий, направленных на ликвидацию мест несанкционированного размещения отходов	0610000110				5 682 472,00	0,00	0,00	5 682 472,00
Администрация закрытого административно-территориального образования город Железногорск	0610000110	009			5 682 472,00	0,00	0,00	5 682 472,00
Благоустройство	0610000110	009	0503		5 682 472,00	0,00	0,00	5 682 472,00
Закупка товаров, работ и услуг для обеспечения государственных (муниципальных) нужд	0610000110	009	0503	200	5 682 472,00	0,00	0,00	5 682 472,00
Иные закупки товаров, работ и услуг для обеспечения государственных (муниципальных) нужд	0610000110	009	0503	240	5 682 472,00	0,00	0,00	5 682 472,00
Подпрограмма "Обеспечение благоприятной окружающей среды, улучшение социально-экономических условий проживания населения"	0620000000				3 446 098,49	2 289 609,00	2 289 609,00	8 025 316,49
Расходы на организацию уничтожения и предупреждения распространения клещей в местах массового отдыха населения	0620000060				151 709,00	151 709,00	151 709,00	455 127,00
Администрация закрытого административно-территориального образования город Железногорск	0620000060	009			151 709,00	151 709,00	151 709,00	455 127,00
Благоустройство	0620000060	009	0503		151 709,00	151 709,00	151 709,00	455 127,00
Закупка товаров, работ и услуг для обеспечения государственных (муниципальных) нужд	0620000060	009	0503	200	151 709,00	151 709,00	151 709,00	455 127,00
Иные закупки товаров, работ и услуг для обеспечения государственных (муниципальных) нужд	0620000060	009	0503	240	151 709,00	151 709,00	151 709,00	455 127,00
Выполнение отдельных государственных полномочий по организации мероприятий при осуществлении деятельности по обращению с животными без владельцев	0620075180				3 196 000,00	2 137 900,00	2 137 900,00	7 471 800,00
Администрация закрытого административно-территориального образования город Железногорск	0620075180	009			3 196 000,00	2 137 900,00	2 137 900,00	7 471 800,00
Функционирование Правительства Российской Федерации, высших исполнительных органов субъектов Российской Федерации, местных администраций	0620075180	009	0104		267 876,00	252 280,00	252 280,00	772 436,00
Расходы на выплаты персоналу в целях обеспечения выполнения функций государственными (муниципальными) органами, казенными учреждениями, органами управления государственными внебюджетными фондами	0620075180	009	0104	100	255 339,00	240 340,00	240 340,00	736 019,00
Расходы на выплаты персоналу государственных (муниципальных) органов	0620075180	009	0104	120	255 339,00	240 340,00	240 340,00	736 019,00
Закупка товаров, работ и услуг для обеспечения государственных (муниципальных) нужд	0620075180	009	0104	200	12 537,00	11 940,00	11 940,00	36 417,00
Иные закупки товаров, работ и услуг для обеспечения государственных (муниципальных) нужд	0620075180	009	0104	240	12 537,00	11 940,00	11 940,00	36 417,00
Благоустройство	0620075180	009	0503		2 928 124,00	1 885 620,00	1 885 620,00	6 699 364,00
Закупка товаров, работ и услуг для обеспечения государственных (муниципальных) нужд	0620075180	009	0503	200	2 928 124,00	1 885 620,00	1 885 620,00	6 699 364,00
Иные закупки товаров, работ и услуг для обеспечения государственных (муниципальных) нужд	0620075180	009	0503	240	2 928 124,00	1 885 620,00	1 885 620,00	6 699 364,00
Расходы на реализацию мероприятий по неспецифической профилактике инфекций , передающихся иксодовыми клещами, путем организации и проведения акарицидных обработок наиболее посещаемых населением участков территории природных очагов клещевых инфекций	06200S5550				98 389,49	0,00	0,00	98 389,49
Администрация закрытого административно-территориального образования город Железногорск	06200S5550	009			98 389,49	0,00	0,00	98 389,49
Благоустройство	06200S5550	009	0503		98 389,49	0,00	0,00	98 389,49
Закупка товаров, работ и услуг для обеспечения государственных (муниципальных) нужд	06200S5550	009	0503	200	98 389,49	0,00	0,00	98 389,49
Иные закупки товаров, работ и услуг для обеспечения государственных (муниципальных) нужд	06200S5550	009	0503	240	98 389,49	0,00	0,00	98 389,49
Подпрограмма "Охрана, защита и воспроизводство городских лесов, лесов особо охраняемых природных территорий, расположенных в границах ЗАТО Железногорск"	0630000000				12 075 947,80	10 507 707,00	10 507 707,00	33 091 361,80
Мероприятия по охране, защите и воспроизводству городских лесов, лесов особо охраняемых территорий, расположенных в границах ЗАТО Железногорск	0630000010				10 507 707,00	10 507 707,00	10 507 707,00	31 523 121,00
Администрация закрытого административно-территориального образования город Железногорск	0630000010	009			10 507 707,00	10 507 707,00	10 507 707,00	31 523 121,00
Лесное хозяйство	0630000010	009	0407		10 507 707,00	10 507 707,00	10 507 707,00	31 523 121,00
Предоставление субсидий бюджетным, автономным учреждениям и иным некоммерческим организациям	0630000010	009	0407	600	10 507 707,00	10 507 707,00	10 507 707,00	31 523 121,00

Субсидии бюджетным учреждениям	0630000010	009	0407	610	10 507 707,00	10 507 707,00	10 507 707,00	31 523 121,00
Осуществление мероприятий по лесоустройству	0630000070				877 040,80	0,00	0,00	877 040,80
Администрация закрытого административно-территориального образования город Железногорск	0630000070	009			877 040,80	0,00	0,00	877 040,80
Лесное хозяйство	0630000070	009	0407		877 040,80	0,00	0,00	877 040,80
Закупка товаров, работ и услуг для обеспечения государственных (муниципальных) нужд	0630000070	009	0407	200	877 040,80	0,00	0,00	877 040,80
Иные закупки товаров, работ и услуг для обеспечения государственных (муниципальных) нужд	0630000070	009	0407	240	877 040,80	0,00	0,00	877 040,80
Расходы на произведение специальной краевой выплаты работникам, осуществляющим деятельность по охране, защите и воспроизводству городских лесов, лесов особо охраняемых территорий, расположенных в границах ЗАТО Железногорск	0630000080				691 200,00	0,00	0,00	691 200,00
Администрация закрытого административно-территориального образования город Железногорск	0630000080	009			691 200,00	0,00	0,00	691 200,00
Лесное хозяйство	0630000080	009	0407		691 200,00	0,00	0,00	691 200,00
Предоставление субсидий бюджетным, автономным учреждениям и иным некоммерческим организациям	0630000080	009	0407	600	691 200,00	0,00	0,00	691 200,00
Субсидии бюджетным учреждениям	0630000080	009	0407	610	691 200,00	0,00	0,00	691 200,00

Начальник ТО УГХ **Ю.П. ПЕТРОВА**

Приложение № 2 к постановлению Администрации ЗАТО г. Железногорск от 21.03.2023 № 455
Приложение № 2 к постановлению Администрации ЗАТО г. Железногорск от _____ № _____
Приложение № 3
к муниципальной программе «Охрана окружающей среды, воспроизводство природных ресурсов на территории ЗАТО Железногорск»

Информация об источниках финансирования подпрограмм, отдельных мероприятий муниципальной программы (средства местного бюджета, в том числе средства, поступившие из бюджетов других уровней бюджетной системы

Статус	Наименование муниципальной программы, подпрограммы муниципальной программы	Уровень бюджетной системы/источники финансирования	Оценка расходов руб. годы			
			2024	2025	2026	Итого на период
Муниципальная программа	«Охрана окружающей среды, воспроизводство природных ресурсов на территории ЗАТО Железногорск»	Всего	23 355 388,29	20 317 957,00	20 616 748,00	64 290 093,29
		в том числе:				
		федеральный бюджет	0,00	0,00	0,00	0,00
		краевой бюджет	3 294 389,49	2 137 900,00	2 137 900,00	7 570 189,49
		местный бюджет	20 060 998,80	18 180 057,00	18 478 848,00	56 719 903,80
Подпрограмма 1	Обращение с отходами на территории ЗАТО Железногорск	Всего	7 233 342,00	7 520 641,00	7 819 432,00	22 573 415,00
		в том числе:				
		федеральный бюджет	0,00	0,00	0,00	0,00
		краевой бюджет		0,00	0,00	
		местный бюджет	7 233 342,00	7 520 641,00	7 819 432,00	22 573 415,00
Подпрограмма 2	Обеспечение благоприятной окружающей среды, улучшение социально-экономических условий проживания населения	Всего	3 446 098,49	2 289 609,00	2 289 609,00	8 025 316,49
		в том числе:				
		федеральный бюджет	0,00	0,00	0,00	0,00
		краевой бюджет	3 294 389,49	2 137 900,00	2 137 900,00	7 570 189,49
		местный бюджет	151 709,00	151 709,00	151 709,00	455 127,00
Подпрограмма 3	Охрана, защита и воспроизводство городских лесов, лесов особо охраняемых природных территорий, расположенных в границах ЗАТО Железногорск	Всего	12 075 947,80	10 507 707,00	10 507 707,00	33 091 361,80
		в том числе:				
		федеральный бюджет	0,00	0,00	0,00	0,00
		краевой бюджет	0,00	0,00	0,00	0,00
		местный бюджет	12 075 947,80	10 507 707,00	10 507 707,00	33 091 361,80
Отдельное мероприятие	Резерв средств на исполнение условий соглашений о предоставлении межбюджетных трансфертов из вышестоящего бюджета в рамках муниципальной программы "Охрана окружающей среды, воспроизводство природных ресурсов на территории ЗАТО Железногорск"	Всего	600 000,00	0,00	0,00	600 000,00
		в том числе:				
		федеральный бюджет	0,00	0,00	0,00	0,00
		краевой бюджет	0,00	0,00	0,00	0,00
		местный бюджет	600 000,00	0,00	0,00	600 000,00

Начальник ТО **Ю.П. ПЕТРОВА**

Приложение № 3 к постановлению Администрации ЗАТО г. Железногорск от 21.03.2024 № 455
Приложение № 2
к муниципальной подпрограмме «Обеспечение благоприятной окружающей среды, улучшение социально-экономических условий проживания населения»

Перечень мероприятий подпрограммы

Цели, задачи, мероприятия подпрограммы	Наименование главного распорядителя бюджетных средств	КБК				Расходы, рублей				Ожидаемый результат от реализации подпрограммного мероприятия (в натуральном выражении)
		КЦСР	КВСР	КФСР	КВР	2024	2025	2026	Итого на период	
Цель подпрограммы	Обеспечение благоприятной окружающей среды, улучшение социально-экономических условий проживания населения									
Задача 1	Создание безопасных условий проживания населения									
1.1.Расходы на организацию уничтожения и предупреждения распространения клещей в местах массового отдыха населения	Администрация ЗАТО г. Железногорск	0620000060	009	0503	240	151 709,00	151 709,00	151 709,00	455127,00	обеспечение безопасных санитарных условий отдыха населения в летний период
1.2. Выполнение отдельных государственных полномочий по организации мероприятий при осуществлении деятельности по обращению с животными без владельцев	Администрация ЗАТО г. Железногорск	0620075180	009	0104	240	12 537,00	11 940,00	11 940,00	36 417,00	приобретение канцелярсих товаров
	Администрация ЗАТО г. Железногорск	0620075180	009	0104	120	255 339,00	240 340,00	240 340,00	736 019,00	расходы на выплату персоналу
	Администрация ЗАТО г. Железногорск	0620075180	009	0503	240	2 928 124,00	1 885 620,00	1 885 620,00	6 699 364,00	отлов, учет и содержание животных без владельцев
1.3. Расходы на реализацию мероприятий по неспецифической профилактике инфекций , передающихся иксодовыми клещами, путем организации и проведения акарицидных обработок наиболее посещаемых населением участков территории природных очагов клещевых инфекций	Администрация ЗАТО г. Железногорск	06200S5550				98 389,49	0,00	0,00	98 389,49	обеспечение безопасных санитарных условий отдыха населения в летний период
Итого по подпрограмме	X	0620000000	X	X	X	3 446 098,49	2 289 609,00	2 289 609,00	8 025 316,49	
В том числе:										
Главный распорядитель бюджетных средств	Администрация ЗАТО г. Железногорск	0620000000	009	X	X	3 446 098,49	2 289 609,00	2 289 609,00	8 025 316,49	

Начальник ТО **Ю.П. ПЕТРОВА**

Приложение № 4
к постановлению Администрации ЗАТО г. Железногорскот 21.03.2024 № 455
Приложение № 2
к муниципальной подпрограмме «Охрана, защита и воспроизводство городских лесов, лесов особо охраняемых природных территорий, расположенных в границах ЗАТО Железногорск»

Перечень мероприятий подпрограммы

Цели, задачи, мероприятия подпрограммы	Наименование главного распорядителя бюджетных средств	КБК				Расходы, рублей				Ожидаемый результат от реализации подпрограммного мероприятия (в натуральном выражении)
		КЦСР	КВСР	КФСР	КВР	2024 год	2025 год	2026 год	Итого на период	
Цель подпрограммы	Повышение эффективности использования, охраны, защиты и воспроизводства городских лесов, лесов особо охраняемых территорий расположеных в границах ЗАТО Железногорск									
Задача 1	Повышение эффективности мероприятий по использованию, охране, защите и воспроизводству городских лесов, лесов особо охраняемых территорий расположеных в границах ЗАТО Железногорск									
1.1. Мероприятия по охране, защите и воспроизводству городских лесов, лесов особо охраняемых территорий, расположенных в границе ЗАТО Железногорск	Администрация ЗАТО г. Железногорск	0630000010	009	0407	610	10 507 707,00	10 507 707,00	10 507 707,00	31 523 121,00	Рациональное использование лесов, организация устойчивого лесопользования и управления лесами. Воспроизводство и лесоразведение, обеспечивающие баланс убытия лесов, вследствии рубки леса, лесных пожаров, энтомовредителей и др. негативных воздействий на лес. Сокращение потерь лесного хозяйства от лесных пожаров, вредителей и болезней леса. Обеспечение санитарного благополучия, улучшение экологической обстновки, повышение эффективности профилактических мер пожарной безопасности.
1.2. Осуществление мероприятий по лесоустройству	Администрация ЗАТО г. Железногорск	0630000070	009	0407	240	877 040,80	0,00	0,00	877 040,80	выполнение работ по лесоустройству
1.3. Расходы на произведение специальной краевой выплаты работникам, осуществляющим деятельность по охране, защите и воспроизводству городских лесов, лесов особо охраняемых территорий, расположенных в границах ЗАТО Железногорск	Администрация ЗАТО г. Железногорск	0630000080	009	0407	610	691 200,00	0,00	0,00	691 200,00	выплата персоналу
Итого по подпрограмме	X	0630000010	X	X	X	12 075 947,80	10 507 707,00	10 507 707,00	33 091 361,80	
В том числе										
Главный распорядитель бюджетных средств	Администрация ЗАТО г. Железногорск	0630000010	009	X	X	12 767 147,80	10 507 707,00	10 507 707,00	33 782 561,80	

Городской округ «Закрытое административно – территориальное образование Железногорск Красноярского края»
СОВЕТ ДЕПУТАТОВ ЗАТО г. ЖЕЛЕЗНОГОРСК

РЕШЕНИЕ

28 марта 2024 № 39-431
г. Железногорск

О внесении изменений и дополнений в решение Совета депутатов ЗАТО г. Железногорск от 14.12.2023 № 37-412Р «О бюджете ЗАТО Железногорск на 2024 год и плановый период 2025-2026 годов»

В соответствии с Бюджетным кодексом Российской Федерации, Федеральным Законом от 06.10.2003 № 131-ФЗ «Об общих принципах организации местного самоуправления в Российской Федерации», решением Совета депутатов ЗАТО г. Железногорск от 20.07.2010 № 6-35Р «Об утверждении Положения «О бюджетном процессе в ЗАТО Железногорск»», на основании статьи 28 Устава ЗАТО Железногорск, Совет депутатов

Р Е Ш И Л:

1. Внести и утвердить изменения и дополнения в решение Совета депутатов ЗАТО г. Железногорск от 14.12.2023 № 37-412Р «О бюджете ЗАТО Железногорск на 2024 год и плановый период 2025-2026 годов»:

1.1. В подпункте 1.1 цифры «4 553 518 800,60» заменить цифрами «4 885 997 872,72», цифры «2 869 669 724,60» заменить цифрами «3 194 594 451,57».

1.2. В подпункте 1.2 цифры «4 775 476 800,60» заменить цифрами «5 144 602 309,22».

1.3. В подпункте 1.3 цифры «221 958 000,00» заменить цифрами «258 604 436,50».

1.4. В подпункте 1.4 цифры «221 958 000,00» заменить цифрами «258 604 436,50».

1.5. В подпункте 2.1 цифры «4 044 045 529,00» заменить цифрами «4 133 341 911,41», цифры «2 272 891 200,00» заменить цифрами «2 362 187 582,41», цифры «4 038 178 497,00» заменить цифрами «4 138 871 893,13», цифры «2 162 977 600,00» заменить цифрами «2 263 670 996,13» .

1.6. В подпункте 2.2 цифры «4 209 645 529,00» заменить цифрами «4 298 941 911,41», цифры «4 218 178 497,00» заменить цифрами «4 318 871 893,13».

1.7. В пункте 6 цифры «413 158 260,25» заменить цифрами «626 405 423,63», слова « на 2025 год в сумме 245 667 843,00» заменить словами «на 2025 год в сумме 273 062 993,00», цифры «182 853 616,57» заменить цифрами «185 820 643,61», цифры «177 564 270,00» заменить цифрами «177 619 420,00».

1.8. В пункте 11 цифры «278 900 000,00» заменить цифрами «333 900 000,0», цифры «458 900 000,00» заменить цифрами «513 900 000,00».

1.9. Изложить в новой редакции следующие приложения к решению Совета депутатов ЗАТО г. Железногорск от 14.12.2023 № 37-412Р «О бюджете ЗАТО Железногорск на 2024 год и плановый период 2025-2026 годов»:

- приложение № 1 «Источники внутреннего финансирования дефицита бюджета ЗАТО Железногорск на 2024 год и плановый период 2025-2026 годов» (Приложение № 1);

- приложение № 2 «Доходы бюджета ЗАТО Железногорск на 2024 год и плановый период 2025 - 2026 годов» (Приложение № 2);

- приложение № 3 «Распределение бюджетных ассигнований по разделам и подразделам классификации расходов бюджетов Российской Федерации на 2024 год и плановый период 2025 - 2026 годов» (Приложение № 3);

- приложение № 4 «Ведомственная структура расходов бюджета ЗАТО Железногорск на 2024 год и плановый период 2025 - 2026 годов» (Приложение № 4);

- приложение № 5 «Распределение бюджетных ассигнований по разделам и подразделам, целевым статьям (муниципальным программам и непрограммным направлениям деятельности), группам и подгруппам видов расходов классификации расходов бюджета ЗАТО Железногорск на 2024 год и плановый период 2025 - 2026 годов» (Приложение № 5);

- приложение № 6 «Распределение бюджетных ассигнований по целевым статьям (муниципальным программам и непрограммным направлениям деятельности), группам и подгруппам видов расходов классификации расходов бюджета ЗАТО Железногорск на 2024 год и плановый период 2025 - 2026 годов» (Приложение № 6);

- приложение № 7 «Порядок предоставления субсидий юридическим лицам (за исключением субсидий муниципальным учреждениям), индивидуальным предпринимателям, физическим лицам, некоммерческим организациям, не являющимся муниципальными учреждениями из бюджета ЗАТО Железногорск на 2024 год и плановый период 2025 - 2026 годов» (Приложение № 7);

2. Контроль за исполнением настоящего решения возложить на председателя комиссии по бюджету, финансам и налогам Ю.И. Разумника.

3. Настоящее решение вступает в силу после его официального опубликования.

Исполняющий обязанности
Председателя Совета депутатов
ЗАТО г. Железногорск **Г.В. ДВИРНЫЙ**

Исполняющий обязанности
Главы ЗАТО г. Железногорск **Р.И. ВЫЧУЖАНИН**

Приложение № 1 к решению Совета депутатов от 28.03.2024 № 39-431
Приложение № 1 к решению Совета депутатов от 14.12.2023 № 37-412Р

Источники внутреннего финансирования дефицита бюджета ЗАТО Железногорск на 2024 год и плановый период 2025-2026 годов

(рублей)

№ п/п	Наименование кода поступлений в бюджет, группы, подгруппы, статьи, подстатьи, элемента, подвида, аналитической группы вида источников финансирования дефицитов бюджетов	Код	сумма на 2024 год	сумма на 2025 год	сумма на 2026 год
1	Кредиты кредитных организаций в валюте Российской Федерации	801 01 02 00 00 00 0000 000	113 300 000,00	165 600 000,00	180 000 000,00
2	Привлечение кредитов от кредитных организаций в валюте Российской Федерации	801 01 02 00 00 00 0000 700	113 300 000,00	278 900 000,00	458 900 000,00
3	Привлечение городскими округами кредитов от кредитных организаций в валюте Российской Федерации	801 01 02 00 00 04 0000 710	113 300 000,00	278 900 000,00	458 900 000,00
4	Погашение кредитов, предоставленных кредитными организациями в валюте Российской Федерации	801 01 02 00 00 00 0000 800	0,00	113 300 000,00	278 900 000,00
5	Погашение городскими округами кредитов от кредитных организаций в валюте Российской Федерации	801 01 02 00 00 04 0000 810	0,00	113 300 000,00	278 900 000,00
6	Бюджетные кредиты из других бюджетов бюджетной системы Российской Федерации	801 01 03 00 00 00 0000 000	55 000 000,00	0,00	0,00
7	Бюджетные кредиты из других бюджетов бюджетной системы Российской Федерации в валюте Российской Федерации	801 01 03 01 00 00 0000 000	55 000 000,00	0,00	0,00
8	Привлечение бюджетных кредитов из других бюджетов бюджетной системы Российской Федерации в валюте Российской Федерации	801 01 03 01 00 00 0000 700	161 000 000,00	55 000 000,00	55 000 000,00
9	Привлечение кредитов из других бюджетов бюджетной системы Российской Федерации бюджетами городских округов в валюте Российской Федерации	801 01 03 01 00 04 0000 710	161 000 000,00	55 000 000,00	55 000 000,00
10	Погашение бюджетных кредитов, полученных из других бюджетов бюджетной системы Российской Федерации в валюте Российской Федерации	801 01 03 01 00 00 0000 800	106 000 000,00	55 000 000,00	55 000 000,00
11	Погашение бюджетами городских округов кредитов из других бюджетов бюджетной системы Российской Федерации в валюте Российской Федерации	801 01 03 01 00 04 0000 810	106 000 000,00	55 000 000,00	55 000 000,00
12	Изменение остатков средств на счетах по учету средств бюджета	801 01 05 00 00 00 0000 000	90 304 436,50	0,00	0,00
13	Увеличение остатков средств бюджетов	801 01 05 00 00 00 0000 500	-5 160 297 872,72	-4 467 241 911,41	-4 652 771 893,13
14	Увеличение прочих остатков средств бюджетов	801 01 05 02 00 00 0000 500	-5 160 297 872,72	-4 467 241 911,41	-4 652 771 893,13
15	Увеличение прочих остатков денежных средств бюджетов	801 01 05 02 01 00 0000 510	-5 160 297 872,72	-4 467 241 911,41	-4 652 771 893,13
16	Увеличение прочих остатков денежных средств бюджетов городских округов	801 01 05 02 01 04 0000 510	-5 160 297 872,72	-4 467 241 911,41	-4 652 771 893,13
17	Уменьшение остатков средств бюджетов	801 01 05 00 00 00 0000 600	5 250 602 309,22	4 467 241 911,41	4 652 771 893,13
18	Уменьшение прочих остатков средств бюджетов	801 01 05 02 00 00 0000 600	5 250 602 309,22	4 467 241 911,41	4 652 771 893,13
19	Уменьшение прочих остатков денежных средств бюджетов	801 01 05 02 01 00 0000 610	5 250 602 309,22	4 467 241 911,41	4 652 771 893,13
20	Уменьшение прочих остатков денежных средств бюджетов городских округов	801 01 05 02 01 04 0000 610	5 250 602 309,22	4 467 241 911,41	4 652 771 893,13
21	Итого источников финансирования дефицита		258 604 436,50	165 600 000,00	180 000 000,00

Приложение № 2 к решению Совета депутатов от 28.03.2024 № 39-431Р
Приложение № 2 к решению Совета депутатов от 14.12.2023 № 37-412Р

ДОХОДЫ
бюджета ЗАТО Железногорск на 2024 год и плановый период 2025-2026 годы

(рублей)

№ п/п	Наименование групп, подгрупп и статей доходов	КБК	2024 год	2025 год	2026 год
1	НАЛОГОВЫЕ И НЕНАЛОГОВЫЕ ДОХОДЫ	10000000000000000	1 695 037 264,94	1 771 154 329,00	1 875 200 897,00
2	НАЛОГИ НА ПРИБЫЛЬ, ДОХОДЫ	10100000000000000	1 202 894 700,00	1 280 175 200,00	1 370 009 828,00

3	Налог на прибыль организаций	10101000000000110	12 991 136,00	10 667 088,00	10 600 735,00
4	Налог на прибыль организаций, кроме налога, уплаченного налогоплательщиками, осуществляющими деятельность по производству сжиженного природного газа и до 31 декабря 2022 года включительно осуществившими экспорт хотя бы одной партии сжиженного природного газа на основании лицензии на осуществление исключительного права на экспорт газа (за исключением налога, уплаченного налогоплательщиками, которые до 1 января 2023 года являлись участниками консолидированной группы налогоплательщиков), зачисляемый в бюджеты субъектов Российской Федерации	10101012020000110	12 991 136,00	10 667 088,00	10 600 735,00
5	Налог на доходы физических лиц	10102000010000110	1 189 903 564,00	1 269 508 112,00	1 359 409 093,00
6	Налог на доходы физических лиц с доходов, источником которых является налоговый агент, за исключением доходов, в отношении которых исчисление и уплата налога осуществляются в соответствии со статьями 227, 227.1 и 228 Налогового кодекса Российской Федерации, а также доходов от долевого участия в организации, полученных в виде дивидендов	10102010010000110	1 162 277 542,00	1 240 033 910,00	1 328 195 911,00
7	Налог на доходы физических лиц с доходов, полученных от осуществления деятельности физическими лицами, зарегистрированными в качестве индивидуальных предпринимателей, нотариусов, занимающихся частной практикой, адвокатов, учредивших адвокатские кабинеты, и других лиц, занимающихся частной практикой в соответствии со статьей 227 Налогового кодекса Российской Федерации	10102020010000110	2 358 342,00	2 516 115,00	2 664 566,00
8	Налог на доходы физических лиц с доходов, полученных физическими лицами в соответствии со статьей 228 Налогового кодекса Российской Федерации	10102030010000110	9 706 636,00	10 356 010,00	10 967 015,00
9	Налог на доходы физических лиц в виде фиксированных авансовых платежей с доходов, полученных физическими лицами, являющимися иностранными гражданами, осуществляющими трудовую деятельность по найму на основании патента в соответствии со статьей 227.1 Налогового кодекса Российской Федерации	10102040010000110	550 500,00	587 328,00	621 981,00
10	Налог на доходы физических лиц части суммы налога, превышающей 650 000 рублей, относящейся к части налоговой базы, превышающей 5 000 000 рублей (за исключением налога на доходы физических лиц с сумм прибыли контролируемой иностранной компании, в том числе фиксированной прибыли контролируемой иностранной компании, а также налога на доходы физических лиц в отношении доходов от долевого участия в организации, полученных в виде дивидендов)	10102080010000110	4 404 000,00	4 698 628,00	4 975 847,00
11	Налог на доходы физических лиц с сумм прибыли контролируемой иностранной компании, полученной физическими лицами, признаваемыми контролирующими лицами этой компании, перешедшими на особый порядок уплаты на основании подачи в налоговый орган соответствующего уведомления (в части суммы налога, не превышающей 650 000 рублей)	10102090010000110	61 117,00	65 205,00	69 052,00
12	Налог на доходы физических лиц в отношении доходов от долевого участия в организации, полученных в виде дивидендов (в части суммы налога, не превышающей 650 000 рублей)	10102130010000110	7 445 695,00	7 943 812,00	8 412 497,00
13	Налог на доходы физических лиц в отношении доходов от долевого участия в организации, полученных в виде дивидендов (в части суммы налога, превышающей 650 000 рублей)	10102140010000110	3 099 732,00	3 307 104,00	3 502 224,00
14	НАЛОГИ НА ТОВАРЫ (РАБОТЫ, УСЛУГИ), РЕАЛИЗУЕМЫЕ НА ТЕРРИТОРИИ РОССИЙСКОЙ ФЕДЕРАЦИИ	10300000000000000	64 713 200,00	68 013 573,00	70 666 103,00
15	Доходы от уплаты акцизов на дизельное топливо, подлежащие распределению между бюджетами субъектов Российской Федерации и местными бюджетами с учетом установленных дифференцированных нормативов отчислений в местные бюджеты (по нормативам, установленным федеральным законом о федеральном бюджете в целях формирования дорожных фондов субъектов Российской Федерации)	10302231010000110	33 750 600,00	35 043 195,00	36 409 880,00
16	Доходы от уплаты акцизов на моторные масла для дизельных и (или) карбюраторных (инжекторных) двигателей, подлежащие распределению между бюджетами субъектов Российской Федерации и местными бюджетами с учетом установленных дифференцированных нормативов отчислений в местные бюджеты (по нормативам, установленным федеральным законом о федеральном бюджете в целях формирования дорожных фондов субъектов Российской Федерации)	10302241010000110	160 800,00	181 714,00	188 801,00
17	Доходы от уплаты акцизов на автомобильный бензин, подлежащие распределению между бюджетами субъектов Российской Федерации и местными бюджетами с учетом установленных дифференцированных нормативов отчислений в местные бюджеты (по нормативам, установленным федеральным законом о федеральном бюджете в целях формирования дорожных фондов субъектов Российской Федерации)	10302251010000110	34 995 600,00	37 740 538,00	39 212 419,00
18	Доходы от уплаты акцизов на прямогонный бензин, подлежащие распределению между бюджетами субъектов Российской Федерации и местными бюджетами с учетом установленных дифференцированных нормативов отчислений в местные бюджеты (по нормативам, установленным федеральным законом о федеральном бюджете в целях формирования дорожных фондов субъектов Российской Федерации)	10302261010000110	-4 193 800,00	-4 951 874,00	-5 144 997,00
19	НАЛОГИ НА СОВОКУПНЫЙ ДОХОД	10500000000000000	178 142 148,00	185 266 313,00	195 975 426,00
20	Налог, взимаемый в связи с применением упрощенной системы налогообложения	10501000000000110	151 466 770,00	157 525 440,00	167 126 458,00
21	Налог, взимаемый с налогоплательщиков, выбравших в качестве объекта налогообложения доходы	10501011010000110	100 447 229,00	104 465 118,00	111 943 723,00
22	Налог, взимаемый с налогоплательщиков, выбравших в качестве объекта налогообложения доходы, уменьшенные на величину расходов (в том числе минимальный налог, зачисляемый в бюджеты субъектов Российской Федерации)	10501021010000110	51 019 541,00	53 060 322,00	55 182 735,00
23	Единый сельскохозяйственный налог	10503000010000110	50 500,00	51 000,00	51 500,00
24	Единый сельскохозяйственный налог	10503010010000110	50 500,00	51 000,00	51 500,00
25	Налог, взимаемый в связи с применением патентной системы налогообложения	10504000020000110	26 624 878,00	27 689 873,00	28 797 468,00
26	Налог, взимаемый в связи с применением патентной системы налогообложения, зачисляемый в бюджеты городских округов	10504010020000110	26 624 878,00	27 689 873,00	28 797 468,00
27	НАЛОГИ НА ИМУЩЕСТВО	10600000000000000	40 632 230,00	41 809 999,00	43 072 399,00
28	Налог на имущество физических лиц	10601000000000110	29 144 230,00	30 309 999,00	31 522 399,00
29	Налог на имущество физических лиц, взимаемый по ставкам, применяемым к объектам налогообложения, расположенным в границах городских округов	10601020040000110	29 144 230,00	30 309 999,00	31 522 399,00
30	Земельный налог	10606000000000110	11 488 000,00	11 500 000,00	11 550 000,00
31	Земельный налог с организаций, обладающих земельным участком, расположенным в границах городских округов	10606032040000110	8 488 000,00	8 500 000,00	8 550 000,00
32	Земельный налог с физических лиц, обладающих земельным участком, расположенным в границах городских округов	10606042040000110	3 000 000,00	3 000 000,00	3 000 000,00
33	ГОСУДАРСТВЕННАЯ ПОШЛИНА	10800000000000000	22 813 900,00	22 813 900,00	22 813 900,00
34	Государственная пошлина по делам, рассматриваемым в судах общей юрисдикции, мировыми судьями (за исключением Верховного Суда Российской Федерации)	10803010010000110	22 793 900,00	22 793 900,00	22 793 900,00
35	Государственная пошлина за выдачу разрешения на установку рекламной конструкции	10807150011000110	20 000,00	20 000,00	20 000,00
36	ДОХОДЫ ОТ ИСПОЛЬЗОВАНИЯ ИМУЩЕСТВА, НАХОДЯЩЕГОСЯ В ГОСУДАРСТВЕННОЙ И МУНИЦИПАЛЬНОЙ СОБСТВЕННОСТИ	11100000000000000	97 052 556,00	95 851 860,00	95 101 860,00
37	Доходы, получаемые в виде арендной платы за земельные участки, государственная собственность на которые не разграничена и которые расположены в границах городских округов, а также средства от продажи права на заключение договоров аренды указанных земельных участков	11105012040000120	51 503 361,00	52 000 000,00	52 500 000,00
38	Доходы, получаемые в виде арендной платы, а также средства от продажи права на заключение договоров аренды за земли, находящиеся в собственности городских округов (за исключением земельных участков муниципальных бюджетных и автономных учреждений)	11105024040000120	3 900 000,00	3 950 000,00	4 000 000,00
39	Доходы от сдачи в аренду имущества, составляющего казну городских округов (за исключением земельных участков)	11105074040000120	24 838 740,00	25 000 000,00	25 200 000,00
40	Плата по соглашениям об установлении сервитута, заключенным органами местного самоуправления городских округов, государственными или муниципальными предприятиями либо государственными или муниципальными учреждениями в отношении земельных участков, находящихся в собственности городских округов	11105324040000120	8 257,00		
41	Плата за публичный сервитут, предусмотренная решением уполномоченного органа об установлении публичного сервитута в отношении земельных участков, государственная собственность на которые не разграничена и которые расположены в границах городских округов и не предоставленных гражданам или юридическим лицам (за исключением органов государственной власти (государственных органов), органов местного самоуправления (муниципальных органов), органов управления государственными внебюджетными фондами и казенных учреждений)	11105410040000120	338,00		
42	Доходы от перечисления части прибыли, остающейся после уплаты налогов и иных обязательных платежей муниципальных унитарных предприятий, созданных городскими округами	11107014040000120	101 860,00	101 860,00	101 860,00
43	Прочие поступления от использования имущества, находящегося в собственности городских округов (за исключением имущества муниципальных бюджетных и автономных учреждений, а также имущества муниципальных унитарных предприятий, в том числе казенных)	11109044040000120	16 700 000,00	14 800 000,00	13 300 000,00
44	ПЛАТЕЖИ ПРИ ПОЛЬЗОВАНИИ ПРИРОДНЫМИ РЕСУРСАМИ	11200000000000000	7 182 472,00	7 469 771,00	7 768 562,00
45	Плата за выбросы загрязняющих веществ в атмосферный воздух стационарными объектами (федеральные государственные органы, Банк России, органы управления государственными внебюджетными фондами Российской Федерации)	11201010016000120	256 175,00	266 423,00	277 079,00
46	Плата за сбросы загрязняющих веществ в водные объекты (федеральные государственные органы, Банк России, органы управления государственными внебюджетными фондами Российской Федерации)	11201030016000120	6 313 890,00	6 566 445,00	6 829 103,00
47	Плата за размещение отходов производства (федеральные государственные органы, Банк России, органы управления государственными внебюджетными фондами Российской Федерации)	11201041016000120	612 407,00	636 903,00	662 380,00
48	ДОХОДЫ ОТ ОКАЗАНИЯ ПЛАТНЫХ УСЛУГ И КОМПЕНСАЦИИ ЗАТРАТ ГОСУДАРСТВА	11300000000000000	61 829 998,94	57 305 996,00	57 300 756,00
49	Доходы от оказания платных услуг (работ)	11301000000000130	6 700 575,00	6 700 575,00	6 700 575,00
50	Прочие доходы от оказания платных услуг (работ) получателями средств бюджетов городских округов (доходы от продажи услуг)	11301994040300130	6 700 575,00	6 700 575,00	6 700 575,00
51	Доходы от компенсации затрат государства	11302000000000130	55 129 423,94	50 605 421,00	50 600 181,00
52	Доходы, поступающие в порядке возмещения расходов, понесенных в связи с эксплуатацией имущества городских округов	11302064040000130	49 700 000,00	49 750 000,00	49 800 000,00
53	Прочие доходы от компенсации затрат бюджетов городских округов (возврат дебиторской задолженности прошлых лет по местным средствам)	11302994040100130	177 380,05		
54	Прочие доходы от компенсации затрат бюджетов городских округов (возмещение расходов)	11302994040200130	309 182,00	309 182,00	309 182,00
55	Прочие доходы от компенсации затрат бюджетов городских округов (оплата восстановительной стоимости зеленых насаждений при вынужденном сносе и ущерба при незаконных рубках, повреждений, уничтожений зеленых насаждений на территории ЗАТО Железногорск)	11302994040400130	429 039,00	539 519,00	484 279,00
56	Прочие доходы от компенсации затрат бюджетов городских округов (плата за эвакуацию траспортных средств, имеющих признаки бесхозяйных и брошенных)	11302994040500130	6 720,00	6 720,00	6 720,00
57	Прочие доходы от компенсации затрат бюджетов городских округов (возврат дебиторской задолженности прошлых лет по федеральным целевым средствам)	11302994040700130	3 460 365,83		
58	Прочие доходы от компенсации затрат бюджетов городских округов (возврат дебиторской задолженности прошлых лет по краевым целевым средствам)	11302994040900130	1 046 737,06		
59	ДОХОДЫ ОТ ПРОДАЖИ МАТЕРИАЛЬНЫХ И НЕМАТЕРИАЛЬНЫХ АКТИВОВ	11400000000000000	14 851 750,00	7 480 000,00	7 480 000,00
60	Доходы от продажи квартир, находящихся в собственности городских округов	11401040040000410	2 000 000,00	1 000 000,00	1 000 000,00
61	Доходы от приватизации имущества, находящегося в собственности городских округов, в части приватизации нефинансовых активов имущества казны	11413040040000410	12 851 750,00	6 480 000,00	6 480 000,00
62	АДМИНИСТРАТИВНЫЕ ПЛАТЕЖИ И СБОРЫ	11500000000000000	88 219,00	88 219,00	88 219,00
63	Платежи, взимаемые органами местного самоуправления (организациями) городских округов за выполнение определенных функций (создание семейного захоронения на муниципальных кладбищах ЗАТО Железногорск)	11502040040600140	88 219,00	88 219,00	88 219,00
64	ШТРАФЫ, САНКЦИИ, ВОЗМЕЩЕНИЕ УЩЕРБА	11600000000000000	4 836 091,00	4 879 498,00	4 923 844,00
65	Административные штрафы, установленные главой 5 Кодекса Российской Федерации об административных правонарушениях, за административные правонарушения, посягающие на права граждан, налагаемые мировыми судьями, комиссиями по делам несовершеннолетних и защите их прав	11601053010000140	56 759,00	59 029,00	61 391,00
66	Административные штрафы, установленные главой 6 Кодекса Российской Федерации об административных правонарушениях, за административные правонарушения, посягающие на здоровье, санитарно-эпидемиологическое благополучие населения и общественную нравственность, налагаемые мировыми судьями, комиссиями по делам несовершеннолетних и защите их прав	11601063010000140	339 798,00	353 390,00	367 526,00
67	Административные штрафы, установленные главой 7 Кодекса Российской Федерации об административных правонарушениях, за административные правонарушения в области охраны собственности, налагаемые мировыми судьями, комиссиями по делам несовершеннолетних и защите их прав	11601073010000140	17 845,00	18 499,00	19 179,00
68	Административные штрафы, установленные главой 8 Кодекса Российской Федерации об административных правонарушениях, за административные правонарушения в области охраны окружающей среды и природопользования, налагаемые мировыми судьями, комиссиями по делам несовершеннолетних и защите их прав	11601083010000140		29 949,00	31 147,00
69	Административные штрафы, установленные главой 9 Кодекса Российской Федерации об административных правонарушениях, за административные правонарушения в промышленности, строительстве и энергетике, налагаемые мировыми судьями, комиссиями по делам несовершеннолетних и защите их прав	11601093010000140	2 005,00	2 086,00	2 169,00
70	Административные штрафы, установленные главой 14 Кодекса Российской Федерации об административных правонарушениях, за административные правонарушения в области предпринимательской деятельности и деятельности саморегулируемых организаций, налагаемые мировыми судьями, комиссиями по делам несовершеннолетних и защите их прав	11601143010000140	62 414,00	64 910,00	67 507,00
71	Административные штрафы, установленные главой 15 Кодекса Российской Федерации об административных правонарушениях, за административные правонарушения в области финансов, налогов и сборов, страхования, рынка ценных бумаг (за исключением штрафов, указанных в пункте 6 статьи 46 Бюджетного кодекса Российской Федерации), налагаемые мировыми судьями, комиссиями по делам несовершеннолетних и защите их прав	11601153010000140	28 141,00	29 266,00	30 437,00
72	Административные штрафы, установленные главой 17 Кодекса Российской Федерации об административных правонарушениях, за административные правонарушения, посягающие на институты государственной власти, налагаемые мировыми судьями, комиссиями по делам несовершеннолетних и защите их прав	11601173010000140	8 482,00	8 821,00	9 174,00
73	Административные штрафы, установленные главой 19 Кодекса Российской Федерации об административных правонарушениях, за административные правонарушения против порядка управления, налагаемые мировыми судьями, комиссиями по делам несовершеннолетних и защите их прав	11601193010000140	38 929,00	10 537,00	10 959,00
74	Административные штрафы, установленные главой 20 Кодекса Российской Федерации об административных правонарушениях, за административные правонарушения, посягающие на общественный порядок и общественную безопасность, налагаемые мировыми судьями, комиссиями по делам несовершеннолетних и защите их прав	11601203010000140	982 318,00	1 003 611,00	1 024 955,00
75	Административные штрафы, установленные законами субъектов Российской Федерации об административных правонарушениях, за нарушение муниципальных правовых актов	11602020020000140	120 000,00	120 000,00	120 000,00
76	Штрафы, неустойки, пени, уплаченные в случае просрочки исполнения поставщиком (подрядчиком, исполнителем) обязательств, предусмотренных муниципальным контрактом, заключенным муниципальным органом, казенным учреждением городского округа	11607010040000140	39 400,00	39 400,00	39 400,00
77	Иные штрафы, неустойки, пени, уплаченные в соответствии с законом или договором в случае неисполнения или ненадлежащего исполнения обязательств перед муниципальным органом, (муниципальным казенным учреждением) городского округа	11607090040000140	3 050 000,00	3 050 000,00	3 050 000,00
78	Платежи, уплачиваемые в целях возмещения вреда, причиняемого автомобильным дорогам местного значения транспортными средствами, осуществляющими перевозки тяжеловесных и (или) крупногабаритных грузов	11611064010000140	90 000,00	90 000,00	90 000,00
79	БЕЗВОЗМЕЗДНЫЕ ПОСТУПЛЕНИЯ	20000000000000000	3 190 960 607,78	2 362 187 582,41	2 263 670 996,13
80	БЕЗВОЗМЕЗДНЫЕ ПОСТУПЛЕНИЯ ОТ ДРУГИХ БЮДЖЕТОВ БЮДЖЕТНОЙ СИСТЕМЫ РОССИЙСКОЙ ФЕДЕРАЦИИ	20200000000000000	3 194 594 451,57	2 362 187 582,41	2 263 670 996,13
81	Дотации бюджетам бюджетной системы Российской Федерации	20210000000000150	957 194 100,00	674 372 000,00	625 990 000,00
82	Дотации бюджетам городских округов, связанные с особым режимом безопасного функционирования закрытых административно-территориальных образований	20215010040000150	848 863 000,00	674 372 000,00	625 990 000,00
83	Прочие дотации бюджетам городских округов на частичную компенсацию расходов на повышение оплаты труда отдельным категориям работников бюджетной сферы Красноярского края	20219999042724150	108 331 100,00		
84	Субсидии бюджетам бюджетной системы Российской Федерации (межбюджетные субсидии)	20220000000000150	588 135 318,08	136 277 438,41	85 272 826,13
85	Субсидии бюджетам городских округов на оснащение (обновление материально-технической базы) оборудованием, средствами обучения и воспитания образовательных организаций различных типов для реализации дополнительных общеразвивающих программ, для создания информационных систем в образовательных организациях	20225171040000150	15 084 036,00		
86	Субсидии бюджетам городских округов на организацию бесплатного горячего питания обучающихся, получающих начальное общее образование в государственных и муниципальных образовательных организациях	20225304040000150	47 574 300,00	47 574 300,00	47 217 305,00
87	Субсидии бюджетам городских округов на приведение в нормативное состояние автомобильных дорог и искусственных дорожных сооружений	20225394040000150	100 000 000,00	27 340 000,00	
88	Субсидии бюджетам городских округов на создание комфортной городской среды в малых городах и исторических поселениях - победителях Всероссийского конкурса лучших проектов создания комфортной Субсидии бюджетам городских округов на создание комфортной городской среды в малых городах и исторических поселениях - победителях Всероссийского конкурса лучших проектов создания комфортной городской среды	20225424040000150	99 702 530,00		
89	Субсидии бюджетам городских округов на поддержку творческой деятельности и укрепление материально-технической базы муниципальных театров в населенных пунктах с численностью населения до 300 тысяч человек	20225466040000150	3 585 200,00	4 007 500,00	3 589 600,00
90	Субсидии бюджетам городских округов на реализацию мероприятий по обеспечению жильем молодых семей	20225497040000150	4 272 000,00	4 450 125,71	4 326 408,43
91	Субсидии бюджетам городских округов на поддержку творческой деятельности и техническое оснащение детских и кукольных театров	20225517040000150	4 334 200,00	4 370 900,00	4 012 800,00
92	Субсидии бюджетам городских округов на поддержку отрасли культуры	20225519040000150	133 000,00	137 700,00	136 600,00
93	Субсидии бюджетам городских округов на реализацию программ формирования современной городской среды	20225555040000150	33 188 552,08	2 080 512,70	2 080 512,70
94	Субсидии бюджетам городских округов на реализацию мероприятий по модернизации школьных систем образования	20225750040000150		22 406 800,00	
95	Прочие субсидии бюджетам городских округов (на реализацию мероприятий, направленных на повышение безопасности дорожного движения)	20229999041060150	465 500,00		

96	Прочие субсидии бюджетам городских округов (на осуществление дорожной деятельности в целях решения задач социально-экономического развития территорий за счет средств дорожного фонда)	20229999047395150	50 000 000,00		
97	Прочие субсидии бюджетам городских округов (на частичное финансирование (возмещение) расходов муниципальных образований края на выплаты врачам (включая санитарных врачей), медицинским сестрам диетическим, шеф-поварам, старшим воспитателям муниципальных загородных оздоровительных лагерей, оплату услуг по санитарно-эпидемиологической оценке обстановки муниципальных загородных оздоровительных лагерей, оказанных на договорной основе, в случае отсутствия в муниципальных загородных оздоровительных лагерях санитарных врачей)	20229999047397150	672 900,00	672 900,00	672 900,00
98	Прочие субсидии бюджетам городских округов (на поддержку деятельности муниципальных молодежных центров)	20229999047456150	2 132 100,00	2 132 100,00	2 132 100,00
99	Прочие субсидии бюджетам городских округов (на комплектование книжных фондов библиотек муниципальных образований Красноярского края)	20229999047488150	169 700,00	169 700,00	169 700,00
100	Прочие субсидии бюджетам городских округов (на ремонт автомобильных дорог общего пользования местного значения, являющихся подъездами к садоводческим, огородническим некоммерческим товариществам)	20229999047507150	10 000 000,00		
101	Прочие субсидии бюджетам городских округов (на капитальный ремонт и ремонт автомобильных дорог общего пользования местного значения)	20229999047509150	36 014 400,00		
102	Прочие субсидии бюджетам городских округов (на приведение зданий и сооружений общеобразовательных организаций в соответствие требованиями законодательства)	20229999047563150	4 360 000,00	3 488 000,00	3 488 000,00
103	Прочие субсидии бюджетам городских округов (на приведение зданий и сооружений организаций, реализующих образовательные программы дошкольного образования в соответствие требованиями законодательства)	20229999047582150	5 078 000,00	5 078 000,00	5 078 000,00
104	Прочие субсидии бюджетам городских округов (на софинансирование организации и обеспечения бесплатным питанием обучающихся с ограниченными возможностями здоровья в муниципальных образовательных организациях)	20229999047583150	10 465 700,00	10 465 700,00	10 465 700,00
105	Прочие субсидии бюджетам городских округов с устойчивым экономическим развитием (на реализацию муниципальных программ развития субъектов малого и среднего предпринимательства)	20229999047607150	1 903 200,00	1 903 200,00	1 903 200,00
106	Прочие субсидии бюджетам городских округов (на реализацию мероприятий по благоустройству территорий)	20229999047844150	159 000 000,00		
107	Субвенции бюджетам бюджетной системы Российской Федерации	20230000000000150	1 582 971 300,00	1 495 230 700,00	1 495 064 200,00
108	Субвенции бюджетам городских округов на выполнение передаваемых полномочий субъектов Российской Федерации(на организацию и осуществление деятельности по опеке и попечительству в отношении совершеннолетних граждан, а также в сфере патронажа в соответствии с Законом края от 11 июля 2019 года № 7-2988)	20230024040289150	1 350 100,00	1 275 100,00	1 275 100,00
109	Субвенции бюджетам городских округов на выполнение передаваемых полномочий субъектов Российской Федерации (на обеспечение государственных гарантий реализации прав на получение общедоступного и бесплатного дошкольного образования в муниципальных дошкольных образовательных организациях, находящихся на территории края, общедоступного и бесплатного дошкольного образования в муниципальных общеобразовательных организациях, находящихся на территории края, в части обеспечения деятельности административно-хозяйственного, учебно-вспомогательного персонала и иных категорий работников образовательных организаций, участвующих в реализации общеобразовательных программ в соответствии с федеральными государственными образовательными стандартами)	20230024047408150	200 505 800,00	189 104 000,00	189 104 000,00
110	Субвенции бюджетам городских округов на выполнение передаваемых полномочий субъектов Российской Федерации (на обеспечение государственных гарантий реализации прав на получение общедоступного и бесплатного начального общего, основного общего, среднего общего образования в муниципальных общеобразовательных организациях, находящихся на территории края, обеспечение дополнительного образования детей в муниципальных общеобразовательных организациях, находящихся на территории края, в части обеспечения деятельности административно-хозяйственного, учебно-вспомогательного персонала и иных категорий работников образовательных организаций, участвующих в реализации общеобразовательных программ в соответствии с федеральными государственными образовательными стандартами)	20230024047409150	160 484 700,00	155 700 400,00	155 700 400,00
111	Субвенции бюджетам городских округов на выполнение передаваемых полномочий субъектов Российской Федерации (на осуществление уведомительной регистрации коллективных договоров и территориальных соглашений и контроля за их выполнением (в соответствии с Законом края от 30 января 2014 года № 6-2056))	20230024047429150	420 100,00	396 100,00	396 100,00
112	Субвенции бюджетам городских округов на выполнение передаваемых полномочий субъектов Российской Федерации (по созданию и обеспечению деятельности административных комиссий в соответствии с Законом края от 23 апреля 2009 года № 8-3170)	20230024047514150	1 412 900,00	1 337 900,00	1 337 900,00
113	Субвенции бюджетам городских округов на выполнение передаваемых полномочий субъектов Российской Федерации (по организации мероприятий при осуществлении деятельности по обращению с животными без владельцев в соответствии с Законом края от 13 июня 2013 года № 4-1402)	20230024047518150	3 196 000,00	2 137 900,00	2 137 900,00
114	Субвенции бюджетам городских округов на выполнение передаваемых полномочий субъектов Российской Федерации(на осуществление государственных полномочий в области архивного дела, переданных органам местного самоуправления Красноярского края в соответствии с Законом края от 21 декабря 2010 года № 11-5564)	20230024047519150	10 300,00	9 100,00	9 100,00
115	Субвенции бюджетам городских округов на выполнение передаваемых полномочий субъектов Российской Федерации (на осуществление государственных полномочий по организации и осуществлению деятельности по опеке и попечительству в соответствии с Законом края от 20 декабря 2007 года № 4-1089)	20230024047552150	10 744 700,00	10 144 700,00	10 144 700,00
116	Субвенции бюджетам городских округов на выполнение передаваемых полномочий субъектов Российской Федерации (на исполнение государственных полномочий по осуществлению присмотра и ухода за детьми-инвалидами, детьми-сиротами и детьми, оставшимися без попечения родителей, а также за детьми с туберкулезной интоксикацией, обучающимися в муниципальных образовательных организациях, реализующих образовательную программу дошкольного образования, без взимания родительской платы (в соответствии с Законом края от 27 декабря 2005 года № 17-4379)	20230024047554150	2 031 500,00	2 031 500,00	2 031 500,00
117	Субвенции бюджетам городских округов на выполнение передаваемых полномочий субъектов Российской Федерации (на обеспечение государственных гарантий реализации прав на получение общедоступного и бесплатного начального общего, основного общего, среднего общего образования в муниципальных общеобразовательных организациях, находящихся на территории края, обеспечение дополнительного образования детей в муниципальных общеобразовательных организациях, находящихся на территории края, за исключением обеспечения деятельности административно-хозяйственного, учебно-вспомогательного персонала и иных категорий работников образовательных организаций, участвующих в реализации общеобразовательных программ в соответствии с федеральными государственными образовательными стандартами)	20230024047564150	583 980 900,00	547 943 300,00	547 943 300,00
118	Субвенции бюджетам городских округов на выполнение передаваемых полномочий субъектов Российской Федерации (на обеспечение бесплатным питанием обучающихся в муниципальных и частных общеобразовательных организациях по имеющим государственную аккредитацию основным общеобразовательным программам в соответствии с Законом края от 27 декабря 2005 года № 17-4377)	20230024047566150	10 603 500,00	10 603 500,00	10 603 500,00
119	Субвенции бюджетам городских округов на выполнение передаваемых полномочий субъектов Российской Федерации (на обеспечение жилыми помещениями детей-сирот и детей, оставшихся без попечения родителей, лиц из числа детей-сирот и детей, оставшихся без попечения родителей, лиц, которые относились к категории детей-сирот и детей, оставшихся без попечения родителей, лиц из числа детей-сирот и детей, оставшихся без попечения родителей, и достигли возраста 23 лет (в соответствии с Законом края от 24 декабря 2009 года № 9-4225)	20230024047587150	17 361 800,00	2 116 192,25	2 028 045,00
120	Субвенции бюджетам городских округов на выполнение передаваемых полномочий субъектов Российской Федерации (на обеспечение государственных гарантий реализации прав на получение общедоступного и бесплатного дошкольного образования в муниципальных дошкольных образовательных организациях, находящихся на территории края, общедоступного и бесплатного дошкольного образования в муниципальных общеобразовательных организациях, находящихся на территории края, за исключением обеспечения деятельности административно-хозяйственного, учебно-вспомогательного персонала и иных категорий работников образовательных организаций, участвующих в реализации общеобразовательных программ в соответствии с федеральными государственными образовательными стандартами)	20230024047588150	527 596 100,00	503 806 000,00	503 806 000,00
121	Субвенции бюджетам городских округов на выполнение передаваемых полномочий субъектов Российской Федерации (по созданию и обеспечению деятельности комиссий по делам несовершеннолетних и защите их прав в соответствии с Законом края от 26 декабря 2006 года №21-5589)	20230024047604150	2 629 200,00	2 479 200,00	2 479 200,00
122	Субвенции бюджетам городских округов на выполнение передаваемых полномочий субъектов Российской Федерации (на осуществление государственных полномочий по организации и обеспечению отдыха и оздоровления детей в соответствии с Законом края от 19 апреля 2018 года № 5-1533)	20230024047649150	51 176 300,00	51 176 300,00	51 176 300,00
123	Субвенции бюджетам городских округов на выполнение передаваемых полномочий субъектов Российской Федерации (на осуществление отдельных государственных полномочий в области охраны труда по государственному управлению охраной труда)	20230024047685150	849 000,00	804 000,00	804 000,00
124	Субвенции бюджетам городских округов на выполнение передаваемых полномочий субъектов Российской Федерации (по обеспечению предоставления меры социальной поддержки гражданам, достигшим возраста 23 лет и старше, имевшим в соответствии с федеральным законодательством статус детей-сирот, детей, оставшихся без попечения родителей в соответствии с Законом края от 8 июля 2021 года № 11-5284)	20230024047846150	163 900,00	154 500,00	154 500,00
125	Субвенции бюджетам городских округов по предоставлению компенсации родителям (законным представителям) детей, посещающих образовательные организации, реализующие образовательную программу дошкольного образования (в соответствии с Законом края от 29 марта 2007 года № 22-6015)	20230029040000150	8 430 400,00	8 430 400,00	8 430 400,00
126	Субвенции бюджетам городских округов на предоставление жилых помещений детям-сиротам и детям, оставшимся без попечения родителей, лицам из их числа по договорам найма специализированных жилых помещений	20235082040000150		5 555 607,75	5 291 055,00
127	Субвенции бюджетам городских округов на осуществление полномочий по составлению (изменению) списков кандидатов в присяжные заседатели федеральных судов общей юрисдикции в Российской Федерации	20235120040000150	24 100,00	25 000,00	211 200,00
128	Иные межбюджетные трансферты	20240000000000150	66 293 733,49	56 307 444,00	57 343 970,00
129	Межбюджетные трансферты, передаваемые бюджетам городских округов на проведение мероприятий по обеспечению деятельности советников директора по воспитанию и взаимодействию с детскими общественными объединениями в общеобразовательных организациях	20245179040000150	4 963 944,00	4 963 944,00	6 000 470,00
130	Межбюджетные трансферты, передаваемые бюджетам городских округов на ежемесячное денежное вознаграждение за классное руководство педагогическим работникам государственных и муниципальных общеобразовательных организаций	20245303040000150	50 371 800,00	50 371 800,00	50 371 800,00
131	Прочие межбюджетные трансферты, передаваемые бюджетам городских округов (на финансовое обеспечение (возмещение) расходов, связанных с предоставлением мер социальной поддержки в сфере дошкольного и общего образования детям из семей лиц, принимающих участие в специальной военной операции)	20249999040853150	4 351 800,00		
132	Прочие межбюджетные трансферты, передаваемые бюджетам городских округов (на обустройство и восстановление воинских захоронений)	20249999045299150	72 000,00		
133	Прочие межбюджетные трансферты, передаваемые бюджетам городских округов (на обеспечение первичных мер пожарной безопасности)	20249999047412150	1 457 500,00	971 700,00	971 700,00
134	Прочие межбюджетные трансферты, передаваемые бюджетам городских округов (на поддержку физкультурно-спортивных клубов по месту жительства)	20249999047418150	978 700,00		
135	Прочие межбюджетные трансферты, передаваемые бюджетам городских округов на реализацию мероприятий по неспецифической профилактике инфекций, передающихся иксодовыми клещами, путем организации и проведения акарицидных обработок наиболее посещаемых населением участков территории природных очагов клещевых инфекций	20249999047555150	98 389,49		
136	Прочие субсидии бюджетам городских округов (на устройство спортивных сооружений в сельской местности)	20249999047848150	3 999 600,00		
137	ДОХОДЫ БЮДЖЕТОВ БЮДЖЕТНОЙ СИСТЕМЫ РОССИЙСКОЙ ФЕДЕРАЦИИ ОТ ВОЗВРАТА ОСТАТКОВ СУБСИДИЙ, СУБВЕНЦИЙ И ИНЫХ МЕЖБЮДЖЕТНЫХ ТРАНСФЕРТОВ, ИМЕЮЩИХ ЦЕЛЕВОЕ НАЗНАЧЕНИЕ, ПРОШЛЫХ ЛЕТ	21800000000000000	2 275 757,28		
138	Доходы бюджетов городских округов от возврата бюджетными учреждениями остатков субсидий прошлых лет	21804010040000150	1 579 006,31		
139	Доходы бюджетов городских округов от возврата автономными учреждениями остатков субсидий прошлых лет	21804020040000150	696 750,97		
140	ВОЗВРАТ ОСТАТКОВ СУБСИДИЙ, СУБВЕНЦИЙ И ИНЫХ МЕЖБЮДЖЕТНЫХ ТРАНСФЕРТОВ, ИМЕЮЩИХ ЦЕЛЕВОЕ НАЗНАЧЕНИЕ, ПРОШЛЫХ ЛЕТ	21900000000000000	-5 909 601,07		
141	Возврат прочих остатков субсидий, субвенций и иных межбюджетных трансфертов, имеющих целевое назначение, прошлых лет из бюджетов городских округов	21960010040000150	-5 909 601,07		
142	ИТОГО:		4 885 997 872,72	4 133 341 911,41	4 138 871 893,13

Приложение № 3 к решению Совета депутатов 28.03.2024 № 39-431Р
Приложение № 3 к решению Совета депутатов от 14.12.2023 № 37-412Р

Распределение бюджетных ассигнований по разделам и подразделам классификации расходов бюджетов Российской Федерации на 2024 год и плановый период 2025 - 2026 годов

(рублей)

№ п/п	Наименование показателя	КБК		Утверждено на 2024 год	Утверждено на 2025 год	Утверждено на 2026 год
		Раздел	Подраздел			
1	ОБЩЕГОСУДАРСТВЕННЫЕ ВОПРОСЫ	01		551 348 003,44	450 462 059,76	440 636 259,76
2	Функционирование высшего должностного лица субъекта Российской Федерации и муниципального образования	01	02	3 483 567,00	3 419 426,00	3 419 426,00
3	Функционирование законодательных (представительных) органов государственной власти и представительных органов муниципальных образований	01	03	18 990 734,00	18 541 747,00	18 541 747,00
4	Функционирование Правительства Российской Федерации, высших исполнительных органов субъектов Российской Федерации, местных администраций	01	04	179 632 196,49	162 097 226,00	162 097 226,00
5	Судебная система	01	05	24 100,00	25 000,00	211 200,00
6	Обеспечение деятельности финансовых, налоговых и таможенных органов и органов финансового (финансово-бюджетного) надзора	01	06	23 301 361,00	22 275 104,00	22 275 104,00
7	Резервные фонды	01	11	1 500 000,00	1 500 000,00	1 500 000,00
8	Другие общегосударственные вопросы	01	13	324 416 044,95	242 603 556,76	232 591 556,76
9	НАЦИОНАЛЬНАЯ БЕЗОПАСНОСТЬ И ПРАВООХРАНИТЕЛЬНАЯ ДЕЯТЕЛЬНОСТЬ	03		34 618 841,73	31 344 792,00	31 344 792,00
10	Гражданская оборона	03	09	11 648 127,73	11 104 002,00	11 104 002,00
11	Защита населения и территории от чрезвычайных ситуаций природного и техногенного характера, пожарная безопасность	03	10	22 047 425,00	20 240 790,00	20 240 790,00
12	Другие вопросы в области национальной безопасности и правоохранительной деятельности	03	14	923 289,00	0,00	0,00
13	НАЦИОНАЛЬНАЯ ЭКОНОМИКА	04		796 173 960,05	437 576 200,00	410 181 050,00
14	Лесное хозяйство	04	07	12 075 947,80	10 507 707,00	10 507 707,00
15	Транспорт	04	08	149 342 300,00	149 342 300,00	149 342 300,00
16	Дорожное хозяйство (дорожные фонды)	04	09	630 092 512,25	273 062 993,00	245 667 843,00
17	Другие вопросы в области национальной экономики	04	12	4 663 200,00	4 663 200,00	4 663 200,00
18	ЖИЛИЩНО-КОММУНАЛЬНОЕ ХОЗЯЙСТВО	05		327 290 020,51	136 944 370,70	137 298 311,70
19	Жилищное хозяйство	05	01	4 000 000,00	0,00	0,00
20	Коммунальное хозяйство	05	02	27 760 905,40	0,00	0,00
21	Благоустройство	05	03	295 529 115,11	136 944 370,70	137 298 311,70
22	ОБРАЗОВАНИЕ	07		2 678 553 156,82	2 499 648 668,82	2 476 276 207,82
23	Дошкольное образование	07	01	1 116 260 208,00	1 049 038 728,00	1 049 038 728,00
24	Общее образование	07	02	1 052 740 958,82	1 008 508 243,93	986 551 695,57
25	Дополнительное образование детей	07	03	332 355 802,00	291 159 053,00	291 159 053,00
26	Профессиональная подготовка, переподготовка и повышение квалификации	07	05	944 404,00	860 000,00	860 000,00
27	Молодежная политика	07	07	32 787 918,00	21 138 987,00	19 753 759,00
28	Другие вопросы в области образования	07	09	143 463 866,00	128 943 656,89	128 912 972,25
29	КУЛЬТУРА, КИНЕМАТОГРАФИЯ	08		417 901 528,92	373 846 364,00	371 053 494,00
30	Культура	08	01	368 750 894,92	334 473 048,00	332 409 728,00
31	Другие вопросы в области культуры, кинематографии	08	04	49 150 634,00	39 373 316,00	38 643 766,00
32	СОЦИАЛЬНАЯ ПОЛИТИКА	10		76 209 676,18	62 261 601,89	61 785 184,61
33	Пенсионное обеспечение	10	01	16 500 000,00	16 500 000,00	16 500 000,00
34	Социальное обеспечение населения	10	03	32 403 476,18	28 229 801,89	28 106 084,61
35	Охрана семьи и детства	10	04	25 160 715,91	15 837 877,00	15 485 140,00
36	Другие вопросы в области социальной политики	10	06	2 145 484,09	1 693 923,00	1 693 960,00
37	ФИЗИЧЕСКАЯ КУЛЬТУРА И СПОРТ	11		232 034 366,00	211 522 215,00	211 522 215,00
38	Массовый спорт	11	02	93 652 180,00	82 740 568,00	82 740 568,00
39	Спорт высших достижений	11	03	131 996 652,00	122 716 818,00	122 716 818,00
40	Другие вопросы в области физической культуры и спорта	11	05	6 385 534,00	6 064 829,00	6 064 829,00
41	СРЕДСТВА МАССОВОЙ ИНФОРМАЦИИ	12		22 706 112,57	20 769 087,00	20 769 087,00
42	Периодическая печать и издательства	12	02	22 706 112,57	20 769 087,00	20 769 087,00
43	ОБСЛУЖИВАНИЕ ГОСУДАРСТВЕННОГО (МУНИЦИПАЛЬНОГО) ДОЛГА	13		7 766 643,00	8 520 380,00	9 454 312,00
44	Обслуживание государственного (муниципального) внутреннего долга	13	01	7 766 643,00	8 520 380,00	9 454 312,00
45	ВСЕГО:			5 144 602 309,22	4 232 895 739,17	4 170 320 913,89

Приложение № 4 к решению Совета депутатов 28.03.2024 № 39-431Р
Приложение № 4 к решению Совета депутатов от 14.12.2023 № 37-412Р

Ведомственная структура расходов бюджета ЗАТО Железногорск на 2024 год и плановый период 2025 - 2026 годов

(рублей)

№ п/п	Наименование показателя	КБК					Утверждено на 2024 год	Утверждено на 2025 год	Утверждено на 2026 год
		КВСР	Раз-дел	Под-раз-дел	КЦСР	КВР			
1	Администрация закрытого административно-территориального образования город Железногорск	009					1 955 373 171,87	1 311 396 991,61	1 272 440 831,33
2	ОБЩЕГОСУДАРСТВЕННЫЕ ВОПРОСЫ	009	01				472 435 548,53	407 503 538,76	397 677 738,76
3	Функционирование высшего должностного лица субъекта Российской Федерации и муниципального образования	009	01	02			3 483 567,00	3 419 426,00	3 419 426,00
4	Непрограммные расходы Администрации ЗАТО г. Железногорск	009	01	02	8200000000		3 483 567,00	3 419 426,00	3 419 426,00
5	Функционирование Администрации ЗАТО г. Железногорск	009	01	02	8210000000		3 483 567,00	3 419 426,00	3 419 426,00
6	Глава муниципального образования	009	01	02	8210000250		3 483 567,00	3 419 426,00	3 419 426,00
7	Расходы на выплаты персоналу в целях обеспечения выполнения функций государственными (муниципальными) органами, казенными учреждениями, органами управления государственными внебюджетными фондами	009	01	02	8210000250	100	3 483 567,00	3 419 426,00	3 419 426,00
8	Расходы на выплаты персоналу государственных (муниципальных) органов	009	01	02	8210000250	120	3 483 567,00	3 419 426,00	3 419 426,00
9	Функционирование Правительства Российской Федерации, высших исполнительных органов субъектов Российской Федерации, местных администраций	009	01	04			179 632 196,49	162 097 226,00	162 097 226,00
10	Муниципальная программа "Охрана окружающей среды, воспроизводство природных ресурсов на территории ЗАТО Железногорск"	009	01	04	0600000000		267 876,00	252 280,00	252 280,00
11	Подпрограмма "Обеспечение благоприятной окружающей среды, улучшение социально-экономических условий проживания населения"	009	01	04	0620000000		267 876,00	252 280,00	252 280,00
12	Выполнение отдельных государственных полномочий по организации мероприятий при осуществлении деятельности по обращению с животными без владельцев	009	01	04	0620075180		267 876,00	252 280,00	252 280,00
13	Расходы на выплаты персоналу в целях обеспечения выполнения функций государственными (муниципальными) органами, казенными учреждениями, органами управления государственными внебюджетными фондами	009	01	04	0620075180	100	255 339,00	240 340,00	240 340,00
14	Расходы на выплаты персоналу государственных (муниципальных) органов	009	01	04	0620075180	120	255 339,00	240 340,00	240 340,00
15	Закупка товаров, работ и услуг для обеспечения государственных (муниципальных) нужд	009	01	04	0620075180	200	12 537,00	11 940,00	11 940,00
16	Иные закупки товаров, работ и услуг для обеспечения государственных (муниципальных) нужд	009	01	04	0620075180	240	12 537,00	11 940,00	11 940,00
17	Непрограммные расходы Администрации ЗАТО г. Железногорск	009	01	04	8200000000		179 364 320,49	161 844 946,00	161 844 946,00
18	Функционирование Администрации ЗАТО г. Железногорск	009	01	04	8210000000		173 911 768,00	156 818 646,00	156 818 646,00
19	Руководство и управление в сфере установленных функций органов местного самоуправления в рамках непрограммных расходов Администрации ЗАТО г. Железногорск	009	01	04	8210000210		173 911 768,00	156 818 646,00	156 818 646,00
20	Расходы на выплаты персоналу в целях обеспечения выполнения функций государственными (муниципальными) органами, казенными учреждениями, органами управления государственными внебюджетными фондами	009	01	04	8210000210	100	140 704 703,00	125 141 957,00	125 141 957,00
21	Расходы на выплаты персоналу государственных (муниципальных) органов	009	01	04	8210000210	120	140 704 703,00	125 141 957,00	125 141 957,00
22	Закупка товаров, работ и услуг для обеспечения государственных (муниципальных) нужд	009	01	04	8210000210	200	32 563 280,00	31 673 689,00	31 673 689,00
23	Иные закупки товаров, работ и услуг для обеспечения государственных (муниципальных) нужд	009	01	04	8210000210	240	32 563 280,00	31 673 689,00	31 673 689,00
24	Социальное обеспечение и иные выплаты населению	009	01	04	8210000210	300	640 785,00	0,00	0,00
25	Социальные выплаты гражданам, кроме публичных нормативных социальных выплат	009	01	04	8210000210	320	640 785,00	0,00	0,00
26	Иные бюджетные ассигнования	009	01	04	8210000210	800	3 000,00	3 000,00	3 000,00
27	Уплата налогов, сборов и иных платежей	009	01	04	8210000210	850	3 000,00	3 000,00	3 000,00
28	Другие непрограммные расходы Администрации ЗАТО г. Железногорск	009	01	04	8220000000		5 452 552,49	5 026 300,00	5 026 300,00
29	Осуществление государственных полномочий по осуществлению уведомительной регистрации коллективных договоров и территориальных соглашений и контроля за их выполнением	009	01	04	8220074290		420 100,00	396 100,00	396 100,00
30	Расходы на выплаты персоналу в целях обеспечения выполнения функций государственными (муниципальными) органами, казенными учреждениями, органами управления государственными внебюджетными фондами	009	01	04	8220074290	100	408 510,00	384 510,00	384 510,00
31	Расходы на выплаты персоналу государственных (муниципальных) органов	009	01	04	8220074290	120	408 510,00	384 510,00	384 510,00
32	Закупка товаров, работ и услуг для обеспечения государственных (муниципальных) нужд	009	01	04	8220074290	200	11 590,00	11 590,00	11 590,00
33	Иные закупки товаров, работ и услуг для обеспечения государственных (муниципальных) нужд	009	01	04	8220074290	240	11 590,00	11 590,00	11 590,00
34	Выполнение государственных полномочий по созданию и обеспечению деятельности административных комиссий	009	01	04	8220075140		1 412 900,00	1 337 900,00	1 337 900,00
35	Расходы на выплаты персоналу в целях обеспечения выполнения функций государственными (муниципальными) органами, казенными учреждениями, органами управления государственными внебюджетными фондами	009	01	04	8220075140	100	1 276 900,00	1 201 900,00	1 201 900,00
36	Расходы на выплаты персоналу государственных (муниципальных) органов	009	01	04	8220075140	120	1 276 900,00	1 201 900,00	1 201 900,00
37	Закупка товаров, работ и услуг для обеспечения государственных (муниципальных) нужд	009	01	04	8220075140	200	136 000,00	136 000,00	136 000,00
38	Иные закупки товаров, работ и услуг для обеспечения государственных (муниципальных) нужд	009	01	04	8220075140	240	136 000,00	136 000,00	136 000,00
39	Осуществление государственных полномочий в области архивного дела, переданных органам местного самоуправления Красноярского края	009	01	04	8220075190		10 300,00	9 100,00	9 100,00
40	Расходы на выплаты персоналу в целях обеспечения выполнения функций государственными (муниципальными) органами, казенными учреждениями, органами управления государственными внебюджетными фондами	009	01	04	8220075190	100	9 000,00	7 800,00	7 800,00
41	Расходы на выплаты персоналу государственных (муниципальных) органов	009	01	04	8220075190	120	9 000,00	7 800,00	7 800,00
42	Закупка товаров, работ и услуг для обеспечения государственных (муниципальных) нужд	009	01	04	8220075190	200	1 300,00	1 300,00	1 300,00
43	Иные закупки товаров, работ и услуг для обеспечения государственных (муниципальных) нужд	009	01	04	8220075190	240	1 300,00	1 300,00	1 300,00
44	Осуществление государственных полномочий по созданию и обеспечению деятельности комиссий по делам несовершеннолетних и защите их прав	009	01	04	8220076040		2 760 252,49	2 479 200,00	2 479 200,00
45	Расходы на выплаты персоналу в целях обеспечения выполнения функций государственными (муниципальными) органами, казенными учреждениями, органами управления государственными внебюджетными фондами	009	01	04	8220076040	100	2 684 462,49	2 403 410,00	2 403 410,00
46	Расходы на выплаты персоналу государственных (муниципальных) органов	009	01	04	8220076040	120	2 684 462,49	2 403 410,00	2 403 410,00
47	Закупка товаров, работ и услуг для обеспечения государственных (муниципальных) нужд	009	01	04	8220076040	200	75 790,00	75 790,00	75 790,00
48	Иные закупки товаров, работ и услуг для обеспечения государственных (муниципальных) нужд	009	01	04	8220076040	240	75 790,00	75 790,00	75 790,00
49	Расходы на осуществление отдельных государственных полномочий в области охраны труда по государственному управлению охраной труда	009	01	04	8220076850		849 000,00	804 000,00	804 000,00
50	Расходы на выплаты персоналу в целях обеспечения выполнения функций государственными (муниципальными) органами, казенными учреждениями, органами управления государственными внебюджетными фондами	009	01	04	8220076850	100	766 250,00	721 250,00	721 250,00
51	Расходы на выплаты персоналу государственных (муниципальных) органов	009	01	04	8220076850	120	766 250,00	721 250,00	721 250,00
52	Закупка товаров, работ и услуг для обеспечения государственных (муниципальных) нужд	009	01	04	8220076850	200	82 750,00	82 750,00	82 750,00
53	Иные закупки товаров, работ и услуг для обеспечения государственных (муниципальных) нужд	009	01	04	8220076850	240	82 750,00	82 750,00	82 750,00
54	Судебная система	009	01	05			24 100,00	25 000,00	211 200,00
55	Непрограммные расходы Администрации ЗАТО г. Железногорск	009	01	05	8200000000		24 100,00	25 000,00	211 200,00
56	Другие непрограммные расходы Администрации ЗАТО г. Железногорск	009	01	05	8220000000		24 100,00	25 000,00	211 200,00
57	Осуществление полномочий по составлению (изменению) списков кандидатов в присяжные заседатели федеральных судов общей юрисдикции в Российской Федерации	009	01	05	8220051200		24 100,00	25 000,00	211 200,00
58	Закупка товаров, работ и услуг для обеспечения государственных (муниципальных) нужд	009	01	05	8220051200	200	24 100,00	25 000,00	211 200,00
59	Иные закупки товаров, работ и услуг для обеспечения государственных (муниципальных) нужд	009	01	05	8220051200	240	24 100,00	25 000,00	211 200,00
60	Другие общегосударственные вопросы	009	01	13			289 295 685,04	241 961 886,76	231 949 886,76
61	Муниципальная программа "Реформирование и модернизация жилищно-коммунального хозяйства и повышение энергетической эффективности на территории ЗАТО Железногорск"	009	01	13	0400000000		500 000,00	500 000,00	500 000,00
62	Подпрограмма "Энергосбережение и повышение энергетической эффективности ЗАТО Железногорск"	009	01	13	0430000000		500 000,00	500 000,00	500 000,00
63	Установка индивидуальных приборов учета горячей, холодной воды и электрической энергии в помещениях, находящихся в муниципальной собственности	009	01	13	0430000040		500 000,00	500 000,00	500 000,00
64	Закупка товаров, работ и услуг для обеспечения государственных (муниципальных) нужд	009	01	13	0430000040	200	500 000,00	500 000,00	500 000,00
65	Иные закупки товаров, работ и услуг для обеспечения государственных (муниципальных) нужд	009	01	13	0430000040	240	500 000,00	500 000,00	500 000,00
66	Муниципальная программа "Защита населения и территории ЗАТО Железногорск от чрезвычайных ситуаций природного и техногенного характера"	009	01	13	0500000000		8 450 842,00	7 022 783,00	7 022 783,00
67	Пропаганда в области безопасности людей на водных объектах	009	01	13	0500000010		95 000,00	95 000,00	95 000,00
68	Закупка товаров, работ и услуг для обеспечения государственных (муниципальных) нужд	009	01	13	0500000010	200	95 000,00	95 000,00	95 000,00
69	Иные закупки товаров, работ и услуг для обеспечения государственных (муниципальных) нужд	009	01	13	0500000010	240	95 000,00	95 000,00	95 000,00
70	Осуществление мероприятий по обеспечению безопасности людей на водных объектах, охране их жизни и здоровья	009	01	13	0500000020		6 246 631,00	5 881 083,00	5 881 083,00
71	Расходы на выплаты персоналу в целях обеспечения выполнения функций государственными (муниципальными) органами, казенными учреждениями, органами управления государственными внебюджетными фондами	009	01	13	0500000020	100	4 924 160,00	4 603 454,00	4 603 454,00
72	Расходы на выплаты персоналу казенных учреждений	009	01	13	0500000020	110	4 924 160,00	4 603 454,00	4 603 454,00
73	Закупка товаров, работ и услуг для обеспечения государственных (муниципальных) нужд	009	01	13	0500000020	200	1 322 471,00	1 277 629,00	1 277 629,00
74	Иные закупки товаров, работ и услуг для обеспечения государственных (муниципальных) нужд	009	01	13	0500000020	240	1 322 471,00	1 277 629,00	1 277 629,00
75	Подпрограмма "Подготовка населения и территории в области гражданской обороны, предупреждения и ликвидации чрезвычайных ситуаций"	009	01	13	0510000000		10 000,00	0,00	0,00
76	Расходы на уплату административных штрафов	009	01	13	0510000050		10 000,00	0,00	0,00
77	Иные бюджетные ассигнования	009	01	13	0510000050	800	10 000,00	0,00	0,00
78	Уплата налогов, сборов и иных платежей	009	01	13	0510000050	850	10 000,00	0,00	0,00
79	Подпрограмма "Обеспечение первичных мер пожарной безопасности на территории ЗАТО Железногорск"	009	01	13	0520000000		2 099 211,00	1 046 700,00	1 046 700,00
80	Проведение мероприятий противопожарной пропаганды	009	01	13	0520000010		75 000,00	23 857,00	23 857,00
81	Закупка товаров, работ и услуг для обеспечения государственных (муниципальных) нужд	009	01	13	0520000010	200	75 000,00	23 857,00	23 857,00
82	Иные закупки товаров, работ и услуг для обеспечения государственных (муниципальных) нужд	009	01	13	0520000010	240	75 000,00	23 857,00	23 857,00
83	Расходы на уплату административных штрафов и иных платежей	009	01	13	0520000030		490 000,00	0,00	0,00
84	Иные бюджетные ассигнования	009	01	13	0520000030	800	490 000,00	0,00	0,00
85	Уплата налогов, сборов и иных платежей	009	01	13	0520000030	850	490 000,00	0,00	0,00
86	Расходы на обеспечение первичных мер пожарной безопасности	009	01	13	05200S4120		1 534 211,00	1 022 843,00	1 022 843,00
87	Закупка товаров, работ и услуг для обеспечения государственных (муниципальных) нужд	009	01	13	05200S4120	200	1 534 211,00	1 022 843,00	1 022 843,00
88	Иные закупки товаров, работ и услуг для обеспечения государственных (муниципальных) нужд	009	01	13	05200S4120	240	1 534 211,00	1 022 843,00	1 022 843,00
89	Муниципальная программа "Безопасный город"	009	01	13	0700000000		540 000,00	540 000,00	540 000,00
90	Подпрограмма "Комплексные меры противодействия терроризму и экстремизму"	009	01	13	0710000000		90 000,00	90 000,00	90 000,00
91	Разработка и организация социальной антитеррористической рекламы и размещение в местах массового пребывания людей	009	01	13	0710000010		64 000,00	64 000,00	64 000,00
92	Закупка товаров, работ и услуг для обеспечения государственных (муниципальных) нужд	009	01	13	0710000010	200	64 000,00	64 000,00	64 000,00
93	Иные закупки товаров, работ и услуг для обеспечения государственных (муниципальных) нужд	009	01	13	0710000010	240	64 000,00	64 000,00	64 000,00
94	Проведение антитеррористической профилактической акции "Семинар-практикум по антитеррористической подготовке с учащимися образовательных учреждений ЗАТО Железногорск"	009	01	13	0710000020		26 000,00	26 000,00	26 000,00
95	Закупка товаров, работ и услуг для обеспечения государственных (муниципальных) нужд	009	01	13	0710000020	200	26 000,00	26 000,00	26 000,00
96	Иные закупки товаров, работ и услуг для обеспечения государственных (муниципальных) нужд	009	01	13	0710000020	240	26 000,00	26 000,00	26 000,00
97	Подпрограмма "Профилактика преступлений и правонарушений на территории ЗАТО Железногорск"	009	01	13	0720000000		450 000,00	450 000,00	450 000,00
98	Исполнение предписаний МУ МВД России по ЗАТО г.Железногорск по уничтожению дикорастущей конопли	009	01	13	0720000010		450 000,00	450 000,00	450 000,00
99	Закупка товаров, работ и услуг для обеспечения государственных (муниципальных) нужд	009	01	13	0720000010	200	450 000,00	450 000,00	450 000,00
100	Иные закупки товаров, работ и услуг для обеспечения государственных (муниципальных) нужд	009	01	13	0720000010	240	450 000,00	450 000,00	450 000,00
101	Муниципальная программа "Развитие культуры ЗАТО Железногорск"	009	01	13	0800000000		9 683 909,00	8 863 492,00	8 863 492,00
102	Подпрограмма "Досуг, искусство и народное творчество"	009	01	13	0820000000		16 000,00	16 000,00	16 000,00
103	Выполнение работ по обеспечению проведения праздников на территории ЗАТО Железногорск	009	01	13	0820000090		16 000,00	16 000,00	16 000,00
104	Закупка товаров, работ и услуг для обеспечения государственных (муниципальных) нужд	009	01	13	0820000090	200	16 000,00	16 000,00	16 000,00
105	Иные закупки товаров, работ и услуг для обеспечения государственных (муниципальных) нужд	009	01	13	0820000090	240	16 000,00	16 000,00	16 000,00
106	Подпрограмма "Развитие архивного дела"	009	01	13	0840000000		9 667 909,00	8 847 492,00	8 847 492,00
107	Пополнение фондов архива и эффективное использование архивных документов	009	01	13	0840000010		9 667 909,00	8 847 492,00	8 847 492,00
108	Расходы на выплаты персоналу в целях обеспечения выполнения функций государственными (муниципальными) органами, казенными учреждениями, органами управления государственными внебюджетными фондами	009	01	13	0840000010	100	7 205 135,00	6 531 654,00	6 531 654,00
109	Расходы на выплаты персоналу казенных учреждений	009	01	13	0840000010	110	7 205 135,00	6 531 654,00	6 531 654,00
110	Закупка товаров, работ и услуг для обеспечения государственных (муниципальных) нужд	009	01	13	0840000010	200	2 460 774,00	2 313 838,00	2 313 838,00
111	Иные закупки товаров, работ и услуг для обеспечения государственных (муниципальных) нужд	009	01	13	0840000010	240	2 460 774,00	2 313 838,00	2 313 838,00
112	Иные бюджетные ассигнования	009	01	13	0840000010	800	2 000,00	2 000,00	2 000,00
113	Уплата налогов, сборов и иных платежей	009	01	13	0840000010	850	2 000,00	2 000,00	2 000,00
114	Муниципальная программа "Развитие транспортной системы, содержание и благоустройство территории ЗАТО Железногорск"	009	01	13	1200000000		570 000,00	170 000,00	170 000,00
115	Подпрограмма "Повышение безопасности дорожного движения на дорогах общего пользования местного значения"	009	01	13	1220000000		570 000,00	170 000,00	170 000,00
116	Проведение конкурсов по тематике "Безопасность дорожного движения в ЗАТО Железногорск"	009	01	13	1220000020		80 000,00	80 000,00	80 000,00
117	Закупка товаров, работ и услуг для обеспечения государственных (муниципальных) нужд	009	01	13	1220000020	200	80 000,00	80 000,00	80 000,00
118	Иные закупки товаров, работ и услуг для обеспечения государственных (муниципальных) нужд	009	01	13	1220000020	240	80 000,00	80 000,00	80 000,00
119	Организация социальной рекламы и печатной продукции по безопасности дорожного движения	009	01	13	1220000030		90 000,00	90 000,00	90 000,00
120	Закупка товаров, работ и услуг для обеспечения государственных (муниципальных) нужд	009	01	13	1220000030	200	90 000,00	90 000,00	90 000,00
121	Иные закупки товаров, работ и услуг для обеспечения государственных (муниципальных) нужд	009	01	13	1220000030	240	90 000,00	90 000,00	90 000,00
122	Уплата административных штрафов и иных платежей	009	01	13	1220000040		400 000,00	0,00	0,00
123	Иные бюджетные ассигнования	009	01	13	1220000040	800	400 000,00	0,00	0,00
124	Уплата налогов, сборов и иных платежей	009	01	13	1220000040	850	400 000,00	0,00	0,00
125	Муниципальная программа "Управление муниципальным имуществом ЗАТО Железногорск"	009	01	13	1400000000		199 086 594,04	164 686 002,76	154 674 002,76
126	Подпрограмма "Управление объектами Муниципальной казны ЗАТО Железногорск"	009	01	13	1410000000		170 661 714,04	137 608 085,76	127 596 085,76
127	Инвентаризация и паспортизация объектов Муниципальной казны ЗАТО Железногорск и бесхозяйных объектов	009	01	13	1410000010		1 000 000,00	1 000 000,00	0,00
128	Закупка товаров, работ и услуг для обеспечения государственных (муниципальных) нужд	009	01	13	1410000010	200	1 000 000,00	1 000 000,00	0,00
129	Иные закупки товаров, работ и услуг для обеспечения государственных (муниципальных) нужд	009	01	13	1410000010	240	1 000 000,00	1 000 000,00	0,00
130	Обеспечение приватизации муниципального имущества	009	01	13	1410000020		523 000,00	523 000,00	0,00
131	Закупка товаров, работ и услуг для обеспечения государственных (муниципальных) нужд	009	01	13	1410000020	200	523 000,00	523 000,00	0,00
132	Иные закупки товаров, работ и услуг для обеспечения государственных (муниципальных) нужд	009	01	13	1410000020	240	523 000,00	523 000,00	0,00
133	Оценка рыночной стоимости муниципального имущества	009	01	13	1410000030		520 000,00	520 000,00	0,00
134	Закупка товаров, работ и услуг для обеспечения государственных (муниципальных) нужд	009	01	13	1410000030	200	520 000,00	520 000,00	0,00

135	Иные закупки товаров, работ и услуг для обеспечения государственных (муниципальных) нужд	009	01	13	1410000030	240	520 000,00	520 000,00	0,00
136	Ремонт объектов муниципальной казны	009	01	13	1410000060		6 000 000,00	0,00	0,00
137	Закупка товаров, работ и услуг для обеспечения государственных (муниципальных) нужд	009	01	13	1410000060	200	6 000 000,00	0,00	0,00
138	Иные закупки товаров, работ и услуг для обеспечения государственных (муниципальных) нужд	009	01	13	1410000060	240	6 000 000,00	0,00	0,00
139	Уплата административных штрафов и прочих платежей	009	01	13	1410000110		200 000,00	0,00	0,00
140	Иные бюджетные ассигнования	009	01	13	1410000110	800	200 000,00	0,00	0,00
141	Уплата налогов, сборов и иных платежей	009	01	13	1410000110	850	200 000,00	0,00	0,00
142	Содержание муниципального жилого фонда	009	01	13	1410000150		1 561 961,00	1 561 961,00	1 561 961,00
143	Закупка товаров, работ и услуг для обеспечения государственных (муниципальных) нужд	009	01	13	1410000150	200	120 000,00	120 000,00	120 000,00
144	Иные закупки товаров, работ и услуг для обеспечения государственных (муниципальных) нужд	009	01	13	1410000150	240	120 000,00	120 000,00	120 000,00
145	Социальное обеспечение и иные выплаты населению	009	01	13	1410000150	300	1 441 961,00	1 441 961,00	1 441 961,00
146	Публичные нормативные выплаты гражданам несоциального характера	009	01	13	1410000150	330	1 441 961,00	1 441 961,00	1 441 961,00
147	Взносы на капитальный ремонт общего имущества в многоквартирном доме	009	01	13	1410000170		8 831 000,00	0,00	0,00
148	Закупка товаров, работ и услуг для обеспечения государственных (муниципальных) нужд	009	01	13	1410000170	200	8 831 000,00	0,00	0,00
149	Иные закупки товаров, работ и услуг для обеспечения государственных (муниципальных) нужд	009	01	13	1410000170	240	8 831 000,00	0,00	0,00
150	Софинансирование доли расходов на проведение капитального ремонта дворовой территории, проездов к дворовой территории многоквартирных домов, за помещения, находящихся в собственности ЗАТО Железногорск	009	01	13	1410000190		39 000,00	0,00	0,00
151	Закупка товаров, работ и услуг для обеспечения государственных (муниципальных) нужд	009	01	13	1410000190	200	39 000,00	0,00	0,00
152	Иные закупки товаров, работ и услуг для обеспечения государственных (муниципальных) нужд	009	01	13	1410000190	240	39 000,00	0,00	0,00
153	Содержание и эксплуатация имущества, находящегося в муниципальной собственности и закрепленного на праве оперативного управления за муниципальным учреждением	009	01	13	1410000230		9 513 880,00	5 303 174,00	5 303 174,00
154	Расходы на выплаты персоналу в целях обеспечения выполнения функций государственными (муниципальными) органами, казенными учреждениями, органами управления государственными внебюджетными фондами	009	01	13	1410000230	100	4 143 102,00	3 822 396,00	3 822 396,00
155	Расходы на выплаты персоналу казенных учреждений	009	01	13	1410000230	110	4 143 102,00	3 822 396,00	3 822 396,00
156	Закупка товаров, работ и услуг для обеспечения государственных (муниципальных) нужд	009	01	13	1410000230	200	5 360 278,00	1 470 278,00	1 470 278,00
157	Иные закупки товаров, работ и услуг для обеспечения государственных (муниципальных) нужд	009	01	13	1410000230	240	5 360 278,00	1 470 278,00	1 470 278,00
158	Иные бюджетные ассигнования	009	01	13	1410000230	800	10 500,00	10 500,00	10 500,00
159	Уплата налогов, сборов и иных платежей	009	01	13	1410000230	850	10 500,00	10 500,00	10 500,00
160	Организация содержания и сохранности объектов Муниципальной казны ЗАТО Железногорск, в том числе арендных и свободных от прав третьих лиц	009	01	13	1410000240		98 912 931,04	92 218 823,76	84 249 823,76
161	Закупка товаров, работ и услуг для обеспечения государственных (муниципальных) нужд	009	01	13	1410000240	200	97 624 344,16	92 218 823,76	84 249 823,76
162	Иные закупки товаров, работ и услуг для обеспечения государственных (муниципальных) нужд	009	01	13	1410000240	240	97 624 344,16	92 218 823,76	84 249 823,76
163	Иные бюджетные ассигнования	009	01	13	1410000240	800	1 288 586,88	0,00	0,00
164	Исполнение судебных актов	009	01	13	1410000240	830	1 288 586,88	0,00	0,00
165	Уплата судебных расходов	009	01	13	1410000250		200 000,00	0,00	0,00
166	Закупка товаров, работ и услуг для обеспечения государственных (муниципальных) нужд	009	01	13	1410000250	200	200 000,00	0,00	0,00
167	Иные закупки товаров, работ и услуг для обеспечения государственных (муниципальных) нужд	009	01	13	1410000250	240	200 000,00	0,00	0,00
168	Финансовое обеспечение деятельности муниципальных учреждений	009	01	13	1410000270		43 359 942,00	36 481 127,00	36 481 127,00
169	Расходы на выплаты персоналу в целях обеспечения выполнения функций государственными (муниципальными) органами, казенными учреждениями, органами управления государственными внебюджетными фондами	009	01	13	1410000270	100	38 465 947,00	31 587 132,00	31 587 132,00
170	Расходы на выплаты персоналу казенных учреждений	009	01	13	1410000270	110	38 465 947,00	31 587 132,00	31 587 132,00
171	Закупка товаров, работ и услуг для обеспечения государственных (муниципальных) нужд	009	01	13	1410000270	200	4 673 995,00	4 788 995,00	4 788 995,00
172	Иные закупки товаров, работ и услуг для обеспечения государственных (муниципальных) нужд	009	01	13	1410000270	240	4 673 995,00	4 788 995,00	4 788 995,00
173	Иные бюджетные ассигнования	009	01	13	1410000270	800	220 000,00	105 000,00	105 000,00
174	Исполнение судебных актов	009	01	13	1410000270	830	115 000,00	0,00	0,00
175	Уплата налогов, сборов и иных платежей	009	01	13	1410000270	850	105 000,00	105 000,00	105 000,00
176	Подпрограмма "Развитие земельных отношений на территории ЗАТО Железногорск"	009	01	13	1420000000		28 424 880,00	27 077 917,00	27 077 917,00
177	Оказание содействия в реализации мероприятий по развитию земельных отношений на территории ЗАТО Железногорск	009	01	13	1420000020		28 424 880,00	27 077 917,00	27 077 917,00
178	Расходы на выплаты персоналу в целях обеспечения выполнения функций государственными (муниципальными) органами, казенными учреждениями, органами управления государственными внебюджетными фондами	009	01	13	1420000020	100	25 370 121,00	24 023 158,00	24 023 158,00
179	Расходы на выплаты персоналу казенных учреждений	009	01	13	1420000020	110	25 370 121,00	24 023 158,00	24 023 158,00
180	Закупка товаров, работ и услуг для обеспечения государственных (муниципальных) нужд	009	01	13	1420000020	200	3 053 909,00	3 053 909,00	3 053 909,00
181	Иные закупки товаров, работ и услуг для обеспечения государственных (муниципальных) нужд	009	01	13	1420000020	240	3 053 909,00	3 053 909,00	3 053 909,00
182	Иные бюджетные ассигнования	009	01	13	1420000020	800	850,00	850,00	850,00
183	Уплата налогов, сборов и иных платежей	009	01	13	1420000020	850	850,00	850,00	850,00
184	Муниципальная программа "Гражданское общество-ЗАТО Железногорск"	009	01	13	1500000000		2 321 080,00	2 321 080,00	2 321 080,00
185	Подпрограмма "Содействие в реализации гражданских инициатив и поддержка социально ориентированных некоммерческих организаций"	009	01	13	1510000000		2 321 080,00	2 321 080,00	2 321 080,00
186	Реализация мероприятий по созданию и обеспечению деятельности муниципального ресурсного центра поддержки общественных инициатив	009	01	13	1510000040		221 080,00	221 080,00	221 080,00
187	Закупка товаров, работ и услуг для обеспечения государственных (муниципальных) нужд	009	01	13	1510000040	200	221 080,00	221 080,00	221 080,00
188	Иные закупки товаров, работ и услуг для обеспечения государственных (муниципальных) нужд	009	01	13	1510000040	240	221 080,00	221 080,00	221 080,00
189	Предоставление грантов в форме субсидий социально ориентированным некоммерческим организациям на конкурсной основе на финансирование расходов, связанных с реализацией ими социально значимых проектов	009	01	13	1510000110		1 500 000,00	1 500 000,00	1 500 000,00
190	Предоставление субсидий бюджетным, автономным учреждениям и иным некоммерческим организациям	009	01	13	1510000110	600	1 500 000,00	1 500 000,00	1 500 000,00
191	Субсидии некоммерческим организациям (за исключением государственных (муниципальных) учреждений, государственных корпораций (компаний), публично-правовых компаний)	009	01	13	1510000110	630	1 500 000,00	1 500 000,00	1 500 000,00
192	Предоставление субсидий на поддержку социально ориентированных некоммерческих организаций на конкурсной основе	009	01	13	1510000150		600 000,00	600 000,00	600 000,00
193	Предоставление субсидий бюджетным, автономным учреждениям и иным некоммерческим организациям	009	01	13	1510000150	600	600 000,00	600 000,00	600 000,00
194	Субсидии некоммерческим организациям (за исключением государственных (муниципальных) учреждений, государственных корпораций (компаний), публично-правовых компаний)	009	01	13	1510000150	630	600 000,00	600 000,00	600 000,00
195	Муниципальная программа "Управление муниципальными финансами в ЗАТО Железногорск"	009	01	13	1600000000		44 266 854,00	41 347 091,00	41 347 091,00
196	Подпрограмма "Обеспечение реализации муниципальной программы и прочие мероприятия"	009	01	13	1620000000		44 266 854,00	41 347 091,00	41 347 091,00
197	Выполнение отдельных функций по исполнению бюджета	009	01	13	1620000020		44 266 854,00	41 347 091,00	41 347 091,00
198	Расходы на выплаты персоналу в целях обеспечения выполнения функций государственными (муниципальными) органами, казенными учреждениями, органами управления государственными внебюджетными фондами	009	01	13	1620000020	100	39 475 784,00	36 556 021,00	36 556 021,00
199	Расходы на выплаты персоналу казенных учреждений	009	01	13	1620000020	110	39 475 784,00	36 556 021,00	36 556 021,00
200	Закупка товаров, работ и услуг для обеспечения государственных (муниципальных) нужд	009	01	13	1620000020	200	4 789 070,00	4 789 070,00	4 789 070,00
201	Иные закупки товаров, работ и услуг для обеспечения государственных (муниципальных) нужд	009	01	13	1620000020	240	4 789 070,00	4 789 070,00	4 789 070,00
202	Иные бюджетные ассигнования	009	01	13	1620000020	800	2 000,00	2 000,00	2 000,00
203	Уплата налогов, сборов и иных платежей	009	01	13	1620000020	850	2 000,00	2 000,00	2 000,00
204	Муниципальная программа "Обеспечение доступным и комфортным жильем граждан ЗАТО Железногорск"	009	01	13	1700000000		3 697 700,00	780 000,00	780 000,00
205	Обследование многоквартирных домов для признания непригодных для проживания	009	01	13	1700000020		280 000,00	280 000,00	280 000,00
206	Закупка товаров, работ и услуг для обеспечения государственных (муниципальных) нужд	009	01	13	1700000020	200	280 000,00	280 000,00	280 000,00
207	Иные закупки товаров, работ и услуг для обеспечения государственных (муниципальных) нужд	009	01	13	1700000020	240	280 000,00	280 000,00	280 000,00
208	Оценка рыночной стоимости жилых помещений	009	01	13	1700000030		360 000,00	360 000,00	360 000,00
209	Закупка товаров, работ и услуг для обеспечения государственных (муниципальных) нужд	009	01	13	1700000030	200	360 000,00	360 000,00	360 000,00
210	Иные закупки товаров, работ и услуг для обеспечения государственных (муниципальных) нужд	009	01	13	1700000030	240	360 000,00	360 000,00	360 000,00
211	Подготовка и внесение изменений в документацию по проектам планировки и проектам межевания территорий ЗАТО Железногорск	009	01	13	1700000050		2 917 700,00	0,00	0,00
212	Закупка товаров, работ и услуг для обеспечения государственных (муниципальных) нужд	009	01	13	1700000050	200	2 917 700,00	0,00	0,00
213	Иные закупки товаров, работ и услуг для обеспечения государственных (муниципальных) нужд	009	01	13	1700000050	240	2 917 700,00	0,00	0,00
214	Расходы на подготовку схем границ прилегающих территорий	009	01	13	1700000150		40 000,00	40 000,00	40 000,00
215	Закупка товаров, работ и услуг для обеспечения государственных (муниципальных) нужд	009	01	13	1700000150	200	40 000,00	40 000,00	40 000,00
216	Иные закупки товаров, работ и услуг для обеспечения государственных (муниципальных) нужд	009	01	13	1700000150	240	40 000,00	40 000,00	40 000,00
217	Расходы на подготовку схемы размещения гаражей, являющихся некапитальными сооружениями, стоянок технических и других средств передвижения инвалидов вблизи их места жительства	009	01	13	1700000270		100 000,00	100 000,00	100 000,00
218	Закупка товаров, работ и услуг для обеспечения государственных (муниципальных) нужд	009	01	13	1700000270	200	100 000,00	100 000,00	100 000,00
219	Иные закупки товаров, работ и услуг для обеспечения государственных (муниципальных) нужд	009	01	13	1700000270	240	100 000,00	100 000,00	100 000,00
220	Непрограммные расходы Администрации ЗАТО г. Железногорск	009	01	13	8200000000		20 178 706,00	15 731 438,00	15 731 438,00
221	Другие непрограммные расходы Администрации ЗАТО г. Железногорск	009	01	13	8220000000		20 178 706,00	15 731 438,00	15 731 438,00
222	Обеспечение деятельности подведомственных учреждений	009	01	13	8220000140		17 510 339,00	15 731 438,00	15 731 438,00
223	Расходы на выплаты персоналу в целях обеспечения выполнения функций государственными (муниципальными) органами, казенными учреждениями, органами управления государственными внебюджетными фондами	009	01	13	8220000140	100	14 827 145,00	13 079 332,00	13 079 332,00
224	Расходы на выплаты персоналу казенных учреждений	009	01	13	8220000140	110	14 827 145,00	13 079 332,00	13 079 332,00
225	Закупка товаров, работ и услуг для обеспечения государственных (муниципальных) нужд	009	01	13	8220000140	200	2 681 194,00	2 650 106,00	2 650 106,00
226	Иные закупки товаров, работ и услуг для обеспечения государственных (муниципальных) нужд	009	01	13	8220000140	240	2 681 194,00	2 650 106,00	2 650 106,00
227	Иные бюджетные ассигнования	009	01	13	8220000140	800	2 000,00	2 000,00	2 000,00
228	Уплата налогов, сборов и иных платежей	009	01	13	8220000140	850	2 000,00	2 000,00	2 000,00
229	Исполнение судебных актов по искам о возмещении вреда, причиненного незаконными действиями (бездействием) органов местного самоуправления или их должностных лиц, в том числе в результате издания органами местного самоуправления актов, не соответствующих закону или иному нормативному правовому акту, а также судебных актов по иным искам о взыскании денежных средств за счет местного бюджета (за исключением судебных актов о взыскании денежных средств в порядке субсидиарной ответственности главных распорядителей средств местного бюджета) и иные судебные расходы в рамках непрограммных расходов Администрации ЗАТО г. Железногорск	009	01	13	8220000150		600 000,00	0,00	0,00
230	Иные бюджетные ассигнования	009	01	13	8220000150	800	600 000,00	0,00	0,00
231	Исполнение судебных актов	009	01	13	8220000150	830	600 000,00	0,00	0,00
232	Расходы на межмуниципальное сотрудничество	009	01	13	8220000180		2 068 367,00	0,00	0,00
233	Иные бюджетные ассигнования	009	01	13	8220000180	800	2 068 367,00	0,00	0,00
234	Уплата налогов, сборов и иных платежей	009	01	13	8220000180	850	2 068 367,00	0,00	0,00
235	НАЦИОНАЛЬНАЯ БЕЗОПАСНОСТЬ И ПРАВООХРАНИТЕЛЬНАЯ ДЕЯТЕЛЬНОСТЬ	009	03				33 695 552,73	31 344 792,00	31 344 792,00
236	Гражданская оборона	009	03	09			11 648 127,73	11 104 002,00	11 104 002,00
237	Муниципальная программа "Защита населения и территории ЗАТО Железногорск от чрезвычайных ситуаций природного и техногенного характера"	009	03	09	0500000000		11 648 127,73	11 104 002,00	11 104 002,00
238	Подпрограмма "Подготовка населения и территории в области гражданской обороны, предупреждения и ликвидации чрезвычайных ситуаций"	009	03	09	0510000000		11 648 127,73	11 104 002,00	11 104 002,00
239	Расходы на осуществление мероприятий по подготовке населения и территории в области гражданской обороны	009	03	09	0510000040		11 648 127,73	11 104 002,00	11 104 002,00
240	Закупка товаров, работ и услуг для обеспечения государственных (муниципальных) нужд	009	03	09	0510000040	200	11 643 727,73	11 101 602,00	11 101 602,00
241	Иные закупки товаров, работ и услуг для обеспечения государственных (муниципальных) нужд	009	03	09	0510000040	240	11 643 727,73	11 101 602,00	11 101 602,00
242	Иные бюджетные ассигнования	009	03	09	0510000040	800	4 400,00	2 400,00	2 400,00
243	Исполнение судебных актов	009	03	09	0510000040	830	2 000,00	0,00	0,00
244	Уплата налогов, сборов и иных платежей	009	03	09	0510000040	850	2 400,00	2 400,00	2 400,00
245	Защита населения и территории от чрезвычайных ситуаций природного и техногенного характера, пожарная безопасность	009	03	10			22 047 425,00	20 240 790,00	20 240 790,00
246	Муниципальная программа "Защита населения и территории ЗАТО Железногорск от чрезвычайных ситуаций природного и техногенного характера"	009	03	10	0500000000		22 047 425,00	20 240 790,00	20 240 790,00
247	Подпрограмма "Подготовка населения и территории в области гражданской обороны, предупреждения и ликвидации чрезвычайных ситуаций"	009	03	10	0510000000		22 047 425,00	20 240 790,00	20 240 790,00
248	Оказание содействия в реализации мероприятий по защите населения от чрезвычайных ситуаций природного и техногенного характера	009	03	10	0510000020		22 047 425,00	20 240 790,00	20 240 790,00
249	Расходы на выплаты персоналу в целях обеспечения выполнения функций государственными (муниципальными) органами, казенными учреждениями, органами управления государственными внебюджетными фондами	009	03	10	0510000020	100	20 055 952,00	18 484 496,00	18 484 496,00
250	Расходы на выплаты персоналу казенных учреждений	009	03	10	0510000020	110	20 055 952,00	18 484 496,00	18 484 496,00
251	Закупка товаров, работ и услуг для обеспечения государственных (муниципальных) нужд	009	03	10	0510000020	200	1 988 473,00	1 753 294,00	1 753 294,00
252	Иные закупки товаров, работ и услуг для обеспечения государственных (муниципальных) нужд	009	03	10	0510000020	240	1 988 473,00	1 753 294,00	1 753 294,00
253	Иные бюджетные ассигнования	009	03	10	0510000020	800	3 000,00	3 000,00	3 000,00
254	Уплата налогов, сборов и иных платежей	009	03	10	0510000020	850	3 000,00	3 000,00	3 000,00
255	НАЦИОНАЛЬНАЯ ЭКОНОМИКА	009	04				792 286 871,43	437 576 200,00	410 181 050,00
256	Лесное хозяйство	009	04	07			12 075 947,80	10 507 707,00	10 507 707,00
257	Муниципальная программа "Охрана окружающей среды, воспроизводство природных ресурсов на территории ЗАТО Железногорск"	009	04	07	0600000000		12 075 947,80	10 507 707,00	10 507 707,00
258	Подпрограмма "Охрана, защита и воспроизводство городских лесов, лесов особо охраняемых природных территорий, расположенных в границах ЗАТО Железногорск"	009	04	07	0630000000		12 075 947,80	10 507 707,00	10 507 707,00
259	Мероприятия по охране, защите и воспроизводству городских лесов, лесов особо охраняемых территорий, расположенных в границах ЗАТО Железногорск	009	04	07	0630000010		10 507 707,00	10 507 707,00	10 507 707,00
260	Предоставление субсидий бюджетным, автономным учреждениям и иным некоммерческим организациям	009	04	07	0630000010	600	10 507 707,00	10 507 707,00	10 507 707,00
261	Субсидии бюджетным учреждениям	009	04	07	0630000010	610	10 507 707,00	10 507 707,00	10 507 707,00
262	Осуществление мероприятий по лесоустройству	009	04	07	0630000070		877 040,80	0,00	0,00
263	Закупка товаров, работ и услуг для обеспечения государственных (муниципальных) нужд	009	04	07	0630000070	200	877 040,80	0,00	0,00
264	Иные закупки товаров, работ и услуг для обеспечения государственных (муниципальных) нужд	009	04	07	0630000070	240	877 040,80	0,00	0,00
265	Расходы на произведение специальной краевой выплаты работникам, осуществляющим деятельность по охране, защите и воспроизводству городских лесов, лесов особо охраняемых территорий, расположенных в границах ЗАТО Железногорск	009	04	07	0630000080		691 200,00	0,00	0,00
266	Предоставление субсидий бюджетным, автономным учреждениям и иным некоммерческим организациям	009	04	07	0630000080	600	691 200,00	0,00	0,00
267	Субсидии бюджетным учреждениям	009	04	07	0630000080	610	691 200,00	0,00	0,00
268	Транспорт	009	04	08			149 342 300,00	149 342 300,00	149 342 300,00
269	Муниципальная программа "Развитие транспортной системы, содержание и благоустройство территории ЗАТО Железногорск"	009	04	08	1200000000		149 342 300,00	149 342 300,00	149 342 300,00
270	Подпрограмма "Создание условий для предоставления транспортных услуг населению и организация транспортного обслуживания населения"	009	04	08	1230000000		149 342 300,00	149 342 300,00	149 342 300,00
271	Организация регулярных перевозок пассажирским автомобильным транспортом по муниципальным маршрутам	009	04	08	1230000040		149 342 300,00	149 342 300,00	149 342 300,00
272	Закупка товаров, работ и услуг для обеспечения государственных (муниципальных) нужд	009	04	08	1230000040	200	149 342 300,00	149 342 300,00	149 342 300,00
273	Иные закупки товаров, работ и услуг для обеспечения государственных (муниципальных) нужд	009	04	08	1230000040	240	149 342 300,00	149 342 300,00	149 342 300,00
274	Дорожное хозяйство (дорожные фонды)	009	04	09			626 405 423,63	273 062 993,00	245 667 843,00
275	Муниципальная программа "Развитие транспортной системы, содержание и благоустройство территории ЗАТО Железногорск"	009	04	09	1200000000		456 415 006,38	273 062 993,00	245 667 843,00
276	Подпрограмма "Осуществление дорожной деятельности в отношении автомобильных дорог местного значения"	009	04	09	1210000000		455 596 105,00	273 062 993,00	245 667 843,00
277	Капитальный ремонт, ремонт автомобильных дорог общего пользования местного значения за счет средств муниципального дорожного фонда	009	04	09	1210000130		1 200 000,00	0,00	0,00
278	Закупка товаров, работ и услуг для обеспечения государственных (муниципальных) нужд	009	04	09	1210000130	200	1 200 000,00	0,00	0,00
279	Иные закупки товаров, работ и услуг для обеспечения государственных (муниципальных) нужд	009	04	09	1210000130	240	1 200 000,00	0,00	0,00

280	Расходы на содержание автомобильных дорог общего пользования местного значения за счет средств муниципального дорожного фонда	009	04	09	1210000270		245 667 843,00	245 667 843,00	245 667 843,00
281	Предоставление субсидий бюджетным, автономным учреждениям и иным некоммерческим организациям	009	04	09	1210000270	600	245 667 843,00	245 667 843,00	245 667 843,00
282	Субсидии бюджетным учреждениям	009	04	09	1210000270	610	245 667 843,00	245 667 843,00	245 667 843,00
283	Расходы на произведение специальной краевой выплаты работникам, осуществляющим деятельность по содержанию автомобильных дорог общего пользования местного значения за счет средств муниципального дорожного фонда	009	04	09	1210000300		12 407 362,00	0,00	0,00
284	Предоставление субсидий бюджетным, автономным учреждениям и иным некоммерческим организациям	009	04	09	1210000300	600	12 407 362,00	0,00	0,00
285	Субсидии бюджетным учреждениям	009	04	09	1210000300	610	12 407 362,00	0,00	0,00
286	Расходы на осуществление дорожной деятельности в целях решения задач социально-экономического развития территорий за счет средств муниципального дорожного фонда	009	04	09	12100S3950		50 057 500,00	0,00	0,00
287	Закупка товаров, работ и услуг для обеспечения государственных (муниципальных) нужд	009	04	09	12100S3950	200	50 057 500,00	0,00	0,00
288	Иные закупки товаров, работ и услуг для обеспечения государственных (муниципальных) нужд	009	04	09	12100S3950	240	50 057 500,00	0,00	0,00
289	Расходы на ремонт автомобильных дорог общего пользования местного значения, являющихся подъездами к садоводческим, огородническим некоммерческим товариществам, за счет средств муниципального дорожного фонда	009	04	09	12100S5070		10 011 000,00	0,00	0,00
290	Закупка товаров, работ и услуг для обеспечения государственных (муниципальных) нужд	009	04	09	12100S5070	200	10 011 000,00	0,00	0,00
291	Иные закупки товаров, работ и услуг для обеспечения государственных (муниципальных) нужд	009	04	09	12100S5070	240	10 011 000,00	0,00	0,00
292	Расходы на капитальный ремонт и ремонт автомобильных дорог общего пользования местного значения за счет средств муниципального дорожного фонда	009	04	09	12100S5090		36 051 900,00	0,00	0,00
293	Закупка товаров, работ и услуг для обеспечения государственных (муниципальных) нужд	009	04	09	12100S5090	200	36 051 900,00	0,00	0,00
294	Иные закупки товаров, работ и услуг для обеспечения государственных (муниципальных) нужд	009	04	09	12100S5090	240	36 051 900,00	0,00	0,00
295	Расходы на капитальный ремонт и ремонт искусственных сооружений на автомобильных дорогах общего пользования местного значения за счет средств муниципального дорожного фонда	009	04	09	121R153942		100 200 500,00	27 395 150,00	0,00
296	Закупка товаров, работ и услуг для обеспечения государственных (муниципальных) нужд	009	04	09	121R153942	200	100 200 500,00	27 395 150,00	0,00
297	Иные закупки товаров, работ и услуг для обеспечения государственных (муниципальных) нужд	009	04	09	121R153942	240	100 200 500,00	27 395 150,00	0,00
298	Подпрограмма "Повышение безопасности дорожного движения на дорогах общего пользования местного значения"	009	04	09	1220000000		818 901,38	0,00	0,00
299	Мероприятия, направленные на повышение безопасности дорожного движения	009	04	09	1220000050		346 990,00	0,00	0,00
300	Закупка товаров, работ и услуг для обеспечения государственных (муниципальных) нужд	009	04	09	1220000050	200	346 990,00	0,00	0,00
301	Иные закупки товаров, работ и услуг для обеспечения государственных (муниципальных) нужд	009	04	09	1220000050	240	346 990,00	0,00	0,00
302	Расходы на реализацию мероприятий, направленных на повышение безопасности дорожного движения	009	04	09	122R310601		471 911,38	0,00	0,00
303	Закупка товаров, работ и услуг для обеспечения государственных (муниципальных) нужд	009	04	09	122R310601	200	471 911,38	0,00	0,00
304	Иные закупки товаров, работ и услуг для обеспечения государственных (муниципальных) нужд	009	04	09	122R310601	240	471 911,38	0,00	0,00
305	Муниципальная программа "Формирование современной городской среды на 2018-2026 годы"	009	04	09	1800000000		169 990 417,25	0,00	0,00
306	Расходы на благоустройство улицы Ленина	009	04	09	1800000160		2 500 000,00	0,00	0,00
307	Предоставление субсидий бюджетным, автономным учреждениям и иным некоммерческим организациям	009	04	09	1800000160	600	2 500 000,00	0,00	0,00
308	Субсидии автономным учреждениям	009	04	09	1800000160	620	2 500 000,00	0,00	0,00
309	Расходы на реализацию мероприятий по благоустройству, направленных на формирование современной городской среды	009	04	09	180F255550		6 884 356,25	0,00	0,00
310	Иные бюджетные ассигнования	009	04	09	180F255550	800	6 884 356,25	0,00	0,00
311	Субсидии юридическим лицам (кроме некоммерческих организаций), индивидуальным предпринимателям, физическим лицам - производителям товаров, работ, услуг	009	04	09	180F255550	810	6 884 356,25	0,00	0,00
312	Расходы на реализацию мероприятий по благоустройству территорий	009	04	09	180F278440		160 606 061,00	0,00	0,00
313	Закупка товаров, работ и услуг для обеспечения государственных (муниципальных) нужд	009	04	09	180F278440	200	160 606 061,00	0,00	0,00
314	Иные закупки товаров, работ и услуг для обеспечения государственных (муниципальных) нужд	009	04	09	180F278440	240	160 606 061,00	0,00	0,00
315	Другие вопросы в области национальной экономики	009	04	12			4 463 200,00	4 663 200,00	4 663 200,00
316	Муниципальная программа "Развитие инвестиционной, инновационной деятельности, малого и среднего предпринимательства на территории ЗАТО Железногорск"	009	04	12	1100000000		3 203 200,00	3 403 200,00	3 403 200,00
317	Подпрограмма "Оказание финансовой поддержки субъектам малого и (или) среднего предпринимательства, осуществляющим приоритетные виды деятельности"	009	04	12	1110000000		3 203 200,00	3 403 200,00	3 403 200,00
318	Субсидии субъектам малого и среднего предпринимательства, являющимся резидентами ТОР "Железногорск", на возмещение части затрат на уплату арендной платы за земельные участки (объекты недвижимости), расположенные на ТОР "Железногорск"	009	04	12	1110000040		300 000,00	300 000,00	300 000,00
319	Иные бюджетные ассигнования	009	04	12	1110000040	800	300 000,00	300 000,00	300 000,00
320	Субсидии юридическим лицам (кроме некоммерческих организаций), индивидуальным предпринимателям, физическим лицам - производителям товаров, работ, услуг	009	04	12	1110000040	810	300 000,00	300 000,00	300 000,00
321	Субсидии субъектам малого и среднего предпринимательства и физическим лицам, применяющим специальный налоговый режим "Налог на профессиональный доход", на возмещение затрат при осуществлении предпринимательской деятельности	009	04	12	1110000090		899 830,00	1 099 830,00	1 099 830,00
322	Иные бюджетные ассигнования	009	04	12	1110000090	800	899 830,00	1 099 830,00	1 099 830,00
323	Субсидии юридическим лицам (кроме некоммерческих организаций), индивидуальным предпринимателям, физическим лицам - производителям товаров, работ, услуг	009	04	12	1110000090	810	899 830,00	1 099 830,00	1 099 830,00
324	Предоставление субсидии субъектам малого и среднего предпринимательства и физическим лицам, применяющим специальный налоговый режим "Налог на профессиональный доход", на возмещение затрат при осуществлении предпринимательской деятельности	009	04	12	11100S6070		2 003 370,00	2 003 370,00	2 003 370,00
325	Иные бюджетные ассигнования	009	04	12	11100S6070	800	2 003 370,00	2 003 370,00	2 003 370,00
326	Субсидии юридическим лицам (кроме некоммерческих организаций), индивидуальным предпринимателям, физическим лицам - производителям товаров, работ, услуг	009	04	12	11100S6070	810	2 003 370,00	2 003 370,00	2 003 370,00
327	Муниципальная программа "Управление муниципальным имуществом ЗАТО Железногорск"	009	04	12	1400000000		1 260 000,00	1 260 000,00	1 260 000,00
328	Подпрограмма "Развитие земельных отношений на территории ЗАТО Железногорск"	009	04	12	1420000000		1 260 000,00	1 260 000,00	1 260 000,00
329	Организация и проведение работ по землеустройству	009	04	12	1420000010		1 260 000,00	1 260 000,00	1 260 000,00
330	Закупка товаров, работ и услуг для обеспечения государственных (муниципальных) нужд	009	04	12	1420000010	200	1 200 000,00	1 200 000,00	1 200 000,00
331	Иные закупки товаров, работ и услуг для обеспечения государственных (муниципальных) нужд	009	04	12	1420000010	240	1 200 000,00	1 200 000,00	1 200 000,00
332	Иные бюджетные ассигнования	009	04	12	1420000010	800	60 000,00	60 000,00	60 000,00
333	Исполнение судебных актов	009	04	12	1420000010	830	60 000,00	60 000,00	60 000,00
334	ЖИЛИЩНО-КОММУНАЛЬНОЕ ХОЗЯЙСТВО	009	05				324 167 689,17	136 944 370,70	137 298 311,70
335	Жилищное хозяйство	009	05	01			4 000 000,00	0,00	0,00
336	Муниципальная программа "Обеспечение доступным и комфортным жильем граждан ЗАТО Железногорск"	009	05	01	1700000000		4 000 000,00	0,00	0,00
337	Расходы на возмещение ущерба гражданам, понесенного ими в результате отчуждения принадлежащего им имущества	009	05	01	1700000100		4 000 000,00	0,00	0,00
338	Иные бюджетные ассигнования	009	05	01	1700000100	800	4 000 000,00	0,00	0,00
339	Уплата налогов, сборов и иных платежей	009	05	01	1700000100	850	4 000 000,00	0,00	0,00
340	Коммунальное хозяйство	009	05	02			25 468 105,40	0,00	0,00
341	Муниципальная программа "Реформирование и модернизация жилищно-коммунального хозяйства и повышение энергетической эффективности на территории ЗАТО Железногорск"	009	05	02	0400000000		25 468 105,40	0,00	0,00
342	Подпрограмма "Модернизация и капитальный ремонт объектов коммунальной инфраструктуры и энергетического комплекса ЗАТО Железногорск"	009	05	02	0410000000		17 598 530,40	0,00	0,00
343	Реконструкция очистных сооружений пос.Подгорный ЗАТО Железногорск	009	05	02	0410000170		15 500 000,00	0,00	0,00
344	Капитальные вложения в объекты государственной (муниципальной) собственности	009	05	02	0410000170	400	15 500 000,00	0,00	0,00
345	Субсидии бюджетным и автономным учреждениям, государственным (муниципальным) унитарным предприятиям на осуществление капитальных вложений в объекты капитального строительства государственной (муниципальной) собственности или приобретение объектов недвижимого имущества в государственную (муниципальную) собственность	009	05	02	0410000170	460	15 500 000,00	0,00	0,00
346	Строительство сетей электроснабжения взамен расположенных в демонтируемых сооружениях на земельном участке по адресу ул.Южная,39в, принадлежащего ООО "ТТМ"	009	05	02	0410000180		2 098 530,40	0,00	0,00
347	Капитальные вложения в объекты государственной (муниципальной) собственности	009	05	02	0410000180	400	2 098 530,40	0,00	0,00
348	Бюджетные инвестиции	009	05	02	0410000180	410	2 098 530,40	0,00	0,00
349	Подпрограмма "Развитие объектов социальной сферы, специального назначения и жилищно-коммунального хозяйства ЗАТО Железногорск"	009	05	02	0420000000		7 869 575,00	0,00	0,00
350	Расходы на финансовое обеспечение затрат, связанных с применением регулируемых цен на банные услуги МП "Нега"	009	05	02	0420000070		7 844 575,00	0,00	0,00
351	Иные бюджетные ассигнования	009	05	02	0420000070	800	7 844 575,00	0,00	0,00
352	Субсидии юридическим лицам (кроме некоммерческих организаций), индивидуальным предпринимателям, физическим лицам - производителям товаров, работ, услуг	009	05	02	0420000070	810	7 844 575,00	0,00	0,00
353	Паспортизация объекта "Электроснабжение сети 6/0,4 кВ в районе садоводческого товарищества № 42"	009	05	02	0420000250		25 000,00	0,00	0,00
354	Закупка товаров, работ и услуг для обеспечения государственных (муниципальных) нужд	009	05	02	0420000250	200	25 000,00	0,00	0,00
355	Иные закупки товаров, работ и услуг для обеспечения государственных (муниципальных) нужд	009	05	02	0420000250	240	25 000,00	0,00	0,00
356	Благоустройство	009	05	03			294 699 583,77	136 944 370,70	137 298 311,70
357	Муниципальная программа "Реформирование и модернизация жилищно-коммунального хозяйства и повышение энергетической эффективности на территории ЗАТО Железногорск"	009	05	03	0400000000		24 476 315,00	10 768 760,00	10 768 760,00
358	Подпрограмма "Развитие объектов социальной сферы, специального назначения и жилищно-коммунального хозяйства ЗАТО Железногорск"	009	05	03	0420000000		24 476 315,00	10 768 760,00	10 768 760,00
359	Организация и содержание мест захоронения в г. Железногорске, пос. Подгорном	009	05	03	0420000020		9 947 760,00	9 947 760,00	9 947 760,00
360	Предоставление субсидий бюджетным, автономным учреждениям и иным некоммерческим организациям	009	05	03	0420000020	600	9 947 760,00	9 947 760,00	9 947 760,00
361	Субсидии бюджетным учреждениям	009	05	03	0420000020	610	9 947 760,00	9 947 760,00	9 947 760,00
362	Строительство объекта ритуального назначения (кладбище)	009	05	03	0420000050		10 735 000,00	0,00	0,00
363	Капитальные вложения в объекты государственной (муниципальной) собственности	009	05	03	0420000050	400	10 735 000,00	0,00	0,00
364	Бюджетные инвестиции	009	05	03	0420000050	410	10 735 000,00	0,00	0,00
365	Перенос (перезахоронение) останков умерших на муниципальном кладбище по решению Администрации ЗАТО г. Железногорск	009	05	03	0420000080		1 750 000,00	0,00	0,00
366	Закупка товаров, работ и услуг для обеспечения государственных (муниципальных) нужд	009	05	03	0420000080	200	1 750 000,00	0,00	0,00
367	Иные закупки товаров, работ и услуг для обеспечения государственных (муниципальных) нужд	009	05	03	0420000080	240	1 750 000,00	0,00	0,00
368	Расходы на произведение специальной краевой выплаты работникам, осуществляющим деятельность по организации и содержанию мест захоронения в г.Железногорске, пос. Подгорном	009	05	03	0420000090		576 000,00	0,00	0,00
369	Предоставление субсидий бюджетным, автономным учреждениям и иным некоммерческим организациям	009	05	03	0420000090	600	576 000,00	0,00	0,00
370	Субсидии бюджетным учреждениям	009	05	03	0420000090	610	576 000,00	0,00	0,00
371	Организация и содержание земельных участков с разрешенным использованием под кладбища в поселках Додоново, Новый Путь, в деревне Шивера	009	05	03	0420000220		821 000,00	821 000,00	821 000,00
372	Закупка товаров, работ и услуг для обеспечения государственных (муниципальных) нужд	009	05	03	0420000220	200	821 000,00	821 000,00	821 000,00
373	Иные закупки товаров, работ и услуг для обеспечения государственных (муниципальных) нужд	009	05	03	0420000220	240	821 000,00	821 000,00	821 000,00
374	Благоустройство территории вероисповедального мусульманского кладбища	009	05	03	0420000240		567 355,00	0,00	0,00
375	Закупка товаров, работ и услуг для обеспечения государственных (муниципальных) нужд	009	05	03	0420000240	200	567 355,00	0,00	0,00
376	Иные закупки товаров, работ и услуг для обеспечения государственных (муниципальных) нужд	009	05	03	0420000240	240	567 355,00	0,00	0,00
377	Расходы на обустройство и восстановление воинских захоронений	009	05	03	04200L2990		79 200,00	0,00	0,00
378	Закупка товаров, работ и услуг для обеспечения государственных (муниципальных) нужд	009	05	03	04200L2990	200	79 200,00	0,00	0,00
379	Иные закупки товаров, работ и услуг для обеспечения государственных (муниципальных) нужд	009	05	03	04200L2990	240	79 200,00	0,00	0,00
380	Муниципальная программа "Охрана окружающей среды, воспроизводство природных ресурсов на территории ЗАТО Железногорск"	009	05	03	0600000000		10 411 564,49	9 557 970,00	9 856 761,00
381	Подпрограмма "Обращение с отходами на территории ЗАТО Железногорск"	009	05	03	0610000000		7 233 342,00	7 520 641,00	7 819 432,00
382	Расходы на оказание услуг по ведению реестра мест (площадок) накопления твердых коммунальных отходов на территории ЗАТО Железногорск и технической поддержке сайта "Реестр мест (площадок) накопления твердых коммунальных отходов на территории ЗАТО Железногорск"	009	05	03	0610000060		50 870,00	50 870,00	50 870,00
383	Закупка товаров, работ и услуг для обеспечения государственных (муниципальных) нужд	009	05	03	0610000060	200	50 870,00	50 870,00	50 870,00
384	Иные закупки товаров, работ и услуг для обеспечения государственных (муниципальных) нужд	009	05	03	0610000060	240	50 870,00	50 870,00	50 870,00
385	Разработка проектно-сметной документации по ликвидации накопленного вреда окружающей среде	009	05	03	0610000090		1 500 000,00	0,00	0,00
386	Закупка товаров, работ и услуг для обеспечения государственных (муниципальных) нужд	009	05	03	0610000090	200	1 500 000,00	0,00	0,00
387	Иные закупки товаров, работ и услуг для обеспечения государственных (муниципальных) нужд	009	05	03	0610000090	240	1 500 000,00	0,00	0,00
388	Ликвидация мест несанкционированного размещения отходов	009	05	03	0610000100		0,00	7 469 771,00	7 768 562,00
389	Закупка товаров, работ и услуг для обеспечения государственных (муниципальных) нужд	009	05	03	0610000100	200	0,00	7 469 771,00	7 768 562,00
390	Иные закупки товаров, работ и услуг для обеспечения государственных (муниципальных) нужд	009	05	03	0610000100	240	0,00	7 469 771,00	7 768 562,00
391	Разработка проектно-сметной документации в целях реализации мероприятий, направленных на ликвидацию мест несанкционированного размещения отходов	009	05	03	0610000110		5 682 472,00	0,00	0,00
392	Закупка товаров, работ и услуг для обеспечения государственных (муниципальных) нужд	009	05	03	0610000110	200	5 682 472,00	0,00	0,00
393	Иные закупки товаров, работ и услуг для обеспечения государственных (муниципальных) нужд	009	05	03	0610000110	240	5 682 472,00	0,00	0,00
394	Подпрограмма "Обеспечение благоприятной окружающей среды, улучшение социально-экономических условий проживания населения"	009	05	03	0620000000		3 178 222,49	2 037 329,00	2 037 329,00
395	Расходы на организацию уничтожения и предупреждения распространения клещей в местах массового отдыха населения	009	05	03	0620000060		151 709,00	151 709,00	151 709,00
396	Закупка товаров, работ и услуг для обеспечения государственных (муниципальных) нужд	009	05	03	0620000060	200	151 709,00	151 709,00	151 709,00
397	Иные закупки товаров, работ и услуг для обеспечения государственных (муниципальных) нужд	009	05	03	0620000060	240	151 709,00	151 709,00	151 709,00
398	Выполнение отдельных государственных полномочий по организации мероприятий при осуществлении деятельности по обращению с животными без владельцев	009	05	03	0620075180		2 928 124,00	1 885 620,00	1 885 620,00
399	Закупка товаров, работ и услуг для обеспечения государственных (муниципальных) нужд	009	05	03	0620075180	200	2 928 124,00	1 885 620,00	1 885 620,00
400	Иные закупки товаров, работ и услуг для обеспечения государственных (муниципальных) нужд	009	05	03	0620075180	240	2 928 124,00	1 885 620,00	1 885 620,00
401	Расходы на реализацию мероприятий по неспецифической профилактике инфекций , передающихся иксодовыми клещами, путем организации и проведения акарицидных обработок наиболее посещаемых населением участков территории природных очагов клещевых инфекций	009	05	03	06200S5550		98 389,49	0,00	0,00
402	Закупка товаров, работ и услуг для обеспечения государственных (муниципальных) нужд	009	05	03	06200S5550	200	98 389,49	0,00	0,00
403	Иные закупки товаров, работ и услуг для обеспечения государственных (муниципальных) нужд	009	05	03	06200S5550	240	98 389,49	0,00	0,00
404	Муниципальная программа "Развитие культуры ЗАТО Железногорск"	009	05	03	0800000000		6 612 440,00	6 612 440,00	6 612 440,00
405	Подпрограмма "Досуг, искусство и народное творчество"	009	05	03	0820000000		6 612 440,00	6 612 440,00	6 612 440,00
406	Выполнение работ по обеспечению проведения праздников на территории ЗАТО Железногорск	009	05	03	0820000090		6 612 440,00	6 612 440,00	6 612 440,00
407	Закупка товаров, работ и услуг для обеспечения государственных (муниципальных) нужд	009	05	03	0820000090	200	6 612 440,00	6 612 440,00	6 612 440,00
408	Иные закупки товаров, работ и услуг для обеспечения государственных (муниципальных) нужд	009	05	03	0820000090	240	6 612 440,00	6 612 440,00	6 612 440,00
409	Муниципальная программа "Развитие транспортной системы, содержание и благоустройство территории ЗАТО Железногорск"	009	05	03	1200000000		119 977 971,55	107 803 515,00	107 858 665,00
410	Подпрограмма "Повышение безопасности дорожного движения на дорогах общего пользования местного значения"	009	05	03	1220000000		200 000,00	200 000,00	200 000,00
411	Временное перемещение, хранение, оценка и утилизация брошенных и бесхозяйных транспортных средств на территории ЗАТО Железногорск	009	05	03	1220000010		200 000,00	200 000,00	200 000,00
412	Закупка товаров, работ и услуг для обеспечения государственных (муниципальных) нужд	009	05	03	1220000010	200	200 000,00	200 000,00	200 000,00

413	Иные закупки товаров, работ и услуг для обеспечения государственных (муниципальных) нужд	009	05	03	1220000010	240	200 000,00	200 000,00	200 000,00
414	Подпрограмма "Организация благоустройства территории"	009	05	03	1240000000		119 777 971,55	107 603 515,00	107 658 665,00
415	Содержание сетей уличного освещения	009	05	03	1240000010		69 026 468,00	64 829 857,00	64 885 007,00
416	Расходы на выплаты персоналу в целях обеспечения выполнения функций государственными (муниципальными) органами, казенными учреждениями, органами управления государственными внебюджетными фондами	009	05	03	1240000010	100	21 527 183,00	17 330 572,00	17 385 722,00
417	Расходы на выплаты персоналу казенных учреждений	009	05	03	1240000010	110	21 527 183,00	17 330 572,00	17 385 722,00
418	Закупка товаров, работ и услуг для обеспечения государственных (муниципальных) нужд	009	05	03	1240000010	200	47 499 285,00	47 499 285,00	47 499 285,00
419	Иные закупки товаров, работ и услуг для обеспечения государственных (муниципальных) нужд	009	05	03	1240000010	240	47 499 285,00	47 499 285,00	47 499 285,00
420	Содержание прочих объектов благоустройства	009	05	03	1240000020		732 792,00	732 792,00	732 792,00
421	Закупка товаров, работ и услуг для обеспечения государственных (муниципальных) нужд	009	05	03	1240000020	200	732 792,00	732 792,00	732 792,00
422	Иные закупки товаров, работ и услуг для обеспечения государственных (муниципальных) нужд	009	05	03	1240000020	240	732 792,00	732 792,00	732 792,00
423	Демонтаж, хранение или в необходимых случаях уничтожение рекламных конструкций, установленных и (или) эксплуатируемых без разрешений, срок действия которых не истек	009	05	03	1240000060		100 000,00	100 000,00	100 000,00
424	Закупка товаров, работ и услуг для обеспечения государственных (муниципальных) нужд	009	05	03	1240000060	200	100 000,00	100 000,00	100 000,00
425	Иные закупки товаров, работ и услуг для обеспечения государственных (муниципальных) нужд	009	05	03	1240000060	240	100 000,00	100 000,00	100 000,00
426	Содержание территорий общего пользования	009	05	03	1240000070		41 940 866,00	41 940 866,00	41 940 866,00
427	Предоставление субсидий бюджетным, автономным учреждениям и иным некоммерческим организациям	009	05	03	1240000070	600	41 940 866,00	41 940 866,00	41 940 866,00
428	Субсидии бюджетным учреждениям	009	05	03	1240000070	610	41 940 866,00	41 940 866,00	41 940 866,00
429	Расходы на произведение специальной краевой выплаты работникам, осуществляющим деятельность по содержанию территорий общего пользования	009	05	03	1240000190		2 764 800,00	0,00	0,00
430	Предоставление субсидий бюджетным, автономным учреждениям и иным некоммерческим организациям	009	05	03	1240000190	600	2 764 800,00	0,00	0,00
431	Субсидии бюджетным учреждениям	009	05	03	1240000190	610	2 764 800,00	0,00	0,00
432	Расходы на выполнение работ по понижению уровня вод на подтопляемых территориях на земельных участках, находящихся в муниципальной собственности, земельных участках государственная собственность на которые не разграничена, прилегающих к территории СНТ №8, СНТ № 40, СНТ № 34	009	05	03	1240000200		1 053 045,55	0,00	0,00
433	Закупка товаров, работ и услуг для обеспечения государственных (муниципальных) нужд	009	05	03	1240000200	200	1 053 045,55	0,00	0,00
434	Иные закупки товаров, работ и услуг для обеспечения государственных (муниципальных) нужд	009	05	03	1240000200	240	1 053 045,55	0,00	0,00
435	Обследование наружного освещения	009	05	03	1240000210		4 160 000,00	0,00	0,00
436	Закупка товаров, работ и услуг для обеспечения государственных (муниципальных) нужд	009	05	03	1240000210	200	4 160 000,00	0,00	0,00
437	Иные закупки товаров, работ и услуг для обеспечения государственных (муниципальных) нужд	009	05	03	1240000210	240	4 160 000,00	0,00	0,00
438	Муниципальная программа "Формирование современной городской среды на 2018-2026 годы"	009	05	03	1800000000		133 221 292,73	2 201 685,70	2 201 685,70
439	Расходы на благоустройство общественной территории "Бульвар Андреева ул.Андреева на участке от ул.Школьная до ул.Кирова"	009	05	03	1800000150		3 903 875,90	0,00	0,00
440	Закупка товаров, работ и услуг для обеспечения государственных (муниципальных) нужд	009	05	03	1800000150	200	3 903 875,90	0,00	0,00
441	Иные закупки товаров, работ и услуг для обеспечения государственных (муниципальных) нужд	009	05	03	1800000150	240	3 903 875,90	0,00	0,00
442	Реализация комплекса мероприятий по благоустройству по результатам Всероссийского конкурса лучших проектов создания комфортной городской среды	009	05	03	180F254240		101 052 530,00	0,00	0,00
443	Предоставление субсидий бюджетным, автономным учреждениям и иным некоммерческим организациям	009	05	03	180F254240	600	101 052 530,00	0,00	0,00
444	Субсидии автономным учреждениям	009	05	03	180F254240	620	101 052 530,00	0,00	0,00
445	Расходы на реализацию мероприятий по благоустройству, направленных на формирование современной городской среды	009	05	03	180F255550		28 264 886,83	2 201 685,70	2 201 685,70
446	Закупка товаров, работ и услуг для обеспечения государственных (муниципальных) нужд	009	05	03	180F255550	200	22 740 631,34	1 541 179,99	1 541 179,99
447	Иные закупки товаров, работ и услуг для обеспечения государственных (муниципальных) нужд	009	05	03	180F255550	240	22 740 631,34	1 541 179,99	1 541 179,99
448	Иные бюджетные ассигнования	009	05	03	180F255550	800	5 524 255,49	660 505,71	660 505,71
449	Субсидии юридическим лицам (кроме некоммерческих организаций), индивидуальным предпринимателям, физическим лицам - производителям товаров, работ, услуг	009	05	03	180F255550	810	5 524 255,49	660 505,71	660 505,71
450	ОБРАЗОВАНИЕ	009	07				38 458 831,44	31 785 262,44	31 372 528,44
451	Общее образование	009	07	02			5 648 440,00	630 478,00	630 478,00
452	Муниципальная программа "Развитие образования ЗАТО Железногорск"	009	07	02	0200000000		5 648 440,00	630 478,00	630 478,00
453	Подпрограмма "Развитие дошкольного, общего и дополнительного образования детей"	009	07	02	0210000000		5 648 440,00	630 478,00	630 478,00
454	Расходы на оказание услуг по сбору, обобщению информации о качестве образовательной деятельности организаций, осуществляющих образовательную деятельность	009	07	02	0210000060		30 000,00	30 000,00	30 000,00
455	Закупка товаров, работ и услуг для обеспечения государственных (муниципальных) нужд	009	07	02	0210000060	200	30 000,00	30 000,00	30 000,00
456	Иные закупки товаров, работ и услуг для обеспечения государственных (муниципальных) нужд	009	07	02	0210000060	240	30 000,00	30 000,00	30 000,00
457	Субсидия бюджету муниципального образования Емельяновский район на компенсацию расходов по организации бесплатной перевозки обучающихся	009	07	02	0210000170		600 478,00	600 478,00	600 478,00
458	Межбюджетные трансферты	009	07	02	0210000170	500	600 478,00	600 478,00	600 478,00
459	Субсидии	009	07	02	0210000170	520	600 478,00	600 478,00	600 478,00
460	Обеспечение безопасных условий функционирования образовательных организаций	009	07	02	0210000260		5 017 962,00	0,00	0,00
461	Закупка товаров, работ и услуг для обеспечения государственных (муниципальных) нужд	009	07	02	0210000260	200	5 017 962,00	0,00	0,00
462	Иные закупки товаров, работ и услуг для обеспечения государственных (муниципальных) нужд	009	07	02	0210000260	240	5 017 962,00	0,00	0,00
463	Профессиональная подготовка, переподготовка и повышение квалификации	009	07	05			710 000,00	710 000,00	710 000,00
464	Муниципальная программа "Развитие транспортной системы, содержание и благоустройство территории ЗАТО Железногорск"	009	07	05	1200000000		80 000,00	80 000,00	80 000,00
465	Подпрограмма "Организация благоустройства территории"	009	07	05	1240000000		80 000,00	80 000,00	80 000,00
466	Содержание сетей уличного освещения	009	07	05	1240000010		80 000,00	80 000,00	80 000,00
467	Закупка товаров, работ и услуг для обеспечения государственных (муниципальных) нужд	009	07	05	1240000010	200	80 000,00	80 000,00	80 000,00
468	Иные закупки товаров, работ и услуг для обеспечения государственных (муниципальных) нужд	009	07	05	1240000010	240	80 000,00	80 000,00	80 000,00
469	Муниципальная программа "Развитие муниципальной службы в ЗАТО Железногорск"	009	07	05	1300000000		490 000,00	490 000,00	490 000,00
470	Получение дополнительного профессионального образования муниципальными служащими Администрации ЗАТО г. Железногорск	009	07	05	1300000040		490 000,00	490 000,00	490 000,00
471	Закупка товаров, работ и услуг для обеспечения государственных (муниципальных) нужд	009	07	05	1300000040	200	490 000,00	490 000,00	490 000,00
472	Иные закупки товаров, работ и услуг для обеспечения государственных (муниципальных) нужд	009	07	05	1300000040	240	490 000,00	490 000,00	490 000,00
473	Муниципальная программа "Управление муниципальным имуществом ЗАТО Железногорск"	009	07	05	1400000000		80 000,00	80 000,00	80 000,00
474	Подпрограмма "Управление объектами Муниципальной казны ЗАТО Железногорск"	009	07	05	1410000000		80 000,00	80 000,00	80 000,00
475	Финансовое обеспечение деятельности муниципальных учреждений	009	07	05	1410000270		80 000,00	80 000,00	80 000,00
476	Закупка товаров, работ и услуг для обеспечения государственных (муниципальных) нужд	009	07	05	1410000270	200	80 000,00	80 000,00	80 000,00
477	Иные закупки товаров, работ и услуг для обеспечения государственных (муниципальных) нужд	009	07	05	1410000270	240	80 000,00	80 000,00	80 000,00
478	Муниципальная программа "Управление муниципальными финансами в ЗАТО Железногорск"	009	07	05	1600000000		60 000,00	60 000,00	60 000,00
479	Подпрограмма "Обеспечение реализации муниципальной программы и прочие мероприятия"	009	07	05	1620000000		60 000,00	60 000,00	60 000,00
480	Выполнение отдельных функций по исполнению бюджета	009	07	05	1620000020		60 000,00	60 000,00	60 000,00
481	Закупка товаров, работ и услуг для обеспечения государственных (муниципальных) нужд	009	07	05	1620000020	200	60 000,00	60 000,00	60 000,00
482	Иные закупки товаров, работ и услуг для обеспечения государственных (муниципальных) нужд	009	07	05	1620000020	240	60 000,00	60 000,00	60 000,00
483	Молодежная политика	009	07	07			21 222 100,00	20 166 493,00	19 753 759,00
484	Муниципальная программа "Молодежь ЗАТО Железногорск в XXI веке"	009	07	07	1000000000		21 222 100,00	20 166 493,00	19 753 759,00
485	Создание условий для трудовой занятости несовершеннолетних граждан ЗАТО Железногорск, организация работы муниципальных трудовых отрядов и профориентации молодежи	009	07	07	1000000010		412 734,00	412 734,00	0,00
486	Расходы на выплаты персоналу в целях обеспечения выполнения функций государственными (муниципальными) органами, казенными учреждениями, органами управления государственными внебюджетными фондами	009	07	07	1000000010	100	412 734,00	412 734,00	0,00
487	Расходы на выплаты персоналу казенных учреждений	009	07	07	1000000010	110	412 734,00	412 734,00	0,00
488	Присуждение и организация выплаты молодежной премии Администрации ЗАТО г. Железногорск за достижения в области социально-экономического развития ЗАТО Железногорск	009	07	07	1000000030		350 640,00	350 640,00	350 640,00
489	Закупка товаров, работ и услуг для обеспечения государственных (муниципальных) нужд	009	07	07	1000000030	200	39 240,00	39 240,00	39 240,00
490	Иные закупки товаров, работ и услуг для обеспечения государственных (муниципальных) нужд	009	07	07	1000000030	240	39 240,00	39 240,00	39 240,00
491	Социальное обеспечение и иные выплаты населению	009	07	07	1000000030	300	311 400,00	311 400,00	311 400,00
492	Премии и гранты	009	07	07	1000000030	350	311 400,00	311 400,00	311 400,00
493	Организация и осуществление мероприятий по работе с молодежью	009	07	07	1000000070		17 820 511,00	16 764 904,00	16 764 904,00
494	Расходы на выплаты персоналу в целях обеспечения выполнения функций государственными (муниципальными) органами, казенными учреждениями, органами управления государственными внебюджетными фондами	009	07	07	1000000070	100	9 374 947,00	8 836 162,00	8 836 162,00
495	Расходы на выплаты персоналу казенных учреждений	009	07	07	1000000070	110	9 374 947,00	8 836 162,00	8 836 162,00
496	Закупка товаров, работ и услуг для обеспечения государственных (муниципальных) нужд	009	07	07	1000000070	200	8 443 564,00	7 926 742,00	7 926 742,00
497	Иные закупки товаров, работ и услуг для обеспечения государственных (муниципальных) нужд	009	07	07	1000000070	240	8 443 564,00	7 926 742,00	7 926 742,00
498	Иные бюджетные ассигнования	009	07	07	1000000070	800	2 000,00	2 000,00	2 000,00
499	Уплата налогов, сборов и иных платежей	009	07	07	1000000070	850	2 000,00	2 000,00	2 000,00
500	Организация и проведение муниципального фестиваля, посвященного празднованию Дня молодежи	009	07	07	1000000090		100 000,00	100 000,00	100 000,00
501	Закупка товаров, работ и услуг для обеспечения государственных (муниципальных) нужд	009	07	07	1000000090	200	100 000,00	100 000,00	100 000,00
502	Иные закупки товаров, работ и услуг для обеспечения государственных (муниципальных) нужд	009	07	07	1000000090	240	100 000,00	100 000,00	100 000,00
503	Расходы на поддержку деятельности муниципальных молодежных центров	009	07	07	10000S4560		2 538 215,00	2 538 215,00	2 538 215,00
504	Закупка товаров, работ и услуг для обеспечения государственных (муниципальных) нужд	009	07	07	10000S4560	200	2 538 215,00	2 538 215,00	2 538 215,00
505	Иные закупки товаров, работ и услуг для обеспечения государственных (муниципальных) нужд	009	07	07	10000S4560	240	2 538 215,00	2 538 215,00	2 538 215,00
506	Другие вопросы в области образования	009	07	09			10 878 291,44	10 278 291,44	10 278 291,44
507	Муниципальная программа "Развитие образования ЗАТО Железногорск"	009	07	09	0200000000		10 878 291,44	10 278 291,44	10 278 291,44
508	Подпрограмма "Развитие дошкольного, общего и дополнительного образования детей"	009	07	09	0210000000		133 591,44	133 591,44	133 591,44
509	Осуществление государственных полномочий по обеспечению отдыха и оздоровления детей	009	07	09	0210076490		133 591,44	133 591,44	133 591,44
510	Социальное обеспечение и иные выплаты населению	009	07	09	0210076490	300	133 591,44	133 591,44	133 591,44
511	Социальные выплаты гражданам, кроме публичных нормативных социальных выплат	009	07	09	0210076490	320	133 591,44	133 591,44	133 591,44
512	Подпрограмма "Государственная поддержка детей сирот, расширение практики применения семейных форм воспитания"	009	07	09	0220000000		10 744 700,00	10 144 700,00	10 144 700,00
513	Осуществление государственных полномочий по организации и осуществлению деятельности по опеке и попечительству в отношении несовершеннолетних	009	07	09	0220075520		10 744 700,00	10 144 700,00	10 144 700,00
514	Расходы на выплаты персоналу в целях обеспечения выполнения функций государственными (муниципальными) органами, казенными учреждениями, органами управления государственными внебюджетными фондами	009	07	09	0220075520	100	10 214 700,00	9 614 700,00	9 614 700,00
515	Расходы на выплаты персоналу государственных (муниципальных) органов	009	07	09	0220075520	120	10 214 700,00	9 614 700,00	9 614 700,00
516	Закупка товаров, работ и услуг для обеспечения государственных (муниципальных) нужд	009	07	09	0220075520	200	530 000,00	530 000,00	530 000,00
517	Иные закупки товаров, работ и услуг для обеспечения государственных (муниципальных) нужд	009	07	09	0220075520	240	530 000,00	530 000,00	530 000,00
518	КУЛЬТУРА, КИНЕМАТОГРАФИЯ	009	08				1 200 000,00	1 200 000,00	0,00
519	Культура	009	08	01			1 200 000,00	1 200 000,00	0,00
520	Муниципальная программа "Развитие культуры ЗАТО Железногорск"	009	08	01	0800000000		1 200 000,00	1 200 000,00	0,00
521	Подпрограмма "Досуг, искусство и народное творчество"	009	08	01	0820000000		1 200 000,00	1 200 000,00	0,00
522	Выполнение работ по обеспечению проведения праздников на территории ЗАТО Железногорск	009	08	01	0820000090		1 200 000,00	1 200 000,00	0,00
523	Закупка товаров, работ и услуг для обеспечения государственных (муниципальных) нужд	009	08	01	0820000090	200	1 200 000,00	1 200 000,00	0,00
524	Иные закупки товаров, работ и услуг для обеспечения государственных (муниципальных) нужд	009	08	01	0820000090	240	1 200 000,00	1 200 000,00	0,00
525	СОЦИАЛЬНАЯ ПОЛИТИКА	009	10				42 347 800,00	32 751 525,71	32 275 108,43
526	Пенсионное обеспечение	009	10	01			16 500 000,00	16 500 000,00	16 500 000,00
527	Непрограммные расходы Администрации ЗАТО г. Железногорск	009	10	01	8200000000		16 500 000,00	16 500 000,00	16 500 000,00
528	Другие непрограммные расходы Администрации ЗАТО г. Железногорск	009	10	01	8220000000		16 500 000,00	16 500 000,00	16 500 000,00
529	Предоставление, доставка и пересылка пенсии за выслугу лет гражданам, замещавшим должности муниципальной службы ЗАТО Железногорск и гражданам, замещавшим муниципальные должности ЗАТО Железногорск	009	10	01	8220000170		16 500 000,00	16 500 000,00	16 500 000,00
530	Социальное обеспечение и иные выплаты населению	009	10	01	8220000170	300	16 500 000,00	16 500 000,00	16 500 000,00
531	Публичные нормативные социальные выплаты гражданам	009	10	01	8220000170	310	16 500 000,00	16 500 000,00	16 500 000,00
532	Социальное обеспечение населения	009	10	03			6 972 000,00	7 150 125,71	7 026 408,43
533	Муниципальная программа "Обеспечение доступным и комфортным жильем граждан ЗАТО Железногорск"	009	10	03	1700000000		6 972 000,00	7 150 125,71	7 026 408,43
534	Расходы на предоставление социальных выплат молодым семьям на приобретение (строительство) жилья	009	10	03	17000L4970		6 972 000,00	7 150 125,71	7 026 408,43
535	Социальное обеспечение и иные выплаты населению	009	10	03	17000L4970	300	6 972 000,00	7 150 125,71	7 026 408,43
536	Социальные выплаты гражданам, кроме публичных нормативных социальных выплат	009	10	03	17000L4970	320	6 972 000,00	7 150 125,71	7 026 408,43
537	Охрана семьи и детства	009	10	04			16 730 315,91	7 407 477,00	7 054 740,00
538	Муниципальная программа "Развитие образования ЗАТО Железногорск"	009	10	04	0200000000		16 730 315,91	7 407 477,00	7 054 740,00
539	Подпрограмма "Государственная поддержка детей сирот, расширение практики применения семейных форм воспитания"	009	10	04	0220000000		16 730 315,91	7 407 477,00	7 054 740,00
540	Затраты на обеспечение жилыми помещениями детей-сирот и детей, оставшихся без попечения родителей, лиц из числа детей-сирот и детей, оставшихся без попечения родителей, лиц, которые относились к категории детей-сирот и детей, оставшихся без попечения родителей, лиц из числа детей-сирот и детей, оставшихся без попечения родителей, и достигли возраста 23 лет	009	10	04	0220075870		16 730 315,91	1 851 869,25	1 763 685,00
541	Капитальные вложения в объекты государственной (муниципальной) собственности	009	10	04	0220075870	400	16 730 315,91	1 851 869,25	1 763 685,00
542	Бюджетные инвестиции	009	10	04	0220075870	410	16 730 315,91	1 851 869,25	1 763 685,00
543	Расходы на предоставление жилых помещений детям-сиротам и детям, оставшимся без попечения родителей, лицам из их числа по договорам найма специализированных жилых помещений	009	10	04	02200R0820		0,00	5 555 607,75	5 291 055,00
544	Капитальные вложения в объекты государственной (муниципальной) собственности	009	10	04	02200R0820	400	0,00	5 555 607,75	5 291 055,00
545	Бюджетные инвестиции	009	10	04	02200R0820	410	0,00	5 555 607,75	5 291 055,00
546	Другие вопросы в области социальной политики	009	10	06			2 145 484,09	1 693 923,00	1 693 960,00
547	Муниципальная программа "Развитие образования ЗАТО Железногорск"	009	10	06	0200000000		795 384,09	418 823,00	418 860,00
548	Подпрограмма "Государственная поддержка детей сирот, расширение практики применения семейных форм воспитания"	009	10	06	0220000000		795 384,09	418 823,00	418 860,00
549	Затраты на обеспечение жилыми помещениями детей-сирот и детей, оставшихся без попечения родителей, лиц из числа детей-сирот и детей, оставшихся без попечения родителей, лиц, которые относились к категории детей-сирот и детей, оставшихся без попечения родителей, лиц из числа детей-сирот и детей, оставшихся без попечения родителей, и достигли возраста 23 лет	009	10	06	0220075870		631 484,09	264 323,00	264 360,00
550	Расходы на выплаты персоналу в целях обеспечения выполнения функций государственными (муниципальными) органами, казенными учреждениями, органами управления государственными внебюджетными фондами	009	10	06	0220075870	100	617 584,09	259 037,00	259 073,00
551	Расходы на выплаты персоналу государственных (муниципальных) органов	009	10	06	0220075870	120	617 584,09	259 037,00	259 073,00
552	Закупка товаров, работ и услуг для обеспечения государственных (муниципальных) нужд	009	10	06	0220075870	200	13 900,00	5 286,00	5 287,00
553	Иные закупки товаров, работ и услуг для обеспечения государственных (муниципальных) нужд	009	10	06	0220075870	240	13 900,00	5 286,00	5 287,00
554	Осуществление государственных полномочий по обеспечению предоставления меры социальной поддержки гражданам, достигшим возраста 23 лет и старше, имевшим в соответствии с федеральным законодательством статус детей-сирот, детей, оставшихся без попечения родителей, лиц из числа детей-сирот и детей, оставшихся без попечения родителей	009	10	06	0220078460		163 900,00	154 500,00	154 500,00
555	Расходы на выплаты персоналу в целях обеспечения выполнения функций государственными (муниципальными) органами, казенными учреждениями, органами управления государственными внебюджетными фондами	009	10	06	0220078460	100	160 800,00	151 400,00	151 400,00

556	Расходы на выплаты персоналу государственных (муниципальных) органов	009	10	06	0220078460	120	160 800,00	151 400,00	151 400,00
557	Закупка товаров, работ и услуг для обеспечения государственных (муниципальных) нужд	009	10	06	0220078460	200	3 100,00	3 100,00	3 100,00
558	Иные закупки товаров, работ и услуг для обеспечения государственных (муниципальных) нужд	009	10	06	0220078460	240	3 100,00	3 100,00	3 100,00
559	Непрограммные расходы Администрации ЗАТО г. Железногорск	009	10	06	8200000000		1 350 100,00	1 275 100,00	1 275 100,00
560	Другие непрограммные расходы Администрации ЗАТО г. Железногорск	009	10	06	8220000000		1 350 100,00	1 275 100,00	1 275 100,00
561	Осуществление государственных полномочий по организации и осуществлению деятельности по опеке и попечительству в отношении совершеннолетних граждан, а также в сфере патронажа	009	10	06	8220002890		1 350 100,00	1 275 100,00	1 275 100,00
562	Расходы на выплаты персоналу в целях обеспечения выполнения функций государственными (муниципальными) органами, казенными учреждениями, органами управления государственными внебюджетными фондами	009	10	06	8220002890	100	1 276 700,00	1 201 700,00	1 201 700,00
563	Расходы на выплаты персоналу государственных (муниципальных) органов	009	10	06	8220002890	120	1 276 700,00	1 201 700,00	1 201 700,00
564	Закупка товаров, работ и услуг для обеспечения государственных (муниципальных) нужд	009	10	06	8220002890	200	73 400,00	73 400,00	73 400,00
565	Иные закупки товаров, работ и услуг для обеспечения государственных (муниципальных) нужд	009	10	06	8220002890	240	73 400,00	73 400,00	73 400,00
566	ФИЗИЧЕСКАЯ КУЛЬТУРА И СПОРТ	009	11				228 074 766,00	211 522 215,00	211 522 215,00
567	Массовый спорт	009	11	02			91 692 580,00	82 740 568,00	82 740 568,00
568	Муниципальная программа "Развитие физической культуры и спорта в ЗАТО Железногорск"	009	11	02	0900000000		91 692 580,00	82 740 568,00	82 740 568,00
569	Подпрограмма "Развитие массовой физической культуры и спорта"	009	11	02	0910000000		90 616 566,00	81 664 554,00	81 664 554,00
570	Оказание услуг (выполнение работ) физкультурно-спортивными учреждениями	009	11	02	0910000210		82 474 724,00	78 241 412,00	78 241 412,00
571	Предоставление субсидий бюджетным, автономным учреждениям и иным некоммерческим организациям	009	11	02	0910000210	600	82 474 724,00	78 241 412,00	78 241 412,00
572	Субсидии автономным учреждениям	009	11	02	0910000210	620	82 474 724,00	78 241 412,00	78 241 412,00
573	Проведение занятий физкультурно-спортивной направленности по месту проживания граждан	009	11	02	0910000250		3 423 142,00	3 423 142,00	3 423 142,00
574	Предоставление субсидий бюджетным, автономным учреждениям и иным некоммерческим организациям	009	11	02	0910000250	600	3 423 142,00	3 423 142,00	3 423 142,00
575	Субсидии автономным учреждениям	009	11	02	0910000250	620	3 423 142,00	3 423 142,00	3 423 142,00
576	Расходы на поддержку физкультурно-спортивных клубов по месту жительства	009	11	02	09100S4180		678 700,00	0,00	0,00
577	Предоставление субсидий бюджетным, автономным учреждениям и иным некоммерческим организациям	009	11	02	09100S4180	600	678 700,00	0,00	0,00
578	Субсидии автономным учреждениям	009	11	02	09100S4180	620	678 700,00	0,00	0,00
579	Расходы на устройство спортивных сооружений в сельской местности	009	11	02	09100S8480		4 040 000,00	0,00	0,00
580	Предоставление субсидий бюджетным, автономным учреждениям и иным некоммерческим организациям	009	11	02	09100S8480	600	4 040 000,00	0,00	0,00
581	Субсидии автономным учреждениям	009	11	02	09100S8480	620	4 040 000,00	0,00	0,00
582	Подпрограмма "Развитие адаптивной физической культуры и спорта"	009	11	02	0930000000		1 076 014,00	1 076 014,00	1 076 014,00
583	Расходы на проведение занятий физической культурой и спортом лиц с ограниченными возможностями здоровья и инвалидов в клубах по месту жительства физкультурно-спортивными организациями	009	11	02	0930000010		1 076 014,00	1 076 014,00	1 076 014,00
584	Предоставление субсидий бюджетным, автономным учреждениям и иным некоммерческим организациям	009	11	02	0930000010	600	1 076 014,00	1 076 014,00	1 076 014,00
585	Субсидии автономным учреждениям	009	11	02	0930000010	620	1 076 014,00	1 076 014,00	1 076 014,00
586	Спорт высших достижений	009	11	03			129 996 652,00	122 716 818,00	122 716 818,00
587	Муниципальная программа "Развитие физической культуры и спорта в ЗАТО Железногорск"	009	11	03	0900000000		129 996 652,00	122 716 818,00	122 716 818,00
588	Подпрограмма "Развитие массовой физической культуры и спорта"	009	11	03	0910000000		7 355 292,00	6 830 306,00	6 830 306,00
589	Проведение занятий в клубах по месту жительства физкультурно-спортивными организациями, реализующими программы спортивной подготовки	009	11	03	0910000220		7 055 292,00	6 830 306,00	6 830 306,00
590	Предоставление субсидий бюджетным, автономным учреждениям и иным некоммерческим организациям	009	11	03	0910000220	600	7 055 292,00	6 830 306,00	6 830 306,00
591	Субсидии бюджетным учреждениям	009	11	03	0910000220	610	3 714 927,00	3 536 813,00	3 536 813,00
592	Субсидии автономным учреждениям	009	11	03	0910000220	620	3 340 365,00	3 293 493,00	3 293 493,00
593	Расходы на поддержку физкультурно-спортивных клубов по месту жительства	009	11	03	09100S4180		300 000,00	0,00	0,00
594	Предоставление субсидий бюджетным, автономным учреждениям и иным некоммерческим организациям	009	11	03	09100S4180	600	300 000,00	0,00	0,00
595	Субсидии бюджетным учреждениям	009	11	03	09100S4180	610	300 000,00	0,00	0,00
596	Подпрограмма "Развитие системы подготовки спортивного резерва"	009	11	03	0920000000		122 172 103,00	115 417 255,00	115 417 255,00
597	Организация оказания медицинской помощи лицам, занимающимся физической культурой и спортом	009	11	03	0920000030		4 238 291,00	4 238 291,00	4 238 291,00
598	Предоставление субсидий бюджетным, автономным учреждениям и иным некоммерческим организациям	009	11	03	0920000030	600	4 238 291,00	4 238 291,00	4 238 291,00
599	Субсидии бюджетным учреждениям	009	11	03	0920000030	610	2 401 582,00	2 401 582,00	2 401 582,00
600	Субсидии автономным учреждениям	009	11	03	0920000030	620	1 836 709,00	1 836 709,00	1 836 709,00
601	Оказание услуг (выполнение работ) муниципальными спортивными школами	009	11	03	0920000070		117 933 812,00	111 178 964,00	111 178 964,00
602	Предоставление субсидий бюджетным, автономным учреждениям и иным некоммерческим организациям	009	11	03	0920000070	600	117 933 812,00	111 178 964,00	111 178 964,00
603	Субсидии бюджетным учреждениям	009	11	03	0920000070	610	67 121 927,00	63 670 938,00	63 670 938,00
604	Субсидии автономным учреждениям	009	11	03	0920000070	620	50 811 885,00	47 508 026,00	47 508 026,00
605	Подпрограмма "Развитие адаптивной физической культуры и спорта"	009	11	03	0930000000		469 257,00	469 257,00	469 257,00
606	Расходы на проведение занятий физической культурой и спортом лиц с ограниченными возможностями здоровья и инвалидов в клубах по месту жительства физкультурно-спортивными организациями	009	11	03	0930000010		469 257,00	469 257,00	469 257,00
607	Предоставление субсидий бюджетным, автономным учреждениям и иным некоммерческим организациям	009	11	03	0930000010	600	469 257,00	469 257,00	469 257,00
608	Субсидии автономным учреждениям	009	11	03	0930000010	620	469 257,00	469 257,00	469 257,00
609	Другие вопросы в области физической культуры и спорта	009	11	05			6 385 534,00	6 064 829,00	6 064 829,00
610	Муниципальная программа "Развитие физической культуры и спорта в ЗАТО Железногорск"	009	11	05	0900000000		6 385 534,00	6 064 829,00	6 064 829,00
611	Подпрограмма "Развитие массовой физической культуры и спорта"	009	11	05	0910000000		6 385 534,00	6 064 829,00	6 064 829,00
612	Оказание содействия в реализации мероприятий по развитию физической культуры и спорта в ЗАТО Железногорск	009	11	05	0910000060		6 385 534,00	6 064 829,00	6 064 829,00
613	Расходы на выплаты персоналу в целях обеспечения выполнения функций государственными (муниципальными) органами, казенными учреждениями, органами управления государственными внебюджетными фондами	009	11	05	0910000060	100	6 259 034,00	5 938 329,00	5 938 329,00
614	Расходы на выплаты персоналу казенных учреждений	009	11	05	0910000060	110	6 259 034,00	5 938 329,00	5 938 329,00
615	Закупка товаров, работ и услуг для обеспечения государственных (муниципальных) нужд	009	11	05	0910000060	200	124 500,00	124 500,00	124 500,00
616	Иные закупки товаров, работ и услуг для обеспечения государственных (муниципальных) нужд	009	11	05	0910000060	240	124 500,00	124 500,00	124 500,00
617	Иные бюджетные ассигнования	009	11	05	0910000060	800	2 000,00	2 000,00	2 000,00
618	Уплата налогов, сборов и иных платежей	009	11	05	0910000060	850	2 000,00	2 000,00	2 000,00
619	СРЕДСТВА МАССОВОЙ ИНФОРМАЦИИ	009	12				22 706 112,57	20 769 087,00	20 769 087,00
620	Периодическая печать и издательства	009	12	02			22 706 112,57	20 769 087,00	20 769 087,00
621	Муниципальная программа "Гражданское общество-ЗАТО Железногорск"	009	12	02	1500000000		22 706 112,57	20 769 087,00	20 769 087,00
622	Обнародование муниципальных правовых актов, доведение до сведения жителей ЗАТО Железногорск официальной информации	009	12	02	1500000030		14 818 185,00	14 068 512,00	14 068 512,00
623	Расходы на выплаты персоналу в целях обеспечения выполнения функций государственными (муниципальными) органами, казенными учреждениями, органами управления государственными внебюджетными фондами	009	12	02	1500000030	100	8 968 617,00	8 220 091,00	8 220 091,00
624	Расходы на выплаты персоналу казенных учреждений	009	12	02	1500000030	110	8 968 617,00	8 220 091,00	8 220 091,00
625	Закупка товаров, работ и услуг для обеспечения государственных (муниципальных) нужд	009	12	02	1500000030	200	5 847 568,00	5 846 421,00	5 846 421,00
626	Иные закупки товаров, работ и услуг для обеспечения государственных (муниципальных) нужд	009	12	02	1500000030	240	5 847 568,00	5 846 421,00	5 846 421,00
627	Иные бюджетные ассигнования	009	12	02	1500000030	800	2 000,00	2 000,00	2 000,00
628	Уплата налогов, сборов и иных платежей	009	12	02	1500000030	850	2 000,00	2 000,00	2 000,00
629	Подготовка и выпуск информационно-рекламных материалов социально-культурного значения	009	12	02	1500000040		7 887 927,57	6 700 575,00	6 700 575,00
630	Расходы на выплаты персоналу в целях обеспечения выполнения функций государственными (муниципальными) органами, казенными учреждениями, органами управления государственными внебюджетными фондами	009	12	02	1500000040	100	4 183 665,00	4 183 665,00	4 183 665,00
631	Расходы на выплаты персоналу казенных учреждений	009	12	02	1500000040	110	4 183 665,00	4 183 665,00	4 183 665,00
632	Закупка товаров, работ и услуг для обеспечения государственных (муниципальных) нужд	009	12	02	1500000040	200	3 697 512,57	2 516 910,00	2 516 910,00
633	Иные закупки товаров, работ и услуг для обеспечения государственных (муниципальных) нужд	009	12	02	1500000040	240	3 697 512,57	2 516 910,00	2 516 910,00
634	Иные бюджетные ассигнования	009	12	02	1500000040	800	6 750,00	0,00	0,00
635	Уплата налогов, сборов и иных платежей	009	12	02	1500000040	850	6 750,00	0,00	0,00
636	Счетная палата закрытого административно-территориального образования Железногорск Красноярского края	012					4 773 562,00	4 581 139,00	4 581 139,00
637	ОБЩЕГОСУДАРСТВЕННЫЕ ВОПРОСЫ	012	01				4 773 562,00	4 581 139,00	4 581 139,00
638	Обеспечение деятельности финансовых, налоговых и таможенных органов и органов финансового (финансово-бюджетного) надзора	012	01	06			4 773 562,00	4 581 139,00	4 581 139,00
639	Непрограммные расходы Счетной палаты ЗАТО Железногорск	012	01	06	8400000000		4 773 562,00	4 581 139,00	4 581 139,00
640	Функционирование Счетной палаты ЗАТО Железногорск	012	01	06	8410000000		4 773 562,00	4 581 139,00	4 581 139,00
641	Руководство и управление в сфере установленных функций органов местного самоуправления в рамках непрограммных расходов Счетной палаты ЗАТО Железногорск	012	01	06	8410000210		4 773 562,00	4 581 139,00	4 581 139,00
642	Расходы на выплаты персоналу в целях обеспечения выполнения функций государственными (муниципальными) органами, казенными учреждениями, органами управления государственными внебюджетными фондами	012	01	06	8410000210	100	4 773 562,00	4 581 139,00	4 581 139,00
643	Расходы на выплаты персоналу государственных (муниципальных) органов	012	01	06	8410000210	120	4 773 562,00	4 581 139,00	4 581 139,00
644	Совет депутатов закрытого административно-территориального образования город Железногорск Красноярского края	013					19 140 734,00	18 691 747,00	18 691 747,00
645	ОБЩЕГОСУДАРСТВЕННЫЕ ВОПРОСЫ	013	01				18 990 734,00	18 541 747,00	18 541 747,00
646	Функционирование законодательных (представительных) органов государственной власти и представительных органов муниципальных образований	013	01	03			18 990 734,00	18 541 747,00	18 541 747,00
647	Непрограммные расходы представительного органа власти	013	01	03	8100000000		18 990 734,00	18 541 747,00	18 541 747,00
648	Функционирование Совета депутатов ЗАТО г. Железногорск	013	01	03	8110000000		18 990 734,00	18 541 747,00	18 541 747,00
649	Руководство и управление в сфере установленных функций органов местного самоуправления в рамках непрограммных расходов Совета депутатов ЗАТО г. Железногорск	013	01	03	8110000210		12 907 395,00	12 586 690,00	12 586 690,00
650	Расходы на выплаты персоналу в целях обеспечения выполнения функций государственными (муниципальными) органами, казенными учреждениями, органами управления государственными внебюджетными фондами	013	01	03	8110000210	100	7 111 387,00	6 790 682,00	6 790 682,00
651	Расходы на выплаты персоналу государственных (муниципальных) органов	013	01	03	8110000210	120	7 111 387,00	6 790 682,00	6 790 682,00
652	Закупка товаров, работ и услуг для обеспечения государственных (муниципальных) нужд	013	01	03	8110000210	200	5 796 008,00	5 796 008,00	5 796 008,00
653	Иные закупки товаров, работ и услуг для обеспечения государственных (муниципальных) нужд	013	01	03	8110000210	240	5 796 008,00	5 796 008,00	5 796 008,00
654	Депутаты представительного органа муниципального образования	013	01	03	8110000230		2 884 726,00	2 820 585,00	2 820 585,00
655	Расходы на выплаты персоналу в целях обеспечения выполнения функций государственными (муниципальными) органами, казенными учреждениями, органами управления государственными внебюджетными фондами	013	01	03	8110000230	100	2 884 726,00	2 820 585,00	2 820 585,00
656	Расходы на выплаты персоналу государственных (муниципальных) органов	013	01	03	8110000230	120	2 884 726,00	2 820 585,00	2 820 585,00
657	Председатель Совета депутатов	013	01	03	8110000240		3 198 613,00	3 134 472,00	3 134 472,00
658	Расходы на выплаты персоналу в целях обеспечения выполнения функций государственными (муниципальными) органами, казенными учреждениями, органами управления государственными внебюджетными фондами	013	01	03	8110000240	100	3 198 613,00	3 134 472,00	3 134 472,00
659	Расходы на выплаты персоналу государственных (муниципальных) органов	013	01	03	8110000240	120	3 198 613,00	3 134 472,00	3 134 472,00
660	ОБРАЗОВАНИЕ	013	07				150 000,00	150 000,00	150 000,00
661	Профессиональная подготовка, переподготовка и повышение квалификации	013	07	05			150 000,00	150 000,00	150 000,00
662	Непрограммные расходы представительного органа власти	013	07	05	8100000000		150 000,00	150 000,00	150 000,00
663	Функционирование Совета депутатов ЗАТО г. Железногорск	013	07	05	8110000000		150 000,00	150 000,00	150 000,00
664	Руководство и управление в сфере установленных функций органов местного самоуправления в рамках непрограммных расходов Совета депутатов ЗАТО г. Железногорск	013	07	05	8110000210		150 000,00	150 000,00	150 000,00
665	Закупка товаров, работ и услуг для обеспечения государственных (муниципальных) нужд	013	07	05	8110000210	200	150 000,00	150 000,00	150 000,00
666	Иные закупки товаров, работ и услуг для обеспечения государственных (муниципальных) нужд	013	07	05	8110000210	240	150 000,00	150 000,00	150 000,00
667	Муниципальное казенное учреждение "Управление культуры"	733					523 876 976,92	475 484 307,00	472 918 943,00
668	ОБЩЕГОСУДАРСТВЕННЫЕ ВОПРОСЫ	733	01				370 400,00	370 400,00	370 400,00
669	Другие общегосударственные вопросы	733	01	13			370 400,00	370 400,00	370 400,00
670	Муниципальная программа "Гражданское общество-ЗАТО Железногорск"	733	01	13	1500000000		370 400,00	370 400,00	370 400,00
671	Подпрограмма "Содействие в реализации гражданских инициатив и поддержка социально ориентированных некоммерческих организаций"	733	01	13	1510000000		370 400,00	370 400,00	370 400,00
672	Проведение общегородских социально значимых мероприятий с участием сотрудников и добровольцев СОНКО	733	01	13	1510000100		257 800,00	257 800,00	257 800,00
673	Предоставление субсидий бюджетным, автономным учреждениям и иным некоммерческим организациям	733	01	13	1510000100	600	257 800,00	257 800,00	257 800,00
674	Субсидии бюджетным учреждениям	733	01	13	1510000100	610	257 800,00	257 800,00	257 800,00
675	Досуговые и оздоровительные мероприятия с участием СОНКО, объединяющих граждан с ограниченными возможностями здоровья	733	01	13	1510000140		112 600,00	112 600,00	112 600,00
676	Предоставление субсидий бюджетным, автономным учреждениям и иным некоммерческим организациям	733	01	13	1510000140	600	112 600,00	112 600,00	112 600,00
677	Субсидии бюджетным учреждениям	733	01	13	1510000140	610	112 600,00	112 600,00	112 600,00
678	ОБРАЗОВАНИЕ	733	07				110 095 073,00	102 467 543,00	101 495 049,00
679	Дополнительное образование детей	733	07	03			109 122 579,00	101 495 049,00	101 495 049,00
680	Муниципальная программа "Развитие образования ЗАТО Железногорск"	733	07	03	0200000000		329 000,00	329 000,00	329 000,00
681	Подпрограмма "Развитие дошкольного, общего и дополнительного образования детей"	733	07	03	0210000000		329 000,00	329 000,00	329 000,00
682	Обеспечение возможности участия одаренных детей в краевых массовых мероприятиях, имеющих школьный, муниципальный и краевой уровень организации	733	07	03	0210000120		30 000,00	30 000,00	30 000,00
683	Предоставление субсидий бюджетным, автономным учреждениям и иным некоммерческим организациям	733	07	03	0210000120	600	30 000,00	30 000,00	30 000,00
684	Субсидии бюджетным учреждениям	733	07	03	0210000120	610	30 000,00	30 000,00	30 000,00
685	Модернизация материально-технической базы образовательных организаций, работающих с одаренными детьми	733	07	03	0210000130		299 000,00	299 000,00	299 000,00
686	Предоставление субсидий бюджетным, автономным учреждениям и иным некоммерческим организациям	733	07	03	0210000130	600	299 000,00	299 000,00	299 000,00
687	Субсидии бюджетным учреждениям	733	07	03	0210000130	610	299 000,00	299 000,00	299 000,00
688	Муниципальная программа "Развитие культуры ЗАТО Железногорск"	733	07	03	0800000000		108 793 579,00	101 166 049,00	101 166 049,00
689	Подпрограмма "Обеспечение условий реализации программы и прочие мероприятия"	733	07	03	0830000000		108 793 579,00	101 166 049,00	101 166 049,00
690	Оказание услуг и выполнение работ учреждениями дополнительного образования в области культуры	733	07	03	0830000030		107 489 719,00	101 166 049,00	101 166 049,00
691	Предоставление субсидий бюджетным, автономным учреждениям и иным некоммерческим организациям	733	07	03	0830000030	600	107 489 719,00	101 166 049,00	101 166 049,00
692	Субсидии бюджетным учреждениям	733	07	03	0830000030	610	107 489 719,00	101 166 049,00	101 166 049,00
693	Разработка проектно-сметной документации на капитальный ремонт зданий учреждений дополнительного образования	733	07	03	0830000090		1 303 860,00	0,00	0,00
694	Предоставление субсидий бюджетным, автономным учреждениям и иным некоммерческим организациям	733	07	03	0830000090	600	1 303 860,00	0,00	0,00
695	Субсидии бюджетным учреждениям	733	07	03	0830000090	610	1 303 860,00	0,00	0,00
696	Молодежная политика	733	07	07			972 494,00	972 494,00	0,00
697	Муниципальная программа "Молодежь ЗАТО Железногорск в XXI веке"	733	07	07	1000000000		972 494,00	972 494,00	0,00
698	Создание условий для трудовой занятости несовершеннолетних граждан ЗАТО Железногорск, организация работы муниципальных трудовых отрядов и профориентации молодежи	733	07	07	1000000010		972 494,00	972 494,00	0,00
699	Расходы на выплаты персоналу в целях обеспечения выполнения функций государственными (муниципальными) органами, казенными учреждениями, органами управления государственными внебюджетными фондами	733	07	07	1000000010	100	972 494,00	972 494,00	0,00
700	Расходы на выплаты персоналу казенных учреждений	733	07	07	1000000010	110	972 494,00	972 494,00	0,00
701	КУЛЬТУРА, КИНЕМАТОГРАФИЯ	733	08				413 411 503,92	372 646 364,00	371 053 494,00
702	Культура	733	08	01			364 260 869,92	333 273 048,00	332 409 728,00
703	Муниципальная программа "Развитие культуры ЗАТО Железногорск"	733	08	01	0800000000		364 260 869,92	333 273 048,00	332 409 728,00
704	Подпрограмма "Культурное наследие"	733	08	01	0810000000		102 838 015,92	96 194 851,00	96 193 751,00
705	Оказание услуг и выполнение работ библиотекой	733	08	01	0810000060		70 122 490,00	66 376 650,00	66 376 650,00
706	Предоставление субсидий бюджетным, автономным учреждениям и иным некоммерческим организациям	733	08	01	0810000060	600	70 122 490,00	66 376 650,00	66 376 650,00
707	Субсидии бюджетным учреждениям	733	08	01	0810000060	610	70 122 490,00	66 376 650,00	66 376 650,00
708	Оказание услуг и выполнение работ музейно-выставочным центром	733	08	01	0810000070		31 505 896,00	29 466 851,00	29 466 851,00

709	Предоставление субсидий бюджетным, автономным учреждениям и иным некоммерческим организациям	733	08	01	0810000070	600	31 505 896,00	29 466 851,00	29 466 851,00
710	Субсидии бюджетным учреждениям	733	08	01	0810000070	610	31 505 896,00	29 466 851,00	29 466 851,00
711	Обеспечение безопасных и комфортных условий функционирования МБУК ЦГБ им.М.Горького, МБУК МВЦ	733	08	01	0810000160		863 029,92	0,00	0,00
712	Предоставление субсидий бюджетным, автономным учреждениям и иным некоммерческим организациям	733	08	01	0810000160	600	863 029,92	0,00	0,00
713	Субсидии бюджетным учреждениям	733	08	01	0810000160	610	863 029,92	0,00	0,00
714	Расходы в целях государственной поддержки отрасли культуры (модернизация библиотек в части комплектования книжных фондов)	733	08	01	08100L5190		134 400,00	139 150,00	138 050,00
715	Предоставление субсидий бюджетным, автономным учреждениям и иным некоммерческим организациям	733	08	01	08100L5190	600	134 400,00	139 150,00	138 050,00
716	Субсидии бюджетным учреждениям	733	08	01	08100L5190	610	134 400,00	139 150,00	138 050,00
717	Расходы на комплектование книжных фондов библиотек муниципальных образований Красноярского края	733	08	01	08100S4880		212 200,00	212 200,00	212 200,00
718	Предоставление субсидий бюджетным, автономным учреждениям и иным некоммерческим организациям	733	08	01	08100S4880	600	212 200,00	212 200,00	212 200,00
719	Субсидии бюджетным учреждениям	733	08	01	08100S4880	610	212 200,00	212 200,00	212 200,00
720	Подпрограмма "Досуг, искусство и народное творчество"	733	08	01	0820000000		261 422 854,00	237 078 197,00	236 215 977,00
721	Оказание услуг и выполнение работ учреждениями театрального искусства	733	08	01	0820000130		96 000 051,00	89 233 807,00	89 233 807,00
722	Предоставление субсидий бюджетным, автономным учреждениям и иным некоммерческим организациям	733	08	01	0820000130	600	96 000 051,00	89 233 807,00	89 233 807,00
723	Субсидии бюджетным учреждениям	733	08	01	0820000130	610	96 000 051,00	89 233 807,00	89 233 807,00
724	Оказание услуг и выполнение работ культурно - досуговыми учреждениями	733	08	01	0820000140		103 398 877,00	98 095 691,00	98 095 691,00
725	Предоставление субсидий бюджетным, автономным учреждениям и иным некоммерческим организациям	733	08	01	0820000140	600	103 398 877,00	98 095 691,00	98 095 691,00
726	Субсидии бюджетным учреждениям	733	08	01	0820000140	610	103 398 877,00	98 095 691,00	98 095 691,00
727	Оказание услуг и выполнение работ парком культуры и отдыха	733	08	01	0820000150		42 499 586,00	40 414 359,00	40 414 359,00
728	Предоставление субсидий бюджетным, автономным учреждениям и иным некоммерческим организациям	733	08	01	0820000150	600	42 499 586,00	40 414 359,00	40 414 359,00
729	Субсидии автономным учреждениям	733	08	01	0820000150	620	42 499 586,00	40 414 359,00	40 414 359,00
730	Расходы на сохранение, возрождение и развитие народных художественных промыслов и ремесел	733	08	01	0820000210		25 000,00	25 000,00	25 000,00
731	Предоставление субсидий бюджетным, автономным учреждениям и иным некоммерческим организациям	733	08	01	0820000210	600	25 000,00	25 000,00	25 000,00
732	Субсидии бюджетным учреждениям	733	08	01	0820000210	610	25 000,00	25 000,00	25 000,00
733	Разработка проектно-сметной документации на капитальный ремонт зданий учреждений культуры	733	08	01	0820000270		8 700 000,00	0,00	0,00
734	Предоставление субсидий бюджетным, автономным учреждениям и иным некоммерческим организациям	733	08	01	0820000270	600	8 700 000,00	0,00	0,00
735	Субсидии бюджетным учреждениям	733	08	01	0820000270	610	8 700 000,00	0,00	0,00
736	Разработка проектно-сметной документации на реконструкцию зданий учреждений культуры	733	08	01	0820000280		2 000 000,00	0,00	0,00
737	Капитальные вложения в объекты государственной (муниципальной) собственности	733	08	01	0820000280	400	2 000 000,00	0,00	0,00
738	Субсидии бюджетным и автономным учреждениям, государственным (муниципальным) унитарным предприятиям на осуществление капитальных вложений в объекты капитального строительства государственной (муниципальной) собственности или приобретение объектов недвижимого имущества в государственную (муниципальную) собственность	733	08	01	0820000280	460	2 000 000,00	0,00	0,00
739	Расходы на поддержку творческой деятельности и укрепление материально-технической базы муниципальных театров в населенных пунктах с численностью населения до 300 тысяч человек	733	08	01	08200L4662		3 983 560,00	4 452 780,00	3 988 450,00
740	Предоставление субсидий бюджетным, автономным учреждениям и иным некоммерческим организациям	733	08	01	08200L4662	600	3 983 560,00	4 452 780,00	3 988 450,00
741	Субсидии бюджетным учреждениям	733	08	01	08200L4662	610	3 983 560,00	4 452 780,00	3 988 450,00
742	Расходы на поддержку творческой деятельности и техническое оснащение детских и кукольных театров	733	08	01	08200L5172		4 815 780,00	4 856 560,00	4 458 670,00
743	Предоставление субсидий бюджетным, автономным учреждениям и иным некоммерческим организациям	733	08	01	08200L5172	600	4 815 780,00	4 856 560,00	4 458 670,00
744	Субсидии бюджетным учреждениям	733	08	01	08200L5172	610	4 815 780,00	4 856 560,00	4 458 670,00
745	Другие вопросы в области культуры, кинематографии	733	08	04			49 150 634,00	39 373 316,00	38 643 766,00
746	Муниципальная программа "Развитие культуры ЗАТО Железногорск"	733	08	04	0800000000		49 150 634,00	39 373 316,00	38 643 766,00
747	Подпрограмма "Обеспечение условий реализации программы и прочие мероприятия"	733	08	04	0830000000		49 150 634,00	39 373 316,00	38 643 766,00
748	Обеспечение реализации муниципальной программы	733	08	04	0830000020		49 150 634,00	39 373 316,00	38 643 766,00
749	Расходы на выплаты персоналу в целях обеспечения выполнения функций государственными (муниципальными) органами, казенными учреждениями, органами управления государственными внебюджетными фондами	733	08	04	0830000020	100	45 431 551,00	35 769 653,00	35 290 103,00
750	Расходы на выплаты персоналу казенных учреждений	733	08	04	0830000020	110	45 431 551,00	35 769 653,00	35 290 103,00
751	Закупка товаров, работ и услуг для обеспечения государственных (муниципальных) нужд	733	08	04	0830000020	200	3 714 083,00	3 598 663,00	3 348 663,00
752	Иные закупки товаров, работ и услуг для обеспечения государственных (муниципальных) нужд	733	08	04	0830000020	240	3 714 083,00	3 598 663,00	3 348 663,00
753	Иные бюджетные ассигнования	733	08	04	0830000020	800	5 000,00	5 000,00	5 000,00
754	Уплата налогов, сборов и иных платежей	733	08	04	0830000020	850	5 000,00	5 000,00	5 000,00
755	Муниципальное казенное учреждение "Управление образования"	734					2 536 321 893,56	2 394 877 209,56	2 372 889 976,56
756	ОБЩЕГОСУДАРСТВЕННЫЕ ВОПРОСЫ	734	01				121 270,00	121 270,00	121 270,00
757	Другие общегосударственные вопросы	734	01	13			121 270,00	121 270,00	121 270,00
758	Муниципальная программа "Гражданское общество-ЗАТО Железногорск"	734	01	13	1500000000		121 270,00	121 270,00	121 270,00
759	Подпрограмма "Содействие в реализации гражданских инициатив и поддержка социально ориентированных некоммерческих организаций"	734	01	13	1510000000		121 270,00	121 270,00	121 270,00
760	Досуговые и оздоровительные мероприятия с участием СОНКО, объединяющих граждан с ограниченными возможностями здоровья	734	01	13	1510000140		121 270,00	121 270,00	121 270,00
761	Предоставление субсидий бюджетным, автономным учреждениям и иным некоммерческим организациям	734	01	13	1510000140	600	121 270,00	121 270,00	121 270,00
762	Субсидии автономным учреждениям	734	01	13	1510000140	620	121 270,00	121 270,00	121 270,00
763	ОБРАЗОВАНИЕ	734	07				2 502 338 747,38	2 365 245 863,38	2 343 258 630,38
764	Дошкольное образование	734	07	01			1 098 273 033,00	1 049 038 728,00	1 049 038 728,00
765	Муниципальная программа "Развитие образования ЗАТО Железногорск"	734	07	01	0200000000		1 098 273 033,00	1 049 038 728,00	1 049 038 728,00
766	Подпрограмма "Развитие дошкольного, общего и дополнительного образования детей"	734	07	01	0210000000		1 098 273 033,00	1 049 038 728,00	1 049 038 728,00
767	Предоставление дошкольного образования	734	07	01	0210000010		360 059 574,00	348 825 264,00	348 825 264,00
768	Предоставление субсидий бюджетным, автономным учреждениям и иным некоммерческим организациям	734	07	01	0210000010	600	360 059 574,00	348 825 264,00	348 825 264,00
769	Субсидии бюджетным учреждениям	734	07	01	0210000010	610	360 059 574,00	348 825 264,00	348 825 264,00
770	Организация и обеспечение условий для раскрытия и развития всех способностей и дарований обучающихся. Выявление педагогов, обладающих потенциалом к высоким профессиональным достижениям в работе с одаренными обучающимися	734	07	01	0210000110		155 494,00	155 494,00	155 494,00
771	Предоставление субсидий бюджетным, автономным учреждениям и иным некоммерческим организациям	734	07	01	0210000110	600	155 494,00	155 494,00	155 494,00
772	Субсидии бюджетным учреждениям	734	07	01	0210000110	610	155 494,00	155 494,00	155 494,00
773	Обеспечение безопасных условий функционирования образовательных организаций	734	07	01	0210000260		2 795 270,00	0,00	0,00
774	Предоставление субсидий бюджетным, автономным учреждениям и иным некоммерческим организациям	734	07	01	0210000260	600	2 795 270,00	0,00	0,00
775	Субсидии бюджетным учреждениям	734	07	01	0210000260	610	2 795 270,00	0,00	0,00
776	Обеспечение государственных гарантий реализации прав на получение общедоступного и бесплатного дошкольного образования в муниципальных дошкольных образовательных организациях, общедоступного и бесплатного дошкольного образования в муниципальных общеобразовательных организациях в части обеспечения деятельности административно-хозяйственного, учебно-вспомогательного персонала и иных категорий работников образовательных организаций, участвующих в реализации общеобразовательных программ в соответствии с федеральными государственными образовательными стандартами	734	07	01	0210074080		200 505 800,00	189 104 000,00	189 104 000,00
777	Предоставление субсидий бюджетным, автономным учреждениям и иным некоммерческим организациям	734	07	01	0210074080	600	200 505 800,00	189 104 000,00	189 104 000,00
778	Субсидии бюджетным учреждениям	734	07	01	0210074080	610	200 505 800,00	189 104 000,00	189 104 000,00
779	Осуществление присмотра и ухода за детьми-инвалидами, детьми-сиротами и детьми, оставшимися без попечения родителей, а также детьми с туберкулезной интоксикацией, обучающимися в муниципальных образовательных организациях, реализующих образовательную программу дошкольного образования, без взимания родительской платы	734	07	01	0210075540		2 031 500,00	2 031 500,00	2 031 500,00
780	Предоставление субсидий бюджетным, автономным учреждениям и иным некоммерческим организациям	734	07	01	0210075540	600	2 031 500,00	2 031 500,00	2 031 500,00
781	Субсидии бюджетным учреждениям	734	07	01	0210075540	610	2 031 500,00	2 031 500,00	2 031 500,00
782	Обеспечение государственных гарантий реализации прав на получение общедоступного и бесплатного дошкольного образования в муниципальных дошкольных образовательных организациях, общедоступного и бесплатного дошкольного образования в муниципальных общеобразовательных организациях, за исключением обеспечения деятельности административно-хозяйственного, учебно-вспомогательного персонала и иных категорий работников образовательных организаций, участвующих в реализации общеобразовательных программ в соответствии с федеральными государственными образовательными стандартами	734	07	01	0210075880		527 596 100,00	503 806 000,00	503 806 000,00
783	Предоставление субсидий бюджетным, автономным учреждениям и иным некоммерческим организациям	734	07	01	0210075880	600	527 596 100,00	503 806 000,00	503 806 000,00
784	Субсидии бюджетным учреждениям	734	07	01	0210075880	610	527 596 100,00	503 806 000,00	503 806 000,00
785	Расходы на приведение зданий и сооружений организаций, реализующих образовательные программы дошкольного образования, в соответствие с требованиями законодательства	734	07	01	02100S5820		5 129 295,00	5 116 470,00	5 116 470,00
786	Предоставление субсидий бюджетным, автономным учреждениям и иным некоммерческим организациям	734	07	01	02100S5820	600	5 129 295,00	5 116 470,00	5 116 470,00
787	Субсидии бюджетным учреждениям	734	07	01	02100S5820	610	5 129 295,00	5 116 470,00	5 116 470,00
788	Общее образование	734	07	02			1 042 653 592,82	1 007 877 765,93	985 921 217,57
789	Муниципальная программа "Развитие образования ЗАТО Железногорск"	734	07	02	0200000000		1 042 653 592,82	1 007 877 765,93	985 921 217,57
790	Подпрограмма "Развитие дошкольного, общего и дополнительного образования детей"	734	07	02	0210000000		1 042 653 592,82	1 007 877 765,93	985 921 217,57
791	Организация и обеспечение условий для раскрытия и развития всех способностей и дарований обучающихся. Выявление педагогов, обладающих потенциалом к высоким профессиональным достижениям в работе с одаренными обучающимися	734	07	02	0210000110		155 494,00	155 494,00	155 494,00
792	Предоставление субсидий бюджетным, автономным учреждениям и иным некоммерческим организациям	734	07	02	0210000110	600	155 494,00	155 494,00	155 494,00
793	Субсидии бюджетным учреждениям	734	07	02	0210000110	610	155 494,00	155 494,00	155 494,00
794	Обеспечение возможности участия одаренных детей в краевых массовых мероприятиях, имеющих школьный, муниципальный и краевой уровень организации	734	07	02	0210000120		150 000,00	150 000,00	150 000,00
795	Предоставление субсидий бюджетным, автономным учреждениям и иным некоммерческим организациям	734	07	02	0210000120	600	150 000,00	150 000,00	150 000,00
796	Субсидии бюджетным учреждениям	734	07	02	0210000120	610	132 300,00	132 300,00	132 300,00
797	Субсидии автономным учреждениям	734	07	02	0210000120	620	17 700,00	17 700,00	17 700,00
798	Расходы на организацию бесплатной перевозки обучающихся	734	07	02	0210000160		13 467 385,00	13 467 385,00	13 467 385,00
799	Закупка товаров, работ и услуг для обеспечения государственных (муниципальных) нужд	734	07	02	0210000160	200	13 467 385,00	13 467 385,00	13 467 385,00
800	Иные закупки товаров, работ и услуг для обеспечения государственных (муниципальных) нужд	734	07	02	0210000160	240	13 467 385,00	13 467 385,00	13 467 385,00
801	Предоставление общедоступного и бесплатного начального общего, основного общего, среднего (полного) общего образования по основным общеобразовательным программам	734	07	02	0210000220		216 150 687,00	209 531 966,00	209 531 966,00
802	Предоставление субсидий бюджетным, автономным учреждениям и иным некоммерческим организациям	734	07	02	0210000220	600	216 150 687,00	209 531 966,00	209 531 966,00
803	Субсидии бюджетным учреждениям	734	07	02	0210000220	610	198 353 851,00	192 216 188,00	192 216 188,00
804	Субсидии автономным учреждениям	734	07	02	0210000220	620	17 796 836,00	17 315 778,00	17 315 778,00
805	Обеспечение безопасных условий функционирования образовательных организаций	734	07	02	0210000260		10 848 076,00	0,00	0,00
806	Предоставление субсидий бюджетным, автономным учреждениям и иным некоммерческим организациям	734	07	02	0210000260	600	10 848 076,00	0,00	0,00
807	Субсидии бюджетным учреждениям	734	07	02	0210000260	610	10 848 076,00	0,00	0,00
808	Обеспечение государственных гарантий реализации прав на получение общедоступного и бесплатного начального общего, основного общего, среднего общего образования в муниципальных общеобразовательных организациях, обеспечение дополнительного образования детей в муниципальных общеобразовательных организациях в части обеспечения деятельности административно-хозяйственного, учебно-вспомогательного персонала и иных категорий работников образовательных организаций, участвующих в реализации общеобразовательных программ в соответствии с федеральными государственными образовательными стандартами	734	07	02	0210074090		160 484 700,00	155 700 400,00	155 700 400,00
809	Предоставление субсидий бюджетным, автономным учреждениям и иным некоммерческим организациям	734	07	02	0210074090	600	160 484 700,00	155 700 400,00	155 700 400,00
810	Субсидии бюджетным учреждениям	734	07	02	0210074090	610	145 716 728,37	141 307 491,37	141 307 491,37
811	Субсидии автономным учреждениям	734	07	02	0210074090	620	14 767 971,63	14 392 908,63	14 392 908,63
812	Обеспечение государственных гарантий реализации прав на получение общедоступного и бесплатного начального общего, основного общего, среднего общего образования в муниципальных общеобразовательных организациях, обеспечение дополнительного образования детей в муниципальных общеобразовательных организациях, за исключением обеспечения деятельности административно-хозяйственного, учебно-вспомогательного персонала и иных категорий работников образовательных организаций, участвующих в реализации общеобразовательных программ в соответствии с федеральными государственными образовательными стандартами	734	07	02	0210075640		533 988 100,00	499 755 900,00	499 755 900,00
813	Предоставление субсидий бюджетным, автономным учреждениям и иным некоммерческим организациям	734	07	02	0210075640	600	533 988 100,00	499 755 900,00	499 755 900,00
814	Субсидии бюджетным учреждениям	734	07	02	0210075640	610	481 802 238,20	449 360 484,20	449 360 484,20
815	Субсидии автономным учреждениям	734	07	02	0210075640	620	52 185 861,80	50 395 415,80	50 395 415,80
816	Ежемесячное денежное вознаграждение за классное руководство педагогическим работникам государственных и муниципальных общеобразовательных организаций	734	07	02	02100L3030		50 371 800,00	50 371 800,00	50 371 800,00
817	Предоставление субсидий бюджетным, автономным учреждениям и иным некоммерческим организациям	734	07	02	02100L3030	600	50 371 800,00	50 371 800,00	50 371 800,00
818	Субсидии бюджетным учреждениям	734	07	02	02100L3030	610	45 747 096,00	45 747 096,00	45 747 096,00
819	Субсидии автономным учреждениям	734	07	02	02100L3030	620	4 624 704,00	4 624 704,00	4 624 704,00
820	Расходы на организацию и обеспечение обучающихся по образовательным программам начального общего образования в муниципальных образовательных организациях бесплатным горячим питанием, предусматривающим наличие горячего блюда, не считая горячего напитка	734	07	02	02100L3040		47 621 921,93	47 621 921,93	47 264 569,57
821	Предоставление субсидий бюджетным, автономным учреждениям и иным некоммерческим организациям	734	07	02	02100L3040	600	47 621 921,93	47 621 921,93	47 264 569,57
822	Субсидии бюджетным учреждениям	734	07	02	02100L3040	610	42 691 505,03	42 625 920,99	45 707 565,96
823	Субсидии автономным учреждениям	734	07	02	02100L3040	620	4 930 416,90	4 996 000,94	1 557 003,61
824	Расходы на реализацию мероприятий по модернизации школьных систем образования	734	07	02	02100L7502		0,00	22 635 722,00	0,00
825	Закупка товаров, работ и услуг для обеспечения государственных (муниципальных) нужд	734	07	02	02100L7502	200	0,00	22 635 722,00	0,00
826	Иные закупки товаров, работ и услуг для обеспечения государственных (муниципальных) нужд	734	07	02	02100L7502	240	0,00	22 635 722,00	0,00
827	Расходы на приведение зданий и сооружений общеобразовательных организаций в соответствие с требованиями законодательства	734	07	02	02100S5630		4 404 041,00	3 523 233,00	3 523 233,00
828	Предоставление субсидий бюджетным, автономным учреждениям и иным некоммерческим организациям	734	07	02	02100S5630	600	4 404 041,00	3 523 233,00	3 523 233,00
829	Субсидии бюджетным учреждениям	734	07	02	02100S5630	610	4 404 041,00	0,00	2 214 525,50
830	Субсидии автономным учреждениям	734	07	02	02100S5630	620	0,00	3 523 233,00	1 308 707,50
831	Оснащение (обновление материально-технической базы) оборудованием, средствами обучения и воспитания общеобразовательных организаций, в том числе осуществляющих образовательную деятельность по адаптированным основным общеобразовательным программам	734	07	02	021E151720		47 443,89	0,00	0,00
832	Закупка товаров, работ и услуг для обеспечения государственных (муниципальных) нужд	734	07	02	021E151720	200	47 443,89	0,00	0,00
833	Иные закупки товаров, работ и услуг для обеспечения государственных (муниципальных) нужд	734	07	02	021E151720	240	47 443,89	0,00	0,00
834	Расходы на обеспечение деятельности советников директора по воспитанию и взаимодействию с детскими общественными объединениями в общеобразовательных организациях	734	07	02	021EB51790		4 963 944,00	4 963 944,00	6 000 470,00
835	Предоставление субсидий бюджетным, автономным учреждениям и иным некоммерческим организациям	734	07	02	021EB51790	600	4 963 944,00	4 963 944,00	6 000 470,00
836	Субсидии бюджетным учреждениям	734	07	02	021EB51790	610	4 582 102,13	4 582 102,13	5 538 895,38
837	Субсидии автономным учреждениям	734	07	02	021EB51790	620	381 841,87	381 841,87	461 574,62
838	Дополнительное образование детей	734	07	03			219 233 223,00	189 664 004,00	189 664 004,00
839	Муниципальная программа "Развитие образования ЗАТО Железногорск"	734	07	03	0200000000		219 233 223,00	189 664 004,00	189 664 004,00
840	Подпрограмма "Развитие дошкольного, общего и дополнительного образования детей"	734	07	03	0210000000		219 233 223,00	189 664 004,00	189 664 004,00
841	Организация и обеспечение условий для раскрытия и развития всех способностей и дарований обучающихся. Выявление педагогов, обладающих потенциалом к высоким профессиональным достижениям в работе с одаренными обучающимися	734	07	03	0210000110		363 700,00	363 700,00	363 700,00
842	Предоставление субсидий бюджетным, автономным учреждениям и иным некоммерческим организациям	734	07	03	0210000110	600	363 700,00	363 700,00	363 700,00
843	Субсидии бюджетным учреждениям	734	07	03	0210000110	610	363 700,00	363 700,00	363 700,00
844	Предоставление дополнительного образования различной направленности	734	07	03	0210000140		117 277 389,00	111 440 404,00	111 440 404,00

845	Предоставление субсидий бюджетным, автономным учреждениям и иным некоммерческим организациям	734	07	03	0210000140	600	117 277 389,00	111 440 404,00	111 440 404,00
846	Субсидии бюджетным учреждениям	734	07	03	0210000140	610	83 622 831,00	78 820 442,00	78 820 442,00
847	Субсидии автономным учреждениям	734	07	03	0210000140	620	33 654 558,00	32 619 962,00	32 619 962,00
848	Обеспечение безопасных условий функционирования образовательных организаций	734	07	03	0210000260		1 656 654,00	0,00	0,00
849	Предоставление субсидий бюджетным, автономным учреждениям и иным некоммерческим организациям	734	07	03	0210000260	600	1 656 654,00	0,00	0,00
850	Субсидии автономным учреждениям	734	07	03	0210000260	620	1 656 654,00	0,00	0,00
851	Обеспечение функционирования модели персонифицированного финансирования дополнительного образования детей	734	07	03	0210000690		34 706 280,00	29 672 500,00	29 672 500,00
852	Предоставление субсидий бюджетным, автономным учреждениям и иным некоммерческим организациям	734	07	03	0210000690	600	33 879 307,00	29 131 976,00	29 131 976,00
853	Субсидии бюджетным учреждениям	734	07	03	0210000690	610	32 225 363,00	28 050 928,00	28 050 928,00
854	Субсидии автономным учреждениям	734	07	03	0210000690	620	826 972,00	540 524,00	540 524,00
855	Субсидии некоммерческим организациям (за исключением государственных (муниципальных) учреждений, государственных корпораций (компаний), публично-правовых компаний)	734	07	03	0210000690	630	826 972,00	540 524,00	540 524,00
856	Иные бюджетные ассигнования	734	07	03	0210000690	800	826 973,00	540 524,00	540 524,00
857	Субсидии юридическим лицам (кроме некоммерческих организаций), индивидуальным предпринимателям, физическим лицам - производителям товаров, работ, услуг	734	07	03	0210000690	810	826 973,00	540 524,00	540 524,00
858	Обеспечение государственных гарантий реализации прав на получение общедоступного и бесплатного начального общего, основного общего, среднего общего образования в муниципальных общеобразовательных организациях, обеспечение дополнительного образования детей в муниципальных общеобразовательных организациях, за исключением обеспечения деятельности административно-хозяйственного, учебно-вспомогательного персонала и иных категорий работников образовательных организаций, участвующих в реализации общеобразовательных программ в соответствии с федеральными государственными образовательными стандартами	734	07	03	0210075640		49 992 800,00	48 187 400,00	48 187 400,00
859	Предоставление субсидий бюджетным, автономным учреждениям и иным некоммерческим организациям	734	07	03	0210075640	600	49 992 800,00	48 187 400,00	48 187 400,00
860	Субсидии бюджетным учреждениям	734	07	03	0210075640	610	44 980 360,76	43 204 958,76	43 204 958,76
861	Субсидии автономным учреждениям	734	07	03	0210075640	620	5 012 439,24	4 982 441,24	4 982 441,24
862	Оснащение (обновление материально-технической базы) оборудованием, средствами обучения и воспитания образовательных организаций различных типов для реализации дополнительных общеразвивающих программ, для создания информационных систем в образовательных организациях	734	07	03	021E251710		15 236 400,00	0,00	0,00
863	Закупка товаров, работ и услуг для обеспечения государственных (муниципальных) нужд	734	07	03	021E251710	200	15 236 400,00	0,00	0,00
864	Иные закупки товаров, работ и услуг для обеспечения государственных (муниципальных) нужд	734	07	03	021E251710	240	15 236 400,00	0,00	0,00
865	Молодежная политика	734	07	07			9 593 324,00	0,00	0,00
866	Муниципальная программа "Молодежь ЗАТО Железногорск в XXI веке"	734	07	07	1000000000		9 593 324,00	0,00	0,00
867	Создание условий для трудовой занятости несовершеннолетних граждан ЗАТО Железногорск, организация работы муниципальных трудовых отрядов и профориентации молодежи	734	07	07	1000000010		9 593 324,00	0,00	0,00
868	Предоставление субсидий бюджетным, автономным учреждениям и иным некоммерческим организациям	734	07	07	1000000010	600	9 593 324,00	0,00	0,00
869	Субсидии бюджетным учреждениям	734	07	07	1000000010	610	8 941 029,00	0,00	0,00
870	Субсидии автономным учреждениям	734	07	07	1000000010	620	652 295,00	0,00	0,00
871	Другие вопросы в области образования	734	07	09			132 585 574,56	118 665 365,45	118 634 680,81
872	Муниципальная программа "Развитие образования ЗАТО Железногорск"	734	07	09	0200000000		132 585 574,56	118 665 365,45	118 634 680,81
873	Подпрограмма "Развитие дошкольного, общего и дополнительного образования детей"	734	07	09	0210000000		132 585 574,56	118 665 365,45	118 634 680,81
874	Обеспечение возможности участия одаренных детей в краевых массовых мероприятиях, имеющих школьный, муниципальный и краевой уровень организации	734	07	09	0210000120		700 000,00	700 000,00	700 000,00
875	Закупка товаров, работ и услуг для обеспечения государственных (муниципальных) нужд	734	07	09	0210000120	200	700 000,00	700 000,00	700 000,00
876	Иные закупки товаров, работ и услуг для обеспечения государственных (муниципальных) нужд	734	07	09	0210000120	240	700 000,00	700 000,00	700 000,00
877	Выполнение функций муниципальными казенными учреждениями	734	07	09	0210000150		80 169 292,00	66 249 082,89	66 218 398,25
878	Расходы на выплаты персоналу в целях обеспечения выполнения функций государственными (муниципальными) органами, казенными учреждениями, органами управления государственными внебюджетными фондами	734	07	09	0210000150	100	71 023 242,00	57 115 978,00	57 115 978,00
879	Расходы на выплаты персоналу казенных учреждений	734	07	09	0210000150	110	71 023 242,00	57 115 978,00	57 115 978,00
880	Закупка товаров, работ и услуг для обеспечения государственных (муниципальных) нужд	734	07	09	0210000150	200	9 144 550,00	9 131 604,89	9 100 920,25
881	Иные закупки товаров, работ и услуг для обеспечения государственных (муниципальных) нужд	734	07	09	0210000150	240	9 144 550,00	9 131 604,89	9 100 920,25
882	Иные бюджетные ассигнования	734	07	09	0210000150	800	1 500,00	1 500,00	1 500,00
883	Уплата налогов, сборов и иных платежей	734	07	09	0210000150	850	1 500,00	1 500,00	1 500,00
884	Осуществление государственных полномочий по обеспечению отдыха и оздоровления детей	734	07	09	0210076490		51 042 708,56	51 042 708,56	51 042 708,56
885	Предоставление субсидий бюджетным, автономным учреждениям и иным некоммерческим организациям	734	07	09	0210076490	600	51 042 708,56	51 042 708,56	51 042 708,56
886	Субсидии бюджетным учреждениям	734	07	09	0210076490	610	6 474 936,72	6 474 936,72	6 474 936,72
887	Субсидии автономным учреждениям	734	07	09	0210076490	620	44 567 771,84	44 567 771,84	44 567 771,84
888	На выплаты врачам (включая санитарных врачей), медицинским сестрам диетическим, шеф-поварам, старшим воспитателям муниципальных загородных оздоровительных лагерей, оплату услуг по санитарно-эпидемиологической оценке обстановки муниципальных загородных оздоровительных лагерей, оказанных на договорной основе, в случае отсутствия в муниципальных загородных оздоровительных лагерях санитарных врачей	734	07	09	02100S3970		673 574,00	673 574,00	673 574,00
889	Предоставление субсидий бюджетным, автономным учреждениям и иным некоммерческим организациям	734	07	09	02100S3970	600	673 574,00	673 574,00	673 574,00
890	Субсидии автономным учреждениям	734	07	09	02100S3970	620	673 574,00	673 574,00	673 574,00
891	СОЦИАЛЬНАЯ ПОЛИТИКА	734	10				33 861 876,18	29 510 076,18	29 510 076,18
892	Социальное обеспечение населения	734	10	03			25 431 476,18	21 079 676,18	21 079 676,18
893	Муниципальная программа "Развитие образования ЗАТО Железногорск"	734	10	03	0200000000		25 431 476,18	21 079 676,18	21 079 676,18
894	Подпрограмма "Развитие дошкольного, общего и дополнительного образования детей"	734	10	03	0210000000		25 431 476,18	21 079 676,18	21 079 676,18
895	Расходы, связанные с предоставлением мер социальной поддержки в сфере дошкольного и общего образования детям из семей лиц, принимающих (принимавших) участие в специальной военной операции	734	10	03	0210008530		4 351 800,00	0,00	0,00
896	Предоставление субсидий бюджетным, автономным учреждениям и иным некоммерческим организациям	734	10	03	0210008530	600	4 351 800,00	0,00	0,00
897	Субсидии бюджетным учреждениям	734	10	03	0210008530	610	4 305 920,00	0,00	0,00
898	Субсидии автономным учреждениям	734	10	03	0210008530	620	45 880,00	0,00	0,00
899	Обеспечение питанием обучающихся в муниципальных и частных общеобразовательных организациях по имеющим государственную аккредитацию основным общеобразовательным программам без взимания платы (в соответствии с Законом края от 27 декабря 2005 года № 17-4377)	734	10	03	0210075660		10 603 500,00	10 603 500,00	10 603 500,00
900	Предоставление субсидий бюджетным, автономным учреждениям и иным некоммерческим организациям	734	10	03	0210075660	600	10 603 500,00	10 603 500,00	10 603 500,00
901	Субсидии бюджетным учреждениям	734	10	03	0210075660	610	10 109 349,67	10 109 349,67	10 109 349,67
902	Субсидии автономным учреждениям	734	10	03	0210075660	620	494 150,33	494 150,33	494 150,33
903	Расходы на организацию и обеспечение бесплатным питанием обучающихся с ограниченными возможностями здоровья в муниципальных образовательных организациях	734	10	03	02100S5830		10 476 176,18	10 476 176,18	10 476 176,18
904	Закупка товаров, работ и услуг для обеспечения государственных (муниципальных) нужд	734	10	03	02100S5830	200	1 217,00	1 217,00	1 217,00
905	Иные закупки товаров, работ и услуг для обеспечения государственных (муниципальных) нужд	734	10	03	02100S5830	240	1 217,00	1 217,00	1 217,00
906	Социальное обеспечение и иные выплаты населению	734	10	03	02100S5830	300	60 402,81	60 402,81	60 402,81
907	Публичные нормативные социальные выплаты гражданам	734	10	03	02100S5830	310	60 402,81	60 402,81	60 402,81
908	Предоставление субсидий бюджетным, автономным учреждениям и иным некоммерческим организациям	734	10	03	02100S5830	600	10 414 556,37	10 414 556,37	10 414 556,37
909	Субсидии бюджетным учреждениям	734	10	03	02100S5830	610	9 926 339,66	9 926 339,66	9 926 339,66
910	Субсидии автономным учреждениям	734	10	03	02100S5830	620	488 216,71	488 216,71	488 216,71
911	Охрана семьи и детства	734	10	04			8 430 400,00	8 430 400,00	8 430 400,00
912	Муниципальная программа "Развитие образования ЗАТО Железногорск"	734	10	04	0200000000		8 430 400,00	8 430 400,00	8 430 400,00
913	Подпрограмма "Развитие дошкольного, общего и дополнительного образования детей"	734	10	04	0210000000		8 430 400,00	8 430 400,00	8 430 400,00
914	Предоставление компенсации родителям (законным представителям) детей, посещающих образовательные организации, реализующие образовательную программу дошкольного образования (в соответствии с Законом края от 29 марта 2007 года № 22-6015)	734	10	04	0210075560		8 430 400,00	8 430 400,00	8 430 400,00
915	Закупка товаров, работ и услуг для обеспечения государственных (муниципальных) нужд	734	10	04	0210075560	200	50 000,00	50 000,00	50 000,00
916	Иные закупки товаров, работ и услуг для обеспечения государственных (муниципальных) нужд	734	10	04	0210075560	240	50 000,00	50 000,00	50 000,00
917	Социальное обеспечение и иные выплаты населению	734	10	04	0210075560	300	8 380 400,00	8 380 400,00	8 380 400,00
918	Публичные нормативные социальные выплаты гражданам	734	10	04	0210075560	310	8 380 400,00	8 380 400,00	8 380 400,00
919	Финансовое управление Администрации ЗАТО г.Железногорск	801					105 115 970,87	27 864 345,00	28 798 277,00
920	ОБЩЕГОСУДАРСТВЕННЫЕ ВОПРОСЫ	801	01				54 656 488,91	19 343 965,00	19 343 965,00
921	Обеспечение деятельности финансовых, налоговых и таможенных органов и органов финансового (финансово-бюджетного) надзора	801	01	06			18 527 799,00	17 693 965,00	17 693 965,00
922	Муниципальная программа "Управление муниципальными финансами в ЗАТО Железногорск"	801	01	06	1600000000		18 527 799,00	17 693 965,00	17 693 965,00
923	Подпрограмма "Обеспечение реализации муниципальной программы и прочие мероприятия"	801	01	06	1620000000		18 527 799,00	17 693 965,00	17 693 965,00
924	Руководство и управление в сфере установленных функций органов местного самоуправления в рамках подпрограммы "Обеспечение реализации муниципальной программы и прочие мероприятия"	801	01	06	1620000210		18 527 799,00	17 693 965,00	17 693 965,00
925	Расходы на выплаты персоналу в целях обеспечения выполнения функций государственными (муниципальными) органами, казенными учреждениями, органами управления государственными внебюджетными фондами	801	01	06	1620000210	100	18 126 198,00	17 292 364,00	17 292 364,00
926	Расходы на выплаты персоналу государственных (муниципальных) органов	801	01	06	1620000210	120	18 126 198,00	17 292 364,00	17 292 364,00
927	Закупка товаров, работ и услуг для обеспечения государственных (муниципальных) нужд	801	01	06	1620000210	200	400 601,00	400 601,00	400 601,00
928	Иные закупки товаров, работ и услуг для обеспечения государственных (муниципальных) нужд	801	01	06	1620000210	240	400 601,00	400 601,00	400 601,00
929	Иные бюджетные ассигнования	801	01	06	1620000210	800	1 000,00	1 000,00	1 000,00
930	Уплата налогов, сборов и иных платежей	801	01	06	1620000210	850	1 000,00	1 000,00	1 000,00
931	Резервные фонды	801	01	11			1 500 000,00	1 500 000,00	1 500 000,00
932	Непрограммные расходы Финансового управления Администрации ЗАТО г. Железногорск	801	01	11	8300000000		1 500 000,00	1 500 000,00	1 500 000,00
933	Другие непрограммные расходы Финансового управления Администрации ЗАТО г. Железногорск	801	01	11	8320000000		1 500 000,00	1 500 000,00	1 500 000,00
934	Резервный фонд Администрации ЗАТО г. Железногорск	801	01	11	8320000110		1 500 000,00	1 500 000,00	1 500 000,00
935	Иные бюджетные ассигнования	801	01	11	8320000110	800	1 500 000,00	1 500 000,00	1 500 000,00
936	Резервные средства	801	01	11	8320000110	870	1 500 000,00	1 500 000,00	1 500 000,00
937	Другие общегосударственные вопросы	801	01	13			34 628 689,91	150 000,00	150 000,00
938	Непрограммные расходы Финансового управления Администрации ЗАТО г. Железногорск	801	01	13	8300000000		34 628 689,91	150 000,00	150 000,00
939	Другие непрограммные расходы Финансового управления Администрации ЗАТО г. Железногорск	801	01	13	8320000000		34 628 689,91	150 000,00	150 000,00
940	Исполнение судебных актов по искам о возмещении вреда, причиненного незаконными действиями (бездействием) органов местного самоуправления или их должностных лиц, в том числе в результате издания органами местного самоуправления актов, не соответствующих закону или иному нормативному правовому акту, а также судебных актов по иным искам о взыскании денежных средств за счет местного бюджета (за исключением судебных актов о взыскании денежных средств в порядке субсидиарной ответственности главных распорядителей средств местного бюджета) и иные судебные расходы в рамках непрограммных расходов Финансового управления Администрации ЗАТО г. Железногорск	801	01	13	8320000150		473 060,00	150 000,00	150 000,00
941	Иные бюджетные ассигнования	801	01	13	8320000150	800	473 060,00	150 000,00	150 000,00
942	Исполнение судебных актов	801	01	13	8320000150	830	473 060,00	150 000,00	150 000,00
943	Резерв средств на индексацию расходов на оплату коммунальных услуг	801	01	13	8320000180		32 155 629,91	0,00	0,00
944	Иные бюджетные ассигнования	801	01	13	8320000180	800	32 155 629,91	0,00	0,00
945	Резервные средства	801	01	13	8320000180	870	32 155 629,91	0,00	0,00
946	Средства на реализацию инициативных проектов	801	01	13	8320000200		2 000 000,00	0,00	0,00
947	Иные бюджетные ассигнования	801	01	13	8320000200	800	2 000 000,00	0,00	0,00
948	Резервные средства	801	01	13	8320000200	870	2 000 000,00	0,00	0,00
949	НАЦИОНАЛЬНАЯ БЕЗОПАСНОСТЬ И ПРАВООХРАНИТЕЛЬНАЯ ДЕЯТЕЛЬНОСТЬ	801	03				923 289,00	0,00	0,00
950	Другие вопросы в области национальной безопасности и правоохранительной деятельности	801	03	14			923 289,00	0,00	0,00
951	Муниципальная программа "Защита населения и территории ЗАТО Железногорск от чрезвычайных ситуаций природного и техногенного характера"	801	03	14	0500000000		923 289,00	0,00	0,00
952	Резерв средств на исполнение условий соглашений о предоставлении межбюджетных трансфертов из вышестоящего бюджета в рамках муниципальной программы "Защита населения и территории ЗАТО Железногорск от чрезвычайных ситуаций природного и техногенного характера"	801	03	14	0500000030		923 289,00	0,00	0,00
953	Иные бюджетные ассигнования	801	03	14	0500000030	800	923 289,00	0,00	0,00
954	Резервные средства	801	03	14	0500000030	870	923 289,00	0,00	0,00
955	НАЦИОНАЛЬНАЯ ЭКОНОМИКА	801	04				3 887 088,62	0,00	0,00
956	Дорожное хозяйство (дорожные фонды)	801	04	09			3 687 088,62	0,00	0,00
957	Муниципальная программа "Развитие транспортной системы, содержание и благоустройство территории ЗАТО Железногорск"	801	04	09	1200000000		3 687 088,62	0,00	0,00
958	Резерв средств на исполнение условий соглашений о предоставлении межбюджетных трансфертов из вышестоящего бюджета в рамках муниципальной программы "Развитие транспортной системы, содержание и благоустройство территории ЗАТО Железногорск"	801	04	09	1200000010		3 687 088,62	0,00	0,00
959	Иные бюджетные ассигнования	801	04	09	1200000010	800	3 687 088,62	0,00	0,00
960	Резервные средства	801	04	09	1200000010	870	3 687 088,62	0,00	0,00
961	Другие вопросы в области национальной экономики	801	04	12			200 000,00	0,00	0,00
962	Муниципальная программа "Развитие инвестиционной, инновационной деятельности, малого и среднего предпринимательства на территории ЗАТО Железногорск"	801	04	12	1100000000		200 000,00	0,00	0,00
963	Резерв средств на исполнение условий соглашений о предоставлении межбюджетных трансфертов из вышестоящего бюджета в рамках муниципальной программы "Развитие инвестиционной, инновационной деятельности, малого и среднего предпринимательства на территории ЗАТО Железногорск"	801	04	12	1100000010		200 000,00	0,00	0,00
964	Иные бюджетные ассигнования	801	04	12	1100000010	800	200 000,00	0,00	0,00
965	Резервные средства	801	04	12	1100000010	870	200 000,00	0,00	0,00
966	ЖИЛИЩНО-КОММУНАЛЬНОЕ ХОЗЯЙСТВО	801	05				3 122 331,34	0,00	0,00
967	Коммунальное хозяйство	801	05	02			2 292 800,00	0,00	0,00
968	Муниципальная программа "Реформирование и модернизация жилищно-коммунального хозяйства и повышение энергетической эффективности на территории ЗАТО Железногорск"	801	05	02	0400000000		1 092 800,00	0,00	0,00
969	Резерв средств на исполнение условий соглашений о предоставлении межбюджетных трансфертов из вышестоящего бюджета в рамках муниципальной программы "Реформирование и модернизация жилищно-коммунального хозяйства и повышение энергетической эффективности на территории ЗАТО Железногорск"	801	05	02	0400000010		1 092 800,00	0,00	0,00
970	Иные бюджетные ассигнования	801	05	02	0400000010	800	1 092 800,00	0,00	0,00
971	Резервные средства	801	05	02	0400000010	870	1 092 800,00	0,00	0,00
972	Муниципальная программа "Охрана окружающей среды, воспроизводство природных ресурсов на территории ЗАТО Железногорск"	801	05	02	0600000000		600 000,00	0,00	0,00
973	Резерв средств на исполнение условий соглашений о предоставлении межбюджетных трансфертов из вышестоящего бюджета в рамках муниципальной программы "Охрана окружающей среды, воспроизводство природных ресурсов на территории ЗАТО Железногорск"	801	05	02	0600000010		600 000,00	0,00	0,00
974	Иные бюджетные ассигнования	801	05	02	0600000010	800	600 000,00	0,00	0,00
975	Резервные средства	801	05	02	0600000010	870	600 000,00	0,00	0,00
976	Муниципальная программа "Обеспечение доступным и комфортным жильем граждан ЗАТО Железногорск"	801	05	02	1700000000		600 000,00	0,00	0,00
977	Резерв средств на исполнение условий соглашений о предоставлении межбюджетных трансфертов из вышестоящего бюджета в рамках муниципальной программы "Обеспечение доступным и комфортным жильем граждан ЗАТО Железногорск"	801	05	02	1700000140		600 000,00	0,00	0,00
978	Иные бюджетные ассигнования	801	05	02	1700000140	800	600 000,00	0,00	0,00
979	Резервные средства	801	05	02	1700000140	870	600 000,00	0,00	0,00
980	Благоустройство	801	05	03			829 531,34	0,00	0,00
981	Муниципальная программа "Формирование современной городской среды на 2018-2026 годы"	801	05	03	1800000000		829 531,34	0,00	0,00
982	Резерв средств на исполнение условий соглашений о предоставлении межбюджетных трансфертов из вышестоящего бюджета в рамках муниципальной программы "Формирование современной городской среды на 2018-2026 годы"	801	05	03	1800000130		829 531,34	0,00	0,00
983	Иные бюджетные ассигнования	801	05	03	1800000130	800	829 531,34	0,00	0,00
984	Резервные средства	801	05	03	1800000130	870	829 531,34	0,00	0,00
985	ОБРАЗОВАНИЕ	801	07				27 510 505,00	0,00	0,00
986	Дошкольное образование	801	07	01			17 987 175,00	0,00	0,00

987	Муниципальная программа "Развитие образования ЗАТО Железногорск"	801	07	01	0200000000		17 987 175,00	0,00	0,00
988	Резерв средств на исполнение условий соглашений о предоставлении межбюджетных трансфертов из вышестоящего бюджета в рамках муниципальной программы "Развитие образования ЗАТО Железногорск"	801	07	01	0200000010		17 987 175,00	0,00	0,00
989	Иные бюджетные ассигнования	801	07	01	0200000010	800	17 987 175,00	0,00	0,00
990	Резервные средства	801	07	01	0200000010	870	17 987 175,00	0,00	0,00
991	Общее образование	801	07	02			4 438 926,00	0,00	0,00
992	Муниципальная программа "Развитие образования ЗАТО Железногорск"	801	07	02	0200000000		4 438 926,00	0,00	0,00
993	Резерв средств на исполнение условий соглашений о предоставлении межбюджетных трансфертов из вышестоящего бюджета в рамках муниципальной программы "Развитие образования ЗАТО Железногорск"	801	07	02	0200000010		4 438 926,00	0,00	0,00
994	Иные бюджетные ассигнования	801	07	02	0200000010	800	4 438 926,00	0,00	0,00
995	Резервные средства	801	07	02	0200000010	870	4 438 926,00	0,00	0,00
996	Дополнительное образование детей	801	07	03			4 000 000,00	0,00	0,00
997	Муниципальная программа "Развитие образования ЗАТО Железногорск"	801	07	03	0200000000		3 000 000,00	0,00	0,00
998	Резерв средств на исполнение условий соглашений о предоставлении межбюджетных трансфертов из вышестоящего бюджета в рамках муниципальной программы "Развитие образования ЗАТО Железногорск"	801	07	03	0200000010		3 000 000,00	0,00	0,00
999	Иные бюджетные ассигнования	801	07	03	0200000010	800	3 000 000,00	0,00	0,00
1000	Резервные средства	801	07	03	0200000010	870	3 000 000,00	0,00	0,00
1001	Муниципальная программа "Развитие культуры ЗАТО Железногорск"	801	07	03	0800000000		1 000 000,00	0,00	0,00
1002	Резерв средств на исполнение условий соглашений о предоставлении межбюджетных трансфертов из вышестоящего бюджета в рамках муниципальной программы "Развитие культуры ЗАТО Железногорск"	801	07	03	0800000010		1 000 000,00	0,00	0,00
1003	Иные бюджетные ассигнования	801	07	03	0800000010	800	1 000 000,00	0,00	0,00
1004	Резервные средства	801	07	03	0800000010	870	1 000 000,00	0,00	0,00
1005	Профессиональная подготовка, переподготовка и повышение квалификации	801	07	05			84 404,00	0,00	0,00
1006	Муниципальная программа "Управление муниципальными финансами в ЗАТО Железногорск"	801	07	05	1600000000		84 404,00	0,00	0,00
1007	Подпрограмма "Обеспечение реализации муниципальной программы и прочие мероприятия"	801	07	05	1620000000		84 404,00	0,00	0,00
1008	Руководство и управление в сфере установленных функций органов местного самоуправления в рамках подпрограммы "Обеспечение реализации муниципальной программы и прочие мероприятия"	801	07	05	1620000210		84 404,00	0,00	0,00
1009	Закупка товаров, работ и услуг для обеспечения государственных (муниципальных) нужд	801	07	05	1620000210	200	84 404,00	0,00	0,00
1010	Иные закупки товаров, работ и услуг для обеспечения государственных (муниципальных) нужд	801	07	05	1620000210	240	84 404,00	0,00	0,00
1011	Молодежная политика	801	07	07			1 000 000,00	0,00	0,00
1012	Муниципальная программа "Молодежь ЗАТО Железногорск в XXI веке"	801	07	07	1000000000		1 000 000,00	0,00	0,00
1013	Резерв средств на исполнение условий соглашений о предоставлении межбюджетных трансфертов из вышестоящего бюджета в рамках муниципальной программы "Молодежь ЗАТО Железногорск в XXI веке"	801	07	07	1000000100		1 000 000,00	0,00	0,00
1014	Иные бюджетные ассигнования	801	07	07	1000000100	800	1 000 000,00	0,00	0,00
1015	Резервные средства	801	07	07	1000000100	870	1 000 000,00	0,00	0,00
1016	КУЛЬТУРА, КИНЕМАТОГРАФИЯ	801	08				3 290 025,00	0,00	0,00
1017	Культура	801	08	01			3 290 025,00	0,00	0,00
1018	Муниципальная программа "Развитие культуры ЗАТО Железногорск"	801	08	01	0800000000		3 290 025,00	0,00	0,00
1019	Резерв средств на исполнение условий соглашений о предоставлении межбюджетных трансфертов из вышестоящего бюджета в рамках муниципальной программы "Развитие культуры ЗАТО Железногорск"	801	08	01	0800000010		3 290 025,00	0,00	0,00
1020	Иные бюджетные ассигнования	801	08	01	0800000010	800	3 290 025,00	0,00	0,00
1021	Резервные средства	801	08	01	0800000010	870	3 290 025,00	0,00	0,00
1022	ФИЗИЧЕСКАЯ КУЛЬТУРА И СПОРТ	801	11				3 959 600,00	0,00	0,00
1023	Массовый спорт	801	11	02			1 959 600,00	0,00	0,00
1024	Муниципальная программа "Развитие физической культуры и спорта в ЗАТО Железногорск"	801	11	02	0900000000		1 959 600,00	0,00	0,00
1025	Резерв средств на исполнение условий соглашений о предоставлении межбюджетных трансфертов из вышестоящего бюджета в рамках муниципальной программы "Развитие физической культуры и спорта в ЗАТО Железногорск"	801	11	02	0900000010		1 959 600,00	0,00	0,00
1026	Иные бюджетные ассигнования	801	11	02	0900000010	800	1 959 600,00	0,00	0,00
1027	Резервные средства	801	11	02	0900000010	870	1 959 600,00	0,00	0,00
1028	Спорт высших достижений	801	11	03			2 000 000,00	0,00	0,00
1029	Муниципальная программа "Развитие физической культуры и спорта в ЗАТО Железногорск"	801	11	03	0900000000		2 000 000,00	0,00	0,00
1030	Резерв средств на исполнение условий соглашений о предоставлении межбюджетных трансфертов из вышестоящего бюджета в рамках муниципальной программы "Развитие физической культуры и спорта в ЗАТО Железногорск"	801	11	03	0900000010		2 000 000,00	0,00	0,00
1031	Иные бюджетные ассигнования	801	11	03	0900000010	800	2 000 000,00	0,00	0,00
1032	Резервные средства	801	11	03	0900000010	870	2 000 000,00	0,00	0,00
1033	ОБСЛУЖИВАНИЕ ГОСУДАРСТВЕННОГО (МУНИЦИПАЛЬНОГО) ДОЛГА	801	13				7 766 643,00	8 520 380,00	9 454 312,00
1034	Обслуживание государственного (муниципального) внутреннего долга	801	13	01			7 766 643,00	8 520 380,00	9 454 312,00
1035	Муниципальная программа "Управление муниципальными финансами в ЗАТО Железногорск"	801	13	01	1600000000		7 766 643,00	8 520 380,00	9 454 312,00
1036	Подпрограмма "Управление муниципальным долгом ЗАТО Железногорск"	801	13	01	1610000000		7 766 643,00	8 520 380,00	9 454 312,00
1037	Обслуживание муниципального долга	801	13	01	1610000010		7 766 643,00	8 520 380,00	9 454 312,00
1038	Обслуживание государственного (муниципального) долга	801	13	01	1610000010	700	7 766 643,00	8 520 380,00	9 454 312,00
1039	Обслуживание муниципального долга	801	13	01	1610000010	730	7 766 643,00	8 520 380,00	9 454 312,00
1040	ВСЕГО:						5 144 602 309,22	4 232 895 739,17	4 170 320 913,89

Приложение № 5 к решению Совета депутатов 28.03.2024 № 39-431Р
Приложение № 5 к решению Совета депутатов от 14.12.2023 № 37-412Р

Распределение бюджетных ассигнований по разделам и подразделам, целевым статьям (муниципальным программам и непрограммным направлениям деятельности), группам и подгруппам видов расходов классификации расходов бюджета ЗАТО Железногорск на 2024 год и плановый период 2025 - 2026 годов

(рублей)

№ п/п	Наименование показателя	КБК				Утверждено на 2024 год	Утверждено на 2025 год	Утверждено на 2026 год
		Раздел	Подраздел	КЦСР	КВР			
1	ОБЩЕГОСУДАРСТВЕННЫЕ ВОПРОСЫ	01				551 348 003,44	450 462 059,76	440 636 259,76
2	Функционирование высшего должностного лица субъекта Российской Федерации и муниципального образования	01	02			3 483 567,00	3 419 426,00	3 419 426,00
3	Непрограммные расходы Администрации ЗАТО г. Железногорск	01	02	8200000000		3 483 567,00	3 419 426,00	3 419 426,00
4	Функционирование Администрации ЗАТО г. Железногорск	01	02	8210000000		3 483 567,00	3 419 426,00	3 419 426,00
5	Глава муниципального образования	01	02	8210000250		3 483 567,00	3 419 426,00	3 419 426,00
6	Расходы на выплаты персоналу в целях обеспечения выполнения функций государственными (муниципальными) органами, казенными учреждениями, органами управления государственными внебюджетными фондами	01	02	8210000250	100	3 483 567,00	3 419 426,00	3 419 426,00
7	Расходы на выплаты персоналу государственных (муниципальных) органов	01	02	8210000250	120	3 483 567,00	3 419 426,00	3 419 426,00
8	Функционирование законодательных (представительных) органов государственной власти и представительных органов муниципальных образований	01	03			18 990 734,00	18 541 747,00	18 541 747,00
9	Непрограммные расходы представительного органа власти	01	03	8100000000		18 990 734,00	18 541 747,00	18 541 747,00
10	Функционирование Совета депутатов ЗАТО г. Железногорск	01	03	8110000000		18 990 734,00	18 541 747,00	18 541 747,00
11	Руководство и управление в сфере установленных функций органов местного самоуправления в рамках непрограммных расходов Совета депутатов ЗАТО г. Железногорск	01	03	8110000210		12 907 395,00	12 586 690,00	12 586 690,00
12	Расходы на выплаты персоналу в целях обеспечения выполнения функций государственными (муниципальными) органами, казенными учреждениями, органами управления государственными внебюджетными фондами	01	03	8110000210	100	7 111 387,00	6 790 682,00	6 790 682,00
13	Расходы на выплаты персоналу государственных (муниципальных) органов	01	03	8110000210	120	7 111 387,00	6 790 682,00	6 790 682,00
14	Закупка товаров, работ и услуг для обеспечения государственных (муниципальных) нужд	01	03	8110000210	200	5 796 008,00	5 796 008,00	5 796 008,00
15	Иные закупки товаров, работ и услуг для обеспечения государственных (муниципальных) нужд	01	03	8110000210	240	5 796 008,00	5 796 008,00	5 796 008,00
16	Депутаты представительного органа муниципального образования	01	03	8110000230		2 884 726,00	2 820 585,00	2 820 585,00
17	Расходы на выплаты персоналу в целях обеспечения выполнения функций государственными (муниципальными) органами, казенными учреждениями, органами управления государственными внебюджетными фондами	01	03	8110000230	100	2 884 726,00	2 820 585,00	2 820 585,00
18	Расходы на выплаты персоналу государственных (муниципальных) органов	01	03	8110000230	120	2 884 726,00	2 820 585,00	2 820 585,00
19	Председатель Совета депутатов	01	03	8110000240		3 198 613,00	3 134 472,00	3 134 472,00
20	Расходы на выплаты персоналу в целях обеспечения выполнения функций государственными (муниципальными) органами, казенными учреждениями, органами управления государственными внебюджетными фондами	01	03	8110000240	100	3 198 613,00	3 134 472,00	3 134 472,00
21	Расходы на выплаты персоналу государственных (муниципальных) органов	01	03	8110000240	120	3 198 613,00	3 134 472,00	3 134 472,00
22	Функционирование Правительства Российской Федерации, высших исполнительных органов субъектов Российской Федерации, местных администраций	01	04			179 632 196,49	162 097 226,00	162 097 226,00
23	Муниципальная программа "Охрана окружающей среды, воспроизводство природных ресурсов на территории ЗАТО Железногорск"	01	04	0600000000		267 876,00	252 280,00	252 280,00
24	Подпрограмма "Обеспечение благоприятной окружающей среды, улучшение социально-экономических условий проживания населения"	01	04	0620000000		267 876,00	252 280,00	252 280,00
25	Выполнение отдельных государственных полномочий по организации мероприятий при осуществлении деятельности по обращению с животными без владельцев	01	04	0620075180		267 876,00	252 280,00	252 280,00
26	Расходы на выплаты персоналу в целях обеспечения выполнения функций государственными (муниципальными) органами, казенными учреждениями, органами управления государственными внебюджетными фондами	01	04	0620075180	100	255 339,00	240 340,00	240 340,00
27	Расходы на выплаты персоналу государственных (муниципальных) органов	01	04	0620075180	120	255 339,00	240 340,00	240 340,00
28	Закупка товаров, работ и услуг для обеспечения государственных (муниципальных) нужд	01	04	0620075180	200	12 537,00	11 940,00	11 940,00
29	Иные закупки товаров, работ и услуг для обеспечения государственных (муниципальных) нужд	01	04	0620075180	240	12 537,00	11 940,00	11 940,00
30	Непрограммные расходы Администрации ЗАТО г. Железногорск	01	04	8200000000		179 364 320,49	161 844 946,00	161 844 946,00
31	Функционирование Администрации ЗАТО г. Железногорск	01	04	8210000000		173 911 768,00	156 818 646,00	156 818 646,00
32	Руководство и управление в сфере установленных функций органов местного самоуправления в рамках непрограммных расходов Администрации ЗАТО г. Железногорск	01	04	8210000210		173 911 768,00	156 818 646,00	156 818 646,00
33	Расходы на выплаты персоналу в целях обеспечения выполнения функций государственными (муниципальными) органами, казенными учреждениями, органами управления государственными внебюджетными фондами	01	04	8210000210	100	140 704 703,00	125 141 957,00	125 141 957,00
34	Расходы на выплаты персоналу государственных (муниципальных) органов	01	04	8210000210	120	140 704 703,00	125 141 957,00	125 141 957,00
35	Закупка товаров, работ и услуг для обеспечения государственных (муниципальных) нужд	01	04	8210000210	200	32 563 280,00	31 673 689,00	31 673 689,00
36	Иные закупки товаров, работ и услуг для обеспечения государственных (муниципальных) нужд	01	04	8210000210	240	32 563 280,00	31 673 689,00	31 673 689,00
37	Социальное обеспечение и иные выплаты населению	01	04	8210000210	300	640 785,00	0,00	0,00
38	Социальные выплаты гражданам, кроме публичных нормативных социальных выплат	01	04	8210000210	320	640 785,00	0,00	0,00
39	Иные бюджетные ассигнования	01	04	8210000210	800	3 000,00	3 000,00	3 000,00
40	Уплата налогов, сборов и иных платежей	01	04	8210000210	850	3 000,00	3 000,00	3 000,00
41	Другие непрограммные расходы Администрации ЗАТО г. Железногорск	01	04	8220000000		5 452 552,49	5 026 300,00	5 026 300,00
42	Осуществление государственных полномочий по осуществлению уведомительной регистрации коллективных договоров и территориальных соглашений и контроля за их выполнением	01	04	8220074290		420 100,00	396 100,00	396 100,00
43	Расходы на выплаты персоналу в целях обеспечения выполнения функций государственными (муниципальными) органами, казенными учреждениями, органами управления государственными внебюджетными фондами	01	04	8220074290	100	408 510,00	384 510,00	384 510,00
44	Расходы на выплаты персоналу государственных (муниципальных) органов	01	04	8220074290	120	408 510,00	384 510,00	384 510,00
45	Закупка товаров, работ и услуг для обеспечения государственных (муниципальных) нужд	01	04	8220074290	200	11 590,00	11 590,00	11 590,00
46	Иные закупки товаров, работ и услуг для обеспечения государственных (муниципальных) нужд	01	04	8220074290	240	11 590,00	11 590,00	11 590,00
47	Выполнение государственных полномочий по созданию и обеспечению деятельности административных комиссий	01	04	8220075140		1 412 900,00	1 337 900,00	1 337 900,00
48	Расходы на выплаты персоналу в целях обеспечения выполнения функций государственными (муниципальными) органами, казенными учреждениями, органами управления государственными внебюджетными фондами	01	04	8220075140	100	1 276 900,00	1 201 900,00	1 201 900,00
49	Расходы на выплаты персоналу государственных (муниципальных) органов	01	04	8220075140	120	1 276 900,00	1 201 900,00	1 201 900,00
50	Закупка товаров, работ и услуг для обеспечения государственных (муниципальных) нужд	01	04	8220075140	200	136 000,00	136 000,00	136 000,00
51	Иные закупки товаров, работ и услуг для обеспечения государственных (муниципальных) нужд	01	04	8220075140	240	136 000,00	136 000,00	136 000,00
52	Осуществление государственных полномочий в области архивного дела, переданных органам местного самоуправления Красноярского края	01	04	8220075190		10 300,00	9 100,00	9 100,00
53	Расходы на выплаты персоналу в целях обеспечения выполнения функций государственными (муниципальными) органами, казенными учреждениями, органами управления государственными внебюджетными фондами	01	04	8220075190	100	9 000,00	7 800,00	7 800,00
54	Расходы на выплаты персоналу государственных (муниципальных) органов	01	04	8220075190	120	9 000,00	7 800,00	7 800,00
55	Закупка товаров, работ и услуг для обеспечения государственных (муниципальных) нужд	01	04	8220075190	200	1 300,00	1 300,00	1 300,00
56	Иные закупки товаров, работ и услуг для обеспечения государственных (муниципальных) нужд	01	04	8220075190	240	1 300,00	1 300,00	1 300,00
57	Осуществление государственных полномочий по созданию и обеспечению деятельности комиссий по делам несовершеннолетних и защите их прав	01	04	8220076040		2 760 252,49	2 479 200,00	2 479 200,00
58	Расходы на выплаты персоналу в целях обеспечения выполнения функций государственными (муниципальными) органами, казенными учреждениями, органами управления государственными внебюджетными фондами	01	04	8220076040	100	2 684 462,49	2 403 410,00	2 403 410,00
59	Расходы на выплаты персоналу государственных (муниципальных) органов	01	04	8220076040	120	2 684 462,49	2 403 410,00	2 403 410,00
60	Закупка товаров, работ и услуг для обеспечения государственных (муниципальных) нужд	01	04	8220076040	200	75 790,00	75 790,00	75 790,00
61	Иные закупки товаров, работ и услуг для обеспечения государственных (муниципальных) нужд	01	04	8220076040	240	75 790,00	75 790,00	75 790,00
62	Расходы на осуществление отдельных государственных полномочий в области охраны труда по государственному управлению охраной труда	01	04	8220076850		849 000,00	804 000,00	804 000,00
63	Расходы на выплаты персоналу в целях обеспечения выполнения функций государственными (муниципальными) органами, казенными учреждениями, органами управления государственными внебюджетными фондами	01	04	8220076850	100	766 250,00	721 250,00	721 250,00
64	Расходы на выплаты персоналу государственных (муниципальных) органов	01	04	8220076850	120	766 250,00	721 250,00	721 250,00
65	Закупка товаров, работ и услуг для обеспечения государственных (муниципальных) нужд	01	04	8220076850	200	82 750,00	82 750,00	82 750,00
66	Иные закупки товаров, работ и услуг для обеспечения государственных (муниципальных) нужд	01	04	8220076850	240	82 750,00	82 750,00	82 750,00
67	Судебная система	01	05			24 100,00	25 000,00	211 200,00
68	Непрограммные расходы Администрации ЗАТО г. Железногорск	01	05	8200000000		24 100,00	25 000,00	211 200,00
69	Другие непрограммные расходы Администрации ЗАТО г. Железногорск	01	05	8220000000		24 100,00	25 000,00	211 200,00
70	Осуществление полномочий по составлению (изменению) списков кандидатов в присяжные заседатели федеральных судов общей юрисдикции в Российской Федерации	01	05	8220051200		24 100,00	25 000,00	211 200,00
71	Закупка товаров, работ и услуг для обеспечения государственных (муниципальных) нужд	01	05	8220051200	200	24 100,00	25 000,00	211 200,00
72	Иные закупки товаров, работ и услуг для обеспечения государственных (муниципальных) нужд	01	05	8220051200	240	24 100,00	25 000,00	211 200,00
73	Обеспечение деятельности финансовых, налоговых и таможенных органов и органов финансового (финансово-бюджетного) надзора	01	06			23 301 361,00	22 275 104,00	22 275 104,00
74	Муниципальная программа "Управление муниципальными финансами в ЗАТО Железногорск"	01	06	1600000000		18 527 799,00	17 693 965,00	17 693 965,00
75	Подпрограмма "Обеспечение реализации муниципальной программы и прочие мероприятия"	01	06	1620000000		18 527 799,00	17 693 965,00	17 693 965,00
76	Руководство и управление в сфере установленных функций органов местного самоуправления в рамках подпрограммы "Обеспечение реализации муниципальной программы и прочие мероприятия"	01	06	1620000210		18 527 799,00	17 693 965,00	17 693 965,00
77	Расходы на выплаты персоналу в целях обеспечения выполнения функций государственными (муниципальными) органами, казенными учреждениями, органами управления государственными внебюджетными фондами	01	06	1620000210	100	18 126 198,00	17 292 364,00	17 292 364,00
78	Расходы на выплаты персоналу государственных (муниципальных) органов	01	06	1620000210	120	18 126 198,00	17 292 364,00	17 292 364,00
79	Закупка товаров, работ и услуг для обеспечения государственных (муниципальных) нужд	01	06	1620000210	200	400 601,00	400 601,00	400 601,00
80	Иные закупки товаров, работ и услуг для обеспечения государственных (муниципальных) нужд	01	06	1620000210	240	400 601,00	400 601,00	400 601,00
81	Иные бюджетные ассигнования	01	06	1620000210	800	1 000,00	1 000,00	1 000,00
82	Уплата налогов, сборов и иных платежей	01	06	1620000210	850	1 000,00	1 000,00	1 000,00

83	Непрограммные расходы Счетной палаты ЗАТО Железногорск	01	06	8400000000		4 773 562,00	4 581 139,00	4 581 139,00
84	Функционирование Счетной палаты ЗАТО Железногорск	01	06	8410000000		4 773 562,00	4 581 139,00	4 581 139,00
85	Руководство и управление в сфере установленных функций органов местного самоуправления в рамках непрограммных расходов Счетной палаты ЗАТО Железногорск	01	06	8410000210		4 773 562,00	4 581 139,00	4 581 139,00
86	Расходы на выплаты персоналу в целях обеспечения выполнения функций государственными (муниципальными) органами, казенными учреждениями, органами управления государственными внебюджетными фондами	01	06	8410000210	100	4 773 562,00	4 581 139,00	4 581 139,00
87	Расходы на выплаты персоналу государственных (муниципальных) органов	01	06	8410000210	120	4 773 562,00	4 581 139,00	4 581 139,00
88	Резервные фонды	01	11			1 500 000,00	1 500 000,00	1 500 000,00
89	Непрограммные расходы Финансового управления Администрации ЗАТО г. Железногорск	01	11	8300000000		1 500 000,00	1 500 000,00	1 500 000,00
90	Другие непрограммные расходы Финансового управления Администрации ЗАТО г. Железногорск	01	11	8320000000		1 500 000,00	1 500 000,00	1 500 000,00
91	Резервный фонд Администрации ЗАТО г. Железногорск	01	11	8320000110		1 500 000,00	1 500 000,00	1 500 000,00
92	Иные бюджетные ассигнования	01	11	8320000110	800	1 500 000,00	1 500 000,00	1 500 000,00
93	Резервные средства	01	11	8320000110	870	1 500 000,00	1 500 000,00	1 500 000,00
94	Другие общегосударственные вопросы	01	13			324 416 044,95	242 603 556,76	232 591 556,76
95	Муниципальная программа "Реформирование и модернизация жилищно-коммунального хозяйства и повышение энергетической эффективности на территории ЗАТО Железногорск"	01	13	0400000000		500 000,00	500 000,00	500 000,00
96	Подпрограмма "Энергосбережение и повышение энергетической эффективности ЗАТО Железногорск"	01	13	0430000000		500 000,00	500 000,00	500 000,00
97	Установка индивидуальных приборов учета горячей, холодной воды и электрической энергии в помещениях, находящихся в муниципальной собственности	01	13	0430000040		500 000,00	500 000,00	500 000,00
98	Закупка товаров, работ и услуг для обеспечения государственных (муниципальных) нужд	01	13	0430000040	200	500 000,00	500 000,00	500 000,00
99	Иные закупки товаров, работ и услуг для обеспечения государственных (муниципальных) нужд	01	13	0430000040	240	500 000,00	500 000,00	500 000,00
100	Муниципальная программа "Защита населения и территории ЗАТО Железногорск от чрезвычайных ситуаций природного и техногенного характера"	01	13	0500000000		8 450 842,00	7 022 783,00	7 022 783,00
101	Пропаганда в области безопасности людей на водных объектах	01	13	0500000010		95 000,00	95 000,00	95 000,00
102	Закупка товаров, работ и услуг для обеспечения государственных (муниципальных) нужд	01	13	0500000010	200	95 000,00	95 000,00	95 000,00
103	Иные закупки товаров, работ и услуг для обеспечения государственных (муниципальных) нужд	01	13	0500000010	240	95 000,00	95 000,00	95 000,00
104	Осуществление мероприятий по обеспечению безопасности людей на водных объектах, охране их жизни и здоровья	01	13	0500000020		6 246 631,00	5 881 083,00	5 881 083,00
105	Расходы на выплаты персоналу в целях обеспечения выполнения функций государственными (муниципальными) органами, казенными учреждениями, органами управления государственными внебюджетными фондами	01	13	0500000020	100	4 924 160,00	4 603 454,00	4 603 454,00
106	Расходы на выплаты персоналу казенных учреждений	01	13	0500000020	110	4 924 160,00	4 603 454,00	4 603 454,00
107	Закупка товаров, работ и услуг для обеспечения государственных (муниципальных) нужд	01	13	0500000020	200	1 322 471,00	1 277 629,00	1 277 629,00
108	Иные закупки товаров, работ и услуг для обеспечения государственных (муниципальных) нужд	01	13	0500000020	240	1 322 471,00	1 277 629,00	1 277 629,00
109	Подпрограмма "Подготовка населения и территории в области гражданской обороны, предупреждения и ликвидации чрезвычайных ситуаций"	01	13	0510000000		10 000,00	0,00	0,00
110	Расходы на уплату административных штрафов	01	13	0510000050		10 000,00	0,00	0,00
111	Иные бюджетные ассигнования	01	13	0510000050	800	10 000,00	0,00	0,00
112	Уплата налогов, сборов и иных платежей	01	13	0510000050	850	10 000,00	0,00	0,00
113	Подпрограмма "Обеспечение первичных мер пожарной безопасности на территории ЗАТО Железногорск"	01	13	0520000000		2 099 211,00	1 046 700,00	1 046 700,00
114	Проведение мероприятий противопожарной пропаганды	01	13	0520000010		75 000,00	23 857,00	23 857,00
115	Закупка товаров, работ и услуг для обеспечения государственных (муниципальных) нужд	01	13	0520000010	200	75 000,00	23 857,00	23 857,00
116	Иные закупки товаров, работ и услуг для обеспечения государственных (муниципальных) нужд	01	13	0520000010	240	75 000,00	23 857,00	23 857,00
117	Расходы на уплату административных штрафов и иных платежей	01	13	0520000030		490 000,00	0,00	0,00
118	Иные бюджетные ассигнования	01	13	0520000030	800	490 000,00	0,00	0,00
119	Уплата налогов, сборов и иных платежей	01	13	0520000030	850	490 000,00	0,00	0,00
120	Расходы на обеспечение первичных мер пожарной безопасности	01	13	05200S4120		1 534 211,00	1 022 843,00	1 022 843,00
121	Закупка товаров, работ и услуг для обеспечения государственных (муниципальных) нужд	01	13	05200S4120	200	1 534 211,00	1 022 843,00	1 022 843,00
122	Иные закупки товаров, работ и услуг для обеспечения государственных (муниципальных) нужд	01	13	05200S4120	240	1 534 211,00	1 022 843,00	1 022 843,00
123	Муниципальная программа "Безопасный город"	01	13	0700000000		540 000,00	540 000,00	540 000,00
124	Подпрограмма "Комплексные меры противодействия терроризму и экстремизму"	01	13	0710000000		90 000,00	90 000,00	90 000,00
125	Разработка и организация социальной антитеррористической рекламы и размещение в местах массового пребывания людей	01	13	0710000010		64 000,00	64 000,00	64 000,00
126	Закупка товаров, работ и услуг для обеспечения государственных (муниципальных) нужд	01	13	0710000010	200	64 000,00	64 000,00	64 000,00
127	Иные закупки товаров, работ и услуг для обеспечения государственных (муниципальных) нужд	01	13	0710000010	240	64 000,00	64 000,00	64 000,00
128	Проведение антитеррористической профилактической акции "Семинар-практикум по антитеррористической подготовке с учащимися образовательных учреждений ЗАТО Железногорск"	01	13	0710000020		26 000,00	26 000,00	26 000,00
129	Закупка товаров, работ и услуг для обеспечения государственных (муниципальных) нужд	01	13	0710000020	200	26 000,00	26 000,00	26 000,00
130	Иные закупки товаров, работ и услуг для обеспечения государственных (муниципальных) нужд	01	13	0710000020	240	26 000,00	26 000,00	26 000,00
131	Подпрограмма "Профилактика преступлений и правонарушений на территории ЗАТО Железногорск"	01	13	0720000000		450 000,00	450 000,00	450 000,00
132	Исполнение предписаний МУ МВД России по ЗАТО г.Железногорск по уничтожению дикорастущей конопли	01	13	0720000010		450 000,00	450 000,00	450 000,00
133	Закупка товаров, работ и услуг для обеспечения государственных (муниципальных) нужд	01	13	0720000010	200	450 000,00	450 000,00	450 000,00
134	Иные закупки товаров, работ и услуг для обеспечения государственных (муниципальных) нужд	01	13	0720000010	240	450 000,00	450 000,00	450 000,00
135	Муниципальная программа "Развитие культуры ЗАТО Железногорск"	01	13	0800000000		9 683 909,00	8 863 492,00	8 863 492,00
136	Подпрограмма "Досуг, искусство и народное творчество"	01	13	0820000000		16 000,00	16 000,00	16 000,00
137	Выполнение работ по обеспечению проведения праздников на территории ЗАТО Железногорск	01	13	0820000090		16 000,00	16 000,00	16 000,00
138	Закупка товаров, работ и услуг для обеспечения государственных (муниципальных) нужд	01	13	0820000090	200	16 000,00	16 000,00	16 000,00
139	Иные закупки товаров, работ и услуг для обеспечения государственных (муниципальных) нужд	01	13	0820000090	240	16 000,00	16 000,00	16 000,00
140	Подпрограмма "Развитие архивного дела"	01	13	0840000000		9 667 909,00	8 847 492,00	8 847 492,00
141	Пополнение фондов архива и эффективное использование архивных документов	01	13	0840000010		9 667 909,00	8 847 492,00	8 847 492,00
142	Расходы на выплаты персоналу в целях обеспечения выполнения функций государственными (муниципальными) органами, казенными учреждениями, органами управления государственными внебюджетными фондами	01	13	0840000010	100	7 205 135,00	6 531 654,00	6 531 654,00
143	Расходы на выплаты персоналу казенных учреждений	01	13	0840000010	110	7 205 135,00	6 531 654,00	6 531 654,00
144	Закупка товаров, работ и услуг для обеспечения государственных (муниципальных) нужд	01	13	0840000010	200	2 460 774,00	2 313 838,00	2 313 838,00
145	Иные закупки товаров, работ и услуг для обеспечения государственных (муниципальных) нужд	01	13	0840000010	240	2 460 774,00	2 313 838,00	2 313 838,00
146	Иные бюджетные ассигнования	01	13	0840000010	800	2 000,00	2 000,00	2 000,00
147	Уплата налогов, сборов и иных платежей	01	13	0840000010	850	2 000,00	2 000,00	2 000,00
148	Муниципальная программа "Развитие транспортной системы, содержание и благоустройство территории ЗАТО Железногорск"	01	13	1200000000		570 000,00	170 000,00	170 000,00
149	Подпрограмма "Повышение безопасности дорожного движения на дорогах общего пользования местного значения"	01	13	1220000000		570 000,00	170 000,00	170 000,00
150	Проведение конкурсов по тематике "Безопасность дорожного движения в ЗАТО Железногорск"	01	13	1220000020		80 000,00	80 000,00	80 000,00
151	Закупка товаров, работ и услуг для обеспечения государственных (муниципальных) нужд	01	13	1220000020	200	80 000,00	80 000,00	80 000,00
152	Иные закупки товаров, работ и услуг для обеспечения государственных (муниципальных) нужд	01	13	1220000020	240	80 000,00	80 000,00	80 000,00
153	Организация социальной рекламы и печатной продукции по безопасности дорожного движения	01	13	1220000030		90 000,00	90 000,00	90 000,00
154	Закупка товаров, работ и услуг для обеспечения государственных (муниципальных) нужд	01	13	1220000030	200	90 000,00	90 000,00	90 000,00
155	Иные закупки товаров, работ и услуг для обеспечения государственных (муниципальных) нужд	01	13	1220000030	240	90 000,00	90 000,00	90 000,00
156	Уплата административных штрафов и иных платежей	01	13	1220000040		400 000,00	0,00	0,00
157	Иные бюджетные ассигнования	01	13	1220000040	800	400 000,00	0,00	0,00
158	Уплата налогов, сборов и иных платежей	01	13	1220000040	850	400 000,00	0,00	0,00
159	Муниципальная программа "Управление муниципальным имуществом ЗАТО Железногорск"	01	13	1400000000		199 086 594,04	164 686 002,76	154 674 002,76
160	Подпрограмма "Управление объектами Муниципальной казны ЗАТО Железногорск"	01	13	1410000000		170 661 714,04	137 608 085,76	127 596 085,76
161	Инвентаризация и паспортизация объектов Муниципальной казны ЗАТО Железногорск и бесхозяйных объектов	01	13	1410000010		1 000 000,00	1 000 000,00	0,00
162	Закупка товаров, работ и услуг для обеспечения государственных (муниципальных) нужд	01	13	1410000010	200	1 000 000,00	1 000 000,00	0,00
163	Иные закупки товаров, работ и услуг для обеспечения государственных (муниципальных) нужд	01	13	1410000010	240	1 000 000,00	1 000 000,00	0,00
164	Обеспечение приватизации муниципального имущества	01	13	1410000020		523 000,00	523 000,00	0,00
165	Закупка товаров, работ и услуг для обеспечения государственных (муниципальных) нужд	01	13	1410000020	200	523 000,00	523 000,00	0,00
166	Иные закупки товаров, работ и услуг для обеспечения государственных (муниципальных) нужд	01	13	1410000020	240	523 000,00	523 000,00	0,00
167	Оценка рыночной стоимости муниципального имущества	01	13	1410000030		520 000,00	520 000,00	0,00
168	Закупка товаров, работ и услуг для обеспечения государственных (муниципальных) нужд	01	13	1410000030	200	520 000,00	520 000,00	0,00
169	Иные закупки товаров, работ и услуг для обеспечения государственных (муниципальных) нужд	01	13	1410000030	240	520 000,00	520 000,00	0,00
170	Ремонт объектов муниципальной казны	01	13	1410000060		6 000 000,00	0,00	0,00
171	Закупка товаров, работ и услуг для обеспечения государственных (муниципальных) нужд	01	13	1410000060	200	6 000 000,00	0,00	0,00
172	Иные закупки товаров, работ и услуг для обеспечения государственных (муниципальных) нужд	01	13	1410000060	240	6 000 000,00	0,00	0,00
173	Уплата административных штрафов и прочих платежей	01	13	1410000110		200 000,00	0,00	0,00
174	Иные бюджетные ассигнования	01	13	1410000110	800	200 000,00	0,00	0,00
175	Уплата налогов, сборов и иных платежей	01	13	1410000110	850	200 000,00	0,00	0,00
176	Содержание муниципального жилого фонда	01	13	1410000150		1 561 961,00	1 561 961,00	1 561 961,00
177	Закупка товаров, работ и услуг для обеспечения государственных (муниципальных) нужд	01	13	1410000150	200	120 000,00	120 000,00	120 000,00
178	Иные закупки товаров, работ и услуг для обеспечения государственных (муниципальных) нужд	01	13	1410000150	240	120 000,00	120 000,00	120 000,00
179	Социальное обеспечение и иные выплаты населению	01	13	1410000150	300	1 441 961,00	1 441 961,00	1 441 961,00
180	Публичные нормативные выплаты гражданам несоциального характера	01	13	1410000150	330	1 441 961,00	1 441 961,00	1 441 961,00
181	Взносы на капитальный ремонт общего имущества в многоквартирном доме	01	13	1410000170		8 831 000,00	0,00	0,00
182	Закупка товаров, работ и услуг для обеспечения государственных (муниципальных) нужд	01	13	1410000170	200	8 831 000,00	0,00	0,00
183	Иные закупки товаров, работ и услуг для обеспечения государственных (муниципальных) нужд	01	13	1410000170	240	8 831 000,00	0,00	0,00
184	Софинансирование доли расходов на проведение капитального ремонта дворовой территории, проездов к дворовой территории многоквартирных домов, за помещения, находящихся в собственности ЗАТО Железногорск	01	13	1410000190		39 000,00	0,00	0,00
185	Закупка товаров, работ и услуг для обеспечения государственных (муниципальных) нужд	01	13	1410000190	200	39 000,00	0,00	0,00
186	Иные закупки товаров, работ и услуг для обеспечения государственных (муниципальных) нужд	01	13	1410000190	240	39 000,00	0,00	0,00
187	Содержание и эксплуатация имущества, находящегося в муниципальной собственности и закрепленного на праве оперативного управления за муниципальным учреждением	01	13	1410000230		9 513 880,00	5 303 174,00	5 303 174,00
188	Расходы на выплаты персоналу в целях обеспечения выполнения функций государственными (муниципальными) органами, казенными учреждениями, органами управления государственными внебюджетными фондами	01	13	1410000230	100	4 143 102,00	3 822 396,00	3 822 396,00
189	Расходы на выплаты персоналу казенных учреждений	01	13	1410000230	110	4 143 102,00	3 822 396,00	3 822 396,00
190	Закупка товаров, работ и услуг для обеспечения государственных (муниципальных) нужд	01	13	1410000230	200	5 360 278,00	1 470 278,00	1 470 278,00
191	Иные закупки товаров, работ и услуг для обеспечения государственных (муниципальных) нужд	01	13	1410000230	240	5 360 278,00	1 470 278,00	1 470 278,00
192	Иные бюджетные ассигнования	01	13	1410000230	800	10 500,00	10 500,00	10 500,00
193	Уплата налогов, сборов и иных платежей	01	13	1410000230	850	10 500,00	10 500,00	10 500,00
194	Организация содержания и сохранности объектов Муниципальной казны ЗАТО Железногорск, в том числе арендных и свободных от прав третьих лиц	01	13	1410000240		98 912 931,04	92 218 823,76	84 249 823,76
195	Закупка товаров, работ и услуг для обеспечения государственных (муниципальных) нужд	01	13	1410000240	200	97 624 344,16	92 218 823,76	84 249 823,76
196	Иные закупки товаров, работ и услуг для обеспечения государственных (муниципальных) нужд	01	13	1410000240	240	97 624 344,16	92 218 823,76	84 249 823,76
197	Иные бюджетные ассигнования	01	13	1410000240	800	1 288 586,88	0,00	0,00
198	Исполнение судебных актов	01	13	1410000240	830	1 288 586,88	0,00	0,00
199	Уплата судебных расходов	01	13	1410000250		200 000,00	0,00	0,00
200	Закупка товаров, работ и услуг для обеспечения государственных (муниципальных) нужд	01	13	1410000250	200	200 000,00	0,00	0,00
201	Иные закупки товаров, работ и услуг для обеспечения государственных (муниципальных) нужд	01	13	1410000250	240	200 000,00	0,00	0,00
202	Финансовое обеспечение деятельности муниципальных учреждений	01	13	1410000270		43 359 942,00	36 481 127,00	36 481 127,00
203	Расходы на выплаты персоналу в целях обеспечения выполнения функций государственными (муниципальными) органами, казенными учреждениями, органами управления государственными внебюджетными фондами	01	13	1410000270	100	38 465 947,00	31 587 132,00	31 587 132,00
204	Расходы на выплаты персоналу казенных учреждений	01	13	1410000270	110	38 465 947,00	31 587 132,00	31 587 132,00
205	Закупка товаров, работ и услуг для обеспечения государственных (муниципальных) нужд	01	13	1410000270	200	4 673 995,00	4 788 995,00	4 788 995,00
206	Иные закупки товаров, работ и услуг для обеспечения государственных (муниципальных) нужд	01	13	1410000270	240	4 673 995,00	4 788 995,00	4 788 995,00
207	Иные бюджетные ассигнования	01	13	1410000270	800	220 000,00	105 000,00	105 000,00
208	Исполнение судебных актов	01	13	1410000270	830	115 000,00	0,00	0,00
209	Уплата налогов, сборов и иных платежей	01	13	1410000270	850	105 000,00	105 000,00	105 000,00
210	Подпрограмма "Развитие земельных отношений на территории ЗАТО Железногорск"	01	13	1420000000		28 424 880,00	27 077 917,00	27 077 917,00
211	Оказание содействия в реализации мероприятий по развитию земельных отношений на территории ЗАТО Железногорск	01	13	1420000020		28 424 880,00	27 077 917,00	27 077 917,00
212	Расходы на выплаты персоналу в целях обеспечения выполнения функций государственными (муниципальными) органами, казенными учреждениями, органами управления государственными внебюджетными фондами	01	13	1420000020	100	25 370 121,00	24 023 158,00	24 023 158,00
213	Расходы на выплаты персоналу казенных учреждений	01	13	1420000020	110	25 370 121,00	24 023 158,00	24 023 158,00
214	Закупка товаров, работ и услуг для обеспечения государственных (муниципальных) нужд	01	13	1420000020	200	3 053 909,00	3 053 909,00	3 053 909,00
215	Иные закупки товаров, работ и услуг для обеспечения государственных (муниципальных) нужд	01	13	1420000020	240	3 053 909,00	3 053 909,00	3 053 909,00
216	Иные бюджетные ассигнования	01	13	1420000020	800	850,00	850,00	850,00
217	Уплата налогов, сборов и иных платежей	01	13	1420000020	850	850,00	850,00	850,00
218	Муниципальная программа "Гражданское общество-ЗАТО Железногорск"	01	13	1500000000		2 812 750,00	2 812 750,00	2 812 750,00
219	Подпрограмма "Содействие в реализации гражданских инициатив и поддержка социально ориентированных некоммерческих организаций"	01	13	1510000000		2 812 750,00	2 812 750,00	2 812 750,00
220	Реализация мероприятий по созданию и обеспечению деятельности муниципального ресурсного центра поддержки общественных инициатив	01	13	1510000040		221 080,00	221 080,00	221 080,00
221	Закупка товаров, работ и услуг для обеспечения государственных (муниципальных) нужд	01	13	1510000040	200	221 080,00	221 080,00	221 080,00
222	Иные закупки товаров, работ и услуг для обеспечения государственных (муниципальных) нужд	01	13	1510000040	240	221 080,00	221 080,00	221 080,00
223	Проведение общегородских социально значимых мероприятий с участием сотрудников и добровольцев СОНКО	01	13	1510000100		257 800,00	257 800,00	257 800,00
224	Предоставление субсидий бюджетным, автономным учреждениям и иным некоммерческим организациям	01	13	1510000100	600	257 800,00	257 800,00	257 800,00
225	Субсидии бюджетным учреждениям	01	13	1510000100	610	257 800,00	257 800,00	257 800,00
226	Предоставление грантов в форме субсидий социально ориентированным некоммерческим организациям на конкурсной основе на финансирование расходов, связанных с реализацией ими социально значимых проектов	01	13	1510000110		1 500 000,00	1 500 000,00	1 500 000,00
227	Предоставление субсидий бюджетным, автономным учреждениям и иным некоммерческим организациям	01	13	1510000110	600	1 500 000,00	1 500 000,00	1 500 000,00
228	Субсидии некоммерческим организациям (за исключением государственных (муниципальных) учреждений, государственных корпораций (компаний), публично-правовых компаний)	01	13	1510000110	630	1 500 000,00	1 500 000,00	1 500 000,00
229	Досуговые и оздоровительные мероприятия с участием СОНКО, объединяющих граждан с ограниченными возможностями здоровья	01	13	1510000140		233 870,00	233 870,00	233 870,00
230	Предоставление субсидий бюджетным, автономным учреждениям и иным некоммерческим организациям	01	13	1510000140	600	233 870,00	233 870,00	233 870,00
231	Субсидии бюджетным учреждениям	01	13	1510000140	610	112 600,00	112 600,00	112 600,00
232	Субсидии автономным учреждениям	01	13	1510000140	620	121 270,00	121 270,00	121 270,00
233	Предоставление субсидий на поддержку социально ориентированных некоммерческих организаций на конкурсной основе	01	13	1510000150		600 000,00	600 000,00	600 000,00
234	Предоставление субсидий бюджетным, автономным учреждениям и иным некоммерческим организациям	01	13	1510000150	600	600 000,00	600 000,00	600 000,00
235	Субсидии некоммерческим организациям (за исключением государственных (муниципальных) учреждений, государственных корпораций (компаний), публично-правовых компаний)	01	13	1510000150	630	600 000,00	600 000,00	600 000,00
236	Муниципальная программа "Управление муниципальными финансами в ЗАТО Железногорск"	01	13	1600000000		44 266 854,00	41 347 091,00	41 347 091,00
237	Подпрограмма "Обеспечение реализации муниципальной программы и прочие мероприятия"	01	13	1620000000		44 266 854,00	41 347 091,00	41 347 091,00
238	Выполнение отдельных функций по исполнению бюджета	01	13	1620000020		44 266 854,00	41 347 091,00	41 347 091,00
239	Расходы на выплаты персоналу в целях обеспечения выполнения функций государственными (муниципальными) органами, казенными учреждениями, органами управления государственными внебюджетными фондами	01	13	1620000020	100	39 475 784,00	36 556 021,00	36 556 021,00
240	Расходы на выплаты персоналу казенных учреждений	01	13	1620000020	110	39 475 784,00	36 556 021,00	36 556 021,00
241	Закупка товаров, работ и услуг для обеспечения государственных (муниципальных) нужд	01	13	1620000020	200	4 789 070,00	4 789 070,00	4 789 070,00

242	Иные закупки товаров, работ и услуг для обеспечения государственных (муниципальных) нужд	01	13	1620000020	240	4 789 070,00	4 789 070,00	4 789 070,00
243	Иные бюджетные ассигнования	01	13	1620000020	800	2 000,00	2 000,00	2 000,00
244	Уплата налогов, сборов и иных платежей	01	13	1620000020	850	2 000,00	2 000,00	2 000,00
245	Муниципальная программа "Обеспечение доступным и комфортным жильем граждан ЗАТО Железногорск"	01	13	1700000000		3 697 700,00	780 000,00	780 000,00
246	Обследование многоквартирных домов для признания непригодных для проживания	01	13	1700000020		280 000,00	280 000,00	280 000,00
247	Закупка товаров, работ и услуг для обеспечения государственных (муниципальных) нужд	01	13	1700000020	200	280 000,00	280 000,00	280 000,00
248	Иные закупки товаров, работ и услуг для обеспечения государственных (муниципальных) нужд	01	13	1700000020	240	280 000,00	280 000,00	280 000,00
249	Оценка рыночной стоимости жилых помещений	01	13	1700000030		360 000,00	360 000,00	360 000,00
250	Закупка товаров, работ и услуг для обеспечения государственных (муниципальных) нужд	01	13	1700000030	200	360 000,00	360 000,00	360 000,00
251	Иные закупки товаров, работ и услуг для обеспечения государственных (муниципальных) нужд	01	13	1700000030	240	360 000,00	360 000,00	360 000,00
252	Подготовка и внесение изменений в документацию по проектам планировки и проектам межевания территорий ЗАТО Железногорск	01	13	1700000050		2 917 700,00	0,00	0,00
253	Закупка товаров, работ и услуг для обеспечения государственных (муниципальных) нужд	01	13	1700000050	200	2 917 700,00	0,00	0,00
254	Иные закупки товаров, работ и услуг для обеспечения государственных (муниципальных) нужд	01	13	1700000050	240	2 917 700,00	0,00	0,00
255	Расходы на подготовку схем границ прилегающих территорий	01	13	1700000150		40 000,00	40 000,00	40 000,00
256	Закупка товаров, работ и услуг для обеспечения государственных (муниципальных) нужд	01	13	1700000150	200	40 000,00	40 000,00	40 000,00
257	Иные закупки товаров, работ и услуг для обеспечения государственных (муниципальных) нужд	01	13	1700000150	240	40 000,00	40 000,00	40 000,00
258	Расходы на подготовку схемы размещения гаражей, являющихся некапитальными сооружениями, стоянок технических и других средств передвижения инвалидов вблизи их места жительства	01	13	1700000270		100 000,00	100 000,00	100 000,00
259	Закупка товаров, работ и услуг для обеспечения государственных (муниципальных) нужд	01	13	1700000270	200	100 000,00	100 000,00	100 000,00
260	Иные закупки товаров, работ и услуг для обеспечения государственных (муниципальных) нужд	01	13	1700000270	240	100 000,00	100 000,00	100 000,00
261	Непрограммные расходы Администрации ЗАТО г. Железногорск	01	13	8200000000		20 178 706,00	15 731 438,00	15 731 438,00
262	Другие непрограммные расходы Администрации ЗАТО г. Железногорск	01	13	8220000000		20 178 706,00	15 731 438,00	15 731 438,00
263	Обеспечение деятельности подведомственных учреждений	01	13	8220000140		17 510 339,00	15 731 438,00	15 731 438,00
264	Расходы на выплаты персоналу в целях обеспечения выполнения функций государственными (муниципальными) органами, казенными учреждениями, органами управления государственными внебюджетными фондами	01	13	8220000140	100	14 827 145,00	13 079 332,00	13 079 332,00
265	Расходы на выплаты персоналу казенных учреждений	01	13	8220000140	110	14 827 145,00	13 079 332,00	13 079 332,00
266	Закупка товаров, работ и услуг для обеспечения государственных (муниципальных) нужд	01	13	8220000140	200	2 681 194,00	2 650 106,00	2 650 106,00
267	Иные закупки товаров, работ и услуг для обеспечения государственных (муниципальных) нужд	01	13	8220000140	240	2 681 194,00	2 650 106,00	2 650 106,00
268	Иные бюджетные ассигнования	01	13	8220000140	800	2 000,00	2 000,00	2 000,00
269	Уплата налогов, сборов и иных платежей	01	13	8220000140	850	2 000,00	2 000,00	2 000,00
270	Исполнение судебных актов по искам о возмещении вреда, причиненного незаконными действиями (бездействием) органов местного самоуправления или их должностных лиц, в том числе в результате издания органами местного самоуправления актов, не соответствующих закону или иному нормативному правовому акту, а также судебных актов по иным искам о взыскании денежных средств за счет местного бюджета (за исключением судебных актов о взыскании денежных средств в порядке субсидиарной ответственности главных распорядителей средств местного бюджета) и иные судебные расходы в рамках непрограммных расходов Администрации ЗАТО г. Железногорск	01	13	8220000150		600 000,00	0,00	0,00
271	Иные бюджетные ассигнования	01	13	8220000150	800	600 000,00	0,00	0,00
272	Исполнение судебных актов	01	13	8220000150	830	600 000,00	0,00	0,00
273	Расходы на межмуниципальное сотрудничество	01	13	8220000180		2 068 367,00	0,00	0,00
274	Иные бюджетные ассигнования	01	13	8220000180	800	2 068 367,00	0,00	0,00
275	Уплата налогов, сборов и иных платежей	01	13	8220000180	850	2 068 367,00	0,00	0,00
276	Непрограммные расходы Финансового управления Администрации ЗАТО г. Железногорск	01	13	8300000000		34 628 689,91	150 000,00	150 000,00
277	Другие непрограммные расходы Финансового управления Администрации ЗАТО г. Железногорск	01	13	8320000000		34 628 689,91	150 000,00	150 000,00
278	Исполнение судебных актов по искам о возмещении вреда, причиненного незаконными действиями (бездействием) органов местного самоуправления или их должностных лиц, в том числе в результате издания органами местного самоуправления актов, не соответствующих закону или иному нормативному правовому акту, а также судебных актов по иным искам о взыскании денежных средств за счет местного бюджета (за исключением судебных актов о взыскании денежных средств в порядке субсидиарной ответственности главных распорядителей средств местного бюджета) и иные судебные расходы в рамках непрограммных расходов Финансового управления Администрации ЗАТО г. Железногорск	01	13	8320000150		473 060,00	150 000,00	150 000,00
279	Иные бюджетные ассигнования	01	13	8320000150	800	473 060,00	150 000,00	150 000,00
280	Исполнение судебных актов	01	13	8320000150	830	473 060,00	150 000,00	150 000,00
281	Резерв средств на индексацию расходов на оплату коммунальных услуг	01	13	8320000180		32 155 629,91	0,00	0,00
282	Иные бюджетные ассигнования	01	13	8320000180	800	32 155 629,91	0,00	0,00
283	Резервные средства	01	13	8320000180	870	32 155 629,91	0,00	0,00
284	Средства на реализацию инициативных проектов	01	13	8320000200		2 000 000,00	0,00	0,00
285	Иные бюджетные ассигнования	01	13	8320000200	800	2 000 000,00	0,00	0,00
286	Резервные средства	01	13	8320000200	870	2 000 000,00	0,00	0,00
287	НАЦИОНАЛЬНАЯ БЕЗОПАСНОСТЬ И ПРАВООХРАНИТЕЛЬНАЯ ДЕЯТЕЛЬНОСТЬ	03				34 618 841,73	31 344 792,00	31 344 792,00
288	Гражданская оборона	03	09			11 648 127,73	11 104 002,00	11 104 002,00
289	Муниципальная программа "Защита населения и территории ЗАТО Железногорск от чрезвычайных ситуаций природного и техногенного характера"	03	09	0500000000		11 648 127,73	11 104 002,00	11 104 002,00
290	Подпрограмма "Подготовка населения и территории в области гражданской обороны, предупреждения и ликвидации чрезвычайных ситуаций"	03	09	0510000000		11 648 127,73	11 104 002,00	11 104 002,00
291	Расходы на осуществление мероприятий по подготовке населения и территории в области гражданской обороны	03	09	0510000040		11 648 127,73	11 104 002,00	11 104 002,00
292	Закупка товаров, работ и услуг для обеспечения государственных (муниципальных) нужд	03	09	0510000040	200	11 643 727,73	11 101 602,00	11 101 602,00
293	Иные закупки товаров, работ и услуг для обеспечения государственных (муниципальных) нужд	03	09	0510000040	240	11 643 727,73	11 101 602,00	11 101 602,00
294	Иные бюджетные ассигнования	03	09	0510000040	800	4 400,00	2 400,00	2 400,00
295	Исполнение судебных актов	03	09	0510000040	830	2 000,00	0,00	0,00
296	Уплата налогов, сборов и иных платежей	03	09	0510000040	850	2 400,00	2 400,00	2 400,00
297	Защита населения и территории от чрезвычайных ситуаций природного и техногенного характера, пожарная безопасность	03	10			22 047 425,00	20 240 790,00	20 240 790,00
298	Муниципальная программа "Защита населения и территории ЗАТО Железногорск от чрезвычайных ситуаций природного и техногенного характера"	03	10	0500000000		22 047 425,00	20 240 790,00	20 240 790,00
299	Подпрограмма "Подготовка населения и территории в области гражданской обороны, предупреждения и ликвидации чрезвычайных ситуаций"	03	10	0510000000		22 047 425,00	20 240 790,00	20 240 790,00
300	Оказание содействия в реализации мероприятий по защите населения от чрезвычайных ситуаций природного и техногенного характера	03	10	0510000020		22 047 425,00	20 240 790,00	20 240 790,00
301	Расходы на выплаты персоналу в целях обеспечения выполнения функций государственными (муниципальными) органами, казенными учреждениями, органами управления государственными внебюджетными фондами	03	10	0510000020	100	20 055 952,00	18 484 496,00	18 484 496,00
302	Расходы на выплаты персоналу казенных учреждений	03	10	0510000020	110	20 055 952,00	18 484 496,00	18 484 496,00
303	Закупка товаров, работ и услуг для обеспечения государственных (муниципальных) нужд	03	10	0510000020	200	1 988 473,00	1 753 294,00	1 753 294,00
304	Иные закупки товаров, работ и услуг для обеспечения государственных (муниципальных) нужд	03	10	0510000020	240	1 988 473,00	1 753 294,00	1 753 294,00
305	Иные бюджетные ассигнования	03	10	0510000020	800	3 000,00	3 000,00	3 000,00
306	Уплата налогов, сборов и иных платежей	03	10	0510000020	850	3 000,00	3 000,00	3 000,00
307	Другие вопросы в области национальной безопасности и правоохранительной деятельности	03	14			923 289,00	0,00	0,00
308	Муниципальная программа "Защита населения и территории ЗАТО Железногорск от чрезвычайных ситуаций природного и техногенного характера"	03	14	0500000000		923 289,00	0,00	0,00
309	Резерв средств на исполнение условий соглашений о предоставлении межбюджетных трансфертов из вышестоящего бюджета в рамках муниципальной программы "Защита населения и территории ЗАТО Железногорск от чрезвычайных ситуаций природного и техногенного характера"	03	14	0500000030		923 289,00	0,00	0,00
310	Иные бюджетные ассигнования	03	14	0500000030	800	923 289,00	0,00	0,00
311	Резервные средства	03	14	0500000030	870	923 289,00	0,00	0,00
312	НАЦИОНАЛЬНАЯ ЭКОНОМИКА	04				796 173 960,05	437 576 200,00	410 181 050,00
313	Лесное хозяйство	04	07			12 075 947,80	10 507 707,00	10 507 707,00
314	Муниципальная программа "Охрана окружающей среды, воспроизводство природных ресурсов на территории ЗАТО Железногорск"	04	07	0600000000		12 075 947,80	10 507 707,00	10 507 707,00
315	Подпрограмма "Охрана, защита и воспроизводство городских лесов, лесов особо охраняемых природных территорий, расположенных в границах ЗАТО Железногорск"	04	07	0630000000		12 075 947,80	10 507 707,00	10 507 707,00
316	Мероприятия по охране, защите и воспроизводству городских лесов, лесов особо охраняемых территорий, расположенных в границах ЗАТО Железногорск	04	07	0630000010		10 507 707,00	10 507 707,00	10 507 707,00
317	Предоставление субсидий бюджетным, автономным учреждениям и иным некоммерческим организациям	04	07	0630000010	600	10 507 707,00	10 507 707,00	10 507 707,00
318	Субсидии бюджетным учреждениям	04	07	0630000010	610	10 507 707,00	10 507 707,00	10 507 707,00
319	Осуществление мероприятий по лесоустройству	04	07	0630000070		877 040,80	0,00	0,00
320	Закупка товаров, работ и услуг для обеспечения государственных (муниципальных) нужд	04	07	0630000070	200	877 040,80	0,00	0,00
321	Иные закупки товаров, работ и услуг для обеспечения государственных (муниципальных) нужд	04	07	0630000070	240	877 040,80	0,00	0,00
322	Расходы на произведение специальной краевой выплаты работникам, осуществляющим деятельность по охране, защите и воспроизводству городских лесов, лесов особо охраняемых территорий, расположенных в границах ЗАТО Железногорск	04	07	0630000080		691 200,00	0,00	0,00
323	Предоставление субсидий бюджетным, автономным учреждениям и иным некоммерческим организациям	04	07	0630000080	600	691 200,00	0,00	0,00
324	Субсидии бюджетным учреждениям	04	07	0630000080	610	691 200,00	0,00	0,00
325	Транспорт	04	08			149 342 300,00	149 342 300,00	149 342 300,00
326	Муниципальная программа "Развитие транспортной системы, содержание и благоустройство территории ЗАТО Железногорск"	04	08	1200000000		149 342 300,00	149 342 300,00	149 342 300,00
327	Подпрограмма "Создание условий для предоставления транспортных услуг населению и организация транспортного обслуживания населения"	04	08	1230000000		149 342 300,00	149 342 300,00	149 342 300,00
328	Организация регулярных перевозок пассажирским автомобильным транспортом по муниципальным маршрутам	04	08	1230000040		149 342 300,00	149 342 300,00	149 342 300,00
329	Закупка товаров, работ и услуг для обеспечения государственных (муниципальных) нужд	04	08	1230000040	200	149 342 300,00	149 342 300,00	149 342 300,00
330	Иные закупки товаров, работ и услуг для обеспечения государственных (муниципальных) нужд	04	08	1230000040	240	149 342 300,00	149 342 300,00	149 342 300,00
331	Дорожное хозяйство (дорожные фонды)	04	09			630 092 512,25	273 062 993,00	245 667 843,00
332	Муниципальная программа "Развитие транспортной системы, содержание и благоустройство территории ЗАТО Железногорск"	04	09	1200000000		460 102 095,00	273 062 993,00	245 667 843,00
333	Резерв средств на исполнение условий соглашений о предоставлении межбюджетных трансфертов из вышестоящего бюджета в рамках муниципальной программы "Развитие транспортной системы, содержание и благоустройство территории ЗАТО Железногорск"	04	09	1200000010		3 687 088,62	0,00	0,00
334	Иные бюджетные ассигнования	04	09	1200000010	800	3 687 088,62	0,00	0,00
335	Резервные средства	04	09	1200000010	870	3 687 088,62	0,00	0,00
336	Подпрограмма "Осуществление дорожной деятельности в отношении автомобильных дорог местного значения"	04	09	1210000000		455 596 105,00	273 062 993,00	245 667 843,00
337	Капитальный ремонт, ремонт автомобильных дорог общего пользования местного значения за счет средств муниципального дорожного фонда	04	09	1210000130		1 200 000,00	0,00	0,00
338	Закупка товаров, работ и услуг для обеспечения государственных (муниципальных) нужд	04	09	1210000130	200	1 200 000,00	0,00	0,00
339	Иные закупки товаров, работ и услуг для обеспечения государственных (муниципальных) нужд	04	09	1210000130	240	1 200 000,00	0,00	0,00
340	Расходы на содержание автомобильных дорог общего пользования местного значения за счет средств муниципального дорожного фонда	04	09	1210000270		245 667 843,00	245 667 843,00	245 667 843,00
341	Предоставление субсидий бюджетным, автономным учреждениям и иным некоммерческим организациям	04	09	1210000270	600	245 667 843,00	245 667 843,00	245 667 843,00
342	Субсидии бюджетным учреждениям	04	09	1210000270	610	245 667 843,00	245 667 843,00	245 667 843,00
343	Расходы на произведение специальной краевой выплаты работникам, осуществляющим деятельность по содержанию автомобильных дорог общего пользования местного значения за счет средств муниципального дорожного фонда	04	09	1210000300		12 407 362,00	0,00	0,00
344	Предоставление субсидий бюджетным, автономным учреждениям и иным некоммерческим организациям	04	09	1210000300	600	12 407 362,00	0,00	0,00
345	Субсидии бюджетным учреждениям	04	09	1210000300	610	12 407 362,00	0,00	0,00
346	Расходы на осуществление дорожной деятельности в целях решения задач социально-экономического развития территорий за счет средств муниципального дорожного фонда	04	09	12100S3950		50 057 500,00	0,00	0,00
347	Закупка товаров, работ и услуг для обеспечения государственных (муниципальных) нужд	04	09	12100S3950	200	50 057 500,00	0,00	0,00
348	Иные закупки товаров, работ и услуг для обеспечения государственных (муниципальных) нужд	04	09	12100S3950	240	50 057 500,00	0,00	0,00
349	Расходы на ремонт автомобильных дорог общего пользования местного значения, являющихся подъездами к садоводческим, огородническим некоммерческим товариществам, за счет средств муниципального дорожного фонда	04	09	12100S5070		10 011 000,00	0,00	0,00
350	Закупка товаров, работ и услуг для обеспечения государственных (муниципальных) нужд	04	09	12100S5070	200	10 011 000,00	0,00	0,00
351	Иные закупки товаров, работ и услуг для обеспечения государственных (муниципальных) нужд	04	09	12100S5070	240	10 011 000,00	0,00	0,00
352	Расходы на капитальный ремонт и ремонт автомобильных дорог общего пользования местного значения за счет средств муниципального дорожного фонда	04	09	12100S5090		36 051 900,00	0,00	0,00
353	Закупка товаров, работ и услуг для обеспечения государственных (муниципальных) нужд	04	09	12100S5090	200	36 051 900,00	0,00	0,00
354	Иные закупки товаров, работ и услуг для обеспечения государственных (муниципальных) нужд	04	09	12100S5090	240	36 051 900,00	0,00	0,00
355	Расходы на капитальный ремонт и ремонт искусственных сооружений на автомобильных дорогах общего пользования местного значения за счет средств муниципального дорожного фонда	04	09	121R153942		100 200 500,00	27 395 150,00	0,00
356	Закупка товаров, работ и услуг для обеспечения государственных (муниципальных) нужд	04	09	121R153942	200	100 200 500,00	27 395 150,00	0,00
357	Иные закупки товаров, работ и услуг для обеспечения государственных (муниципальных) нужд	04	09	121R153942	240	100 200 500,00	27 395 150,00	0,00
358	Подпрограмма "Повышение безопасности дорожного движения на дорогах общего пользования местного значения"	04	09	1220000000		818 901,38	0,00	0,00
359	Мероприятия, направленные на повышение безопасности дорожного движения	04	09	1220000050		346 990,00	0,00	0,00
360	Закупка товаров, работ и услуг для обеспечения государственных (муниципальных) нужд	04	09	1220000050	200	346 990,00	0,00	0,00
361	Иные закупки товаров, работ и услуг для обеспечения государственных (муниципальных) нужд	04	09	1220000050	240	346 990,00	0,00	0,00
362	Расходы на реализацию мероприятий, направленных на повышение безопасности дорожного движения	04	09	122R310601		471 911,38	0,00	0,00
363	Закупка товаров, работ и услуг для обеспечения государственных (муниципальных) нужд	04	09	122R310601	200	471 911,38	0,00	0,00
364	Иные закупки товаров, работ и услуг для обеспечения государственных (муниципальных) нужд	04	09	122R310601	240	471 911,38	0,00	0,00
365	Муниципальная программа "Формирование современной городской среды на 2018-2026 годы"	04	09	1800000000		169 990 417,25	0,00	0,00
366	Расходы на благоустройство улицы Ленина	04	09	1800000160		2 500 000,00	0,00	0,00
367	Предоставление субсидий бюджетным, автономным учреждениям и иным некоммерческим организациям	04	09	1800000160	600	2 500 000,00	0,00	0,00
368	Субсидии автономным учреждениям	04	09	1800000160	620	2 500 000,00	0,00	0,00
369	Расходы на реализацию мероприятий по благоустройству, направленных на формирование современной городской среды	04	09	180F255550		6 884 356,25	0,00	0,00
370	Иные бюджетные ассигнования	04	09	180F255550	800	6 884 356,25	0,00	0,00
371	Субсидии юридическим лицам (кроме некоммерческих организаций), индивидуальным предпринимателям, физическим лицам - производителям товаров, работ, услуг	04	09	180F255550	810	6 884 356,25	0,00	0,00
372	Расходы на реализацию мероприятий по благоустройству территорий	04	09	180F278440		160 606 061,00	0,00	0,00
373	Закупка товаров, работ и услуг для обеспечения государственных (муниципальных) нужд	04	09	180F278440	200	160 606 061,00	0,00	0,00
374	Иные закупки товаров, работ и услуг для обеспечения государственных (муниципальных) нужд	04	09	180F278440	240	160 606 061,00	0,00	0,00
375	Другие вопросы в области национальной экономики	04	12			4 663 200,00	4 663 200,00	4 663 200,00
376	Муниципальная программа "Развитие инвестиционной, инновационной деятельности, малого и среднего предпринимательства на территории ЗАТО Железногорск"	04	12	1100000000		3 403 200,00	3 403 200,00	3 403 200,00
377	Резерв средств на исполнение условий соглашений о предоставлении межбюджетных трансфертов из вышестоящего бюджета в рамках муниципальной программы "Развитие инвестиционной, инновационной деятельности, малого и среднего предпринимательства на территории ЗАТО Железногорск"	04	12	1100000010		200 000,00	0,00	0,00
378	Иные бюджетные ассигнования	04	12	1100000010	800	200 000,00	0,00	0,00
379	Резервные средства	04	12	1100000010	870	200 000,00	0,00	0,00
380	Подпрограмма "Оказание финансовой поддержки субъектам малого и (или) среднего предпринимательства, осуществляющим приоритетные виды деятельности"	04	12	1110000000		3 203 200,00	3 403 200,00	3 403 200,00

381	Субсидии субъектам малого и среднего предпринимательства, являющимся резидентами ТОР "Железногорск", на возмещение части затрат на уплату арендной платы за земельные участки (объекты недвижимости), расположенные на ТОР "Железногорск"	04	12	1110000040		300 000,00	300 000,00	300 000,00
382	Иные бюджетные ассигнования	04	12	1110000040	800	300 000,00	300 000,00	300 000,00
383	Субсидии юридическим лицам (кроме некоммерческих организаций), индивидуальным предпринимателям, физическим лицам - производителям товаров, работ, услуг	04	12	1110000040	810	300 000,00	300 000,00	300 000,00
384	Субсидии субъектам малого и среднего предпринимательства и физическим лицам, применяющим специальный налоговый режим "Налог на профессиональный доход", на возмещение затрат при осуществлении предпринимательской деятельности	04	12	1110000090		899 830,00	1 099 830,00	1 099 830,00
385	Иные бюджетные ассигнования	04	12	1110000090	800	899 830,00	1 099 830,00	1 099 830,00
386	Субсидии юридическим лицам (кроме некоммерческих организаций), индивидуальным предпринимателям, физическим лицам - производителям товаров, работ, услуг	04	12	1110000090	810	899 830,00	1 099 830,00	1 099 830,00
387	Предоставление субсидии субъектам малого и среднего предпринимательства и физическим лицам, применяющим специальный налоговый режим "Налог на профессиональный доход", на возмещение затрат при осуществлении предпринимательской деятельности	04	12	11100S6070		2 003 370,00	2 003 370,00	2 003 370,00
388	Иные бюджетные ассигнования	04	12	11100S6070	800	2 003 370,00	2 003 370,00	2 003 370,00
389	Субсидии юридическим лицам (кроме некоммерческих организаций), индивидуальным предпринимателям, физическим лицам - производителям товаров, работ, услуг	04	12	11100S6070	810	2 003 370,00	2 003 370,00	2 003 370,00
390	Муниципальная программа "Управление муниципальным имуществом ЗАТО Железногорск"	04	12	1400000000		1 260 000,00	1 260 000,00	1 260 000,00
391	Подпрограмма "Развитие земельных отношений на территории ЗАТО Железногорск"	04	12	1420000000		1 260 000,00	1 260 000,00	1 260 000,00
392	Организация и проведение работ по землеустройству	04	12	1420000010		1 260 000,00	1 260 000,00	1 260 000,00
393	Закупка товаров, работ и услуг для обеспечения государственных (муниципальных) нужд	04	12	1420000010	200	1 200 000,00	1 200 000,00	1 200 000,00
394	Иные закупки товаров, работ и услуг для обеспечения государственных (муниципальных) нужд	04	12	1420000010	240	1 200 000,00	1 200 000,00	1 200 000,00
395	Иные бюджетные ассигнования	04	12	1420000010	800	60 000,00	60 000,00	60 000,00
396	Исполнение судебных актов	04	12	1420000010	830	60 000,00	60 000,00	60 000,00
397	ЖИЛИЩНО-КОММУНАЛЬНОЕ ХОЗЯЙСТВО	05				327 290 020,51	136 944 370,70	137 298 311,70
398	Жилищное хозяйство	05	01			4 000 000,00	0,00	0,00
399	Муниципальная программа "Обеспечение доступным и комфортным жильем граждан ЗАТО Железногорск"	05	01	1700000000		4 000 000,00	0,00	0,00
400	Расходы на возмещение ущерба гражданам, понесенного ими в результате отчуждения принадлежащего им имущества	05	01	1700000100		4 000 000,00	0,00	0,00
401	Иные бюджетные ассигнования	05	01	1700000100	800	4 000 000,00	0,00	0,00
402	Уплата налогов, сборов и иных платежей	05	01	1700000100	850	4 000 000,00	0,00	0,00
403	Коммунальное хозяйство	05	02			27 760 905,40	0,00	0,00
404	Муниципальная программа "Реформирование и модернизация жилищно-коммунального хозяйства и повышение энергетической эффективности на территории ЗАТО Железногорск"	05	02	0400000000		26 560 905,40	0,00	0,00
405	Резерв средств на исполнение условий соглашений о предоставлении межбюджетных трансфертов из вышестоящего бюджета в рамках муниципальной программы "Реформирование и модернизация жилищно-коммунального хозяйства и повышение энергетической эффективности на территории ЗАТО Железногорск"	05	02	0400000010		1 092 800,00	0,00	0,00
406	Иные бюджетные ассигнования	05	02	0400000010	800	1 092 800,00	0,00	0,00
407	Резервные средства	05	02	0400000010	870	1 092 800,00	0,00	0,00
408	Подпрограмма "Модернизация и капитальный ремонт объектов коммунальной инфраструктуры и энергетического комплекса ЗАТО Железногорск"	05	02	0410000000		17 598 530,40	0,00	0,00
409	Реконструкция очистных сооружений пос.Подгорный ЗАТО Железногорск	05	02	0410000170		15 500 000,00	0,00	0,00
410	Капитальные вложения в объекты государственной (муниципальной) собственности	05	02	0410000170	400	15 500 000,00	0,00	0,00
411	Субсидии бюджетным и автономным учреждениям, государственным (муниципальным) унитарным предприятиям на осуществление капитальных вложений в объекты капитального строительства государственной (муниципальной) собственности или приобретение объектов недвижимого имущества в государственную (муниципальную) собственность	05	02	0410000170	460	15 500 000,00	0,00	0,00
412	Строительство сетей электроснабжения взамен расположенных в демонтируемых сооружениях на земельном участке по адресу ул.Южная,39в, принадлежащего ООО "ТТМ"	05	02	0410000180		2 098 530,40	0,00	0,00
413	Капитальные вложения в объекты государственной (муниципальной) собственности	05	02	0410000180	400	2 098 530,40	0,00	0,00
414	Бюджетные инвестиции	05	02	0410000180	410	2 098 530,40	0,00	0,00
415	Подпрограмма "Развитие объектов социальной сферы, специального назначения и жилищно-коммунального хозяйства ЗАТО Железногорск"	05	02	0420000000		7 869 575,00	0,00	0,00
416	Расходы на финансовое обеспечение затрат, связанных с применением регулируемых цен на банные услуги МП "Нега"	05	02	0420000070		7 844 575,00	0,00	0,00
417	Иные бюджетные ассигнования	05	02	0420000070	800	7 844 575,00	0,00	0,00
418	Субсидии юридическим лицам (кроме некоммерческих организаций), индивидуальным предпринимателям, физическим лицам - производителям товаров, работ, услуг	05	02	0420000070	810	7 844 575,00	0,00	0,00
419	Паспортизация объекта "Электроснабжение сети 6/0,4 кВ в районе садоводческого товарищества № 42"	05	02	0420000250		25 000,00	0,00	0,00
420	Закупка товаров, работ и услуг для обеспечения государственных (муниципальных) нужд	05	02	0420000250	200	25 000,00	0,00	0,00
421	Иные закупки товаров, работ и услуг для обеспечения государственных (муниципальных) нужд	05	02	0420000250	240	25 000,00	0,00	0,00
422	Муниципальная программа "Охрана окружающей среды, воспроизводство природных ресурсов на территории ЗАТО Железногорск"	05	02	0600000000		600 000,00	0,00	0,00
423	Резерв средств на исполнение условий соглашений о предоставлении межбюджетных трансфертов из вышестоящего бюджета в рамках муниципальной программы "Охрана окружающей среды, воспроизводство природных ресурсов на территории ЗАТО Железногорск"	05	02	0600000010		600 000,00	0,00	0,00
424	Иные бюджетные ассигнования	05	02	0600000010	800	600 000,00	0,00	0,00
425	Резервные средства	05	02	0600000010	870	600 000,00	0,00	0,00
426	Муниципальная программа "Обеспечение доступным и комфортным жильем граждан ЗАТО Железногорск"	05	02	1700000000		600 000,00	0,00	0,00
427	Резерв средств на исполнение условий соглашений о предоставлении межбюджетных трансфертов из вышестоящего бюджета в рамках муниципальной программы "Обеспечение доступным и комфортным жильем граждан ЗАТО Железногорск"	05	02	1700000140		600 000,00	0,00	0,00
428	Иные бюджетные ассигнования	05	02	1700000140	800	600 000,00	0,00	0,00
429	Резервные средства	05	02	1700000140	870	600 000,00	0,00	0,00
430	Благоустройство	05	03			295 529 115,11	136 944 370,70	137 298 311,70
431	Муниципальная программа "Реформирование и модернизация жилищно-коммунального хозяйства и повышение энергетической эффективности на территории ЗАТО Железногорск"	05	03	0400000000		24 476 315,00	10 768 760,00	10 768 760,00
432	Подпрограмма "Развитие объектов социальной сферы, специального назначения и жилищно-коммунального хозяйства ЗАТО Железногорск"	05	03	0420000000		24 476 315,00	10 768 760,00	10 768 760,00
433	Организация и содержание мест захоронения в г. Железногорске, пос. Подгорном	05	03	0420000020		9 947 760,00	9 947 760,00	9 947 760,00
434	Предоставление субсидий бюджетным, автономным учреждениям и иным некоммерческим организациям	05	03	0420000020	600	9 947 760,00	9 947 760,00	9 947 760,00
435	Субсидии бюджетным учреждениям	05	03	0420000020	610	9 947 760,00	9 947 760,00	9 947 760,00
436	Строительство объекта ритуального назначения (кладбище)	05	03	0420000050		10 735 000,00	0,00	0,00
437	Капитальные вложения в объекты государственной (муниципальной) собственности	05	03	0420000050	400	10 735 000,00	0,00	0,00
438	Бюджетные инвестиции	05	03	0420000050	410	10 735 000,00	0,00	0,00
439	Перенос (перезахоронение) останков умерших на муниципальном кладбище по решению Администрации ЗАТО г. Железногорск	05	03	0420000080		1 750 000,00	0,00	0,00
440	Закупка товаров, работ и услуг для обеспечения государственных (муниципальных) нужд	05	03	0420000080	200	1 750 000,00	0,00	0,00
441	Иные закупки товаров, работ и услуг для обеспечения государственных (муниципальных) нужд	05	03	0420000080	240	1 750 000,00	0,00	0,00
442	Расходы на произведение специальной краевой выплаты работникам, осуществляющим деятельность по организации и содержанию мест захоронения в г.Железногорске, пос. Подгорном	05	03	0420000090		576 000,00	0,00	0,00
443	Предоставление субсидий бюджетным, автономным учреждениям и иным некоммерческим организациям	05	03	0420000090	600	576 000,00	0,00	0,00
444	Субсидии бюджетным учреждениям	05	03	0420000090	610	576 000,00	0,00	0,00
445	Организация и содержание земельных участков с разрешенным использованием под кладбища в поселках Додоново, Новый Путь, в деревне Шивера	05	03	0420000220		821 000,00	821 000,00	821 000,00
446	Закупка товаров, работ и услуг для обеспечения государственных (муниципальных) нужд	05	03	0420000220	200	821 000,00	821 000,00	821 000,00
447	Иные закупки товаров, работ и услуг для обеспечения государственных (муниципальных) нужд	05	03	0420000220	240	821 000,00	821 000,00	821 000,00
448	Благоустройство территории вероисповедального мусульманского кладбища	05	03	0420000240		567 355,00	0,00	0,00
449	Закупка товаров, работ и услуг для обеспечения государственных (муниципальных) нужд	05	03	0420000240	200	567 355,00	0,00	0,00
450	Иные закупки товаров, работ и услуг для обеспечения государственных (муниципальных) нужд	05	03	0420000240	240	567 355,00	0,00	0,00
451	Расходы на обустройство и восстановление воинских захоронений	05	03	04200L2990		79 200,00	0,00	0,00
452	Закупка товаров, работ и услуг для обеспечения государственных (муниципальных) нужд	05	03	04200L2990	200	79 200,00	0,00	0,00
453	Иные закупки товаров, работ и услуг для обеспечения государственных (муниципальных) нужд	05	03	04200L2990	240	79 200,00	0,00	0,00
454	Муниципальная программа "Охрана окружающей среды, воспроизводство природных ресурсов на территории ЗАТО Железногорск"	05	03	0600000000		10 411 564,49	9 557 970,00	9 856 761,00
455	Подпрограмма "Обращение с отходами на территории ЗАТО Железногорск"	05	03	0610000000		7 233 342,00	7 520 641,00	7 819 432,00
456	Расходы на оказание услуг по ведению реестра мест (площадок) накопления твердых коммунальных отходов на территории ЗАТО Железногорск и технической поддержке сайта "Реестр мест (площадок) накопления твердых коммунальных отходов на территории ЗАТО Железногорск"	05	03	0610000060		50 870,00	50 870,00	50 870,00
457	Закупка товаров, работ и услуг для обеспечения государственных (муниципальных) нужд	05	03	0610000060	200	50 870,00	50 870,00	50 870,00
458	Иные закупки товаров, работ и услуг для обеспечения государственных (муниципальных) нужд	05	03	0610000060	240	50 870,00	50 870,00	50 870,00
459	Разработка проектно-сметной документации по ликвидации накопленного вреда окружающей среде	05	03	0610000090		1 500 000,00	0,00	0,00
460	Закупка товаров, работ и услуг для обеспечения государственных (муниципальных) нужд	05	03	0610000090	200	1 500 000,00	0,00	0,00
461	Иные закупки товаров, работ и услуг для обеспечения государственных (муниципальных) нужд	05	03	0610000090	240	1 500 000,00	0,00	0,00
462	Ликвидация мест несанкционированного размещения отходов	05	03	0610000100		0,00	7 469 771,00	7 768 562,00
463	Закупка товаров, работ и услуг для обеспечения государственных (муниципальных) нужд	05	03	0610000100	200	0,00	7 469 771,00	7 768 562,00
464	Иные закупки товаров, работ и услуг для обеспечения государственных (муниципальных) нужд	05	03	0610000100	240	0,00	7 469 771,00	7 768 562,00
465	Разработка проектно-сметной документации в целях реализации мероприятий, направленных на ликвидацию мест несанкционированного размещения отходов	05	03	0610000110		5 682 472,00	0,00	0,00
466	Закупка товаров, работ и услуг для обеспечения государственных (муниципальных) нужд	05	03	0610000110	200	5 682 472,00	0,00	0,00
467	Иные закупки товаров, работ и услуг для обеспечения государственных (муниципальных) нужд	05	03	0610000110	240	5 682 472,00	0,00	0,00
468	Подпрограмма "Обеспечение благоприятной окружающей среды, улучшение социально-экономических условий проживания населения"	05	03	0620000000		3 178 222,49	2 037 329,00	2 037 329,00
469	Расходы на организацию уничтожения и предупреждения распространения клещей в местах массового отдыха населения	05	03	0620000060		151 709,00	151 709,00	151 709,00
470	Закупка товаров, работ и услуг для обеспечения государственных (муниципальных) нужд	05	03	0620000060	200	151 709,00	151 709,00	151 709,00
471	Иные закупки товаров, работ и услуг для обеспечения государственных (муниципальных) нужд	05	03	0620000060	240	151 709,00	151 709,00	151 709,00
472	Выполнение отдельных государственных полномочий по организации мероприятий при осуществлении деятельности по обращению с животными без владельцев	05	03	0620075180		2 928 124,00	1 885 620,00	1 885 620,00
473	Закупка товаров, работ и услуг для обеспечения государственных (муниципальных) нужд	05	03	0620075180	200	2 928 124,00	1 885 620,00	1 885 620,00
474	Иные закупки товаров, работ и услуг для обеспечения государственных (муниципальных) нужд	05	03	0620075180	240	2 928 124,00	1 885 620,00	1 885 620,00
475	Расходы на реализацию мероприятий по неспецифической профилактике инфекций , передающихся иксодовыми клещами, путем организации и проведения акарицидных обработок наиболее посещаемых населением участков территории природных очагов клещевых инфекций	05	03	06200S5550		98 389,49	0,00	0,00
476	Закупка товаров, работ и услуг для обеспечения государственных (муниципальных) нужд	05	03	06200S5550	200	98 389,49	0,00	0,00
477	Иные закупки товаров, работ и услуг для обеспечения государственных (муниципальных) нужд	05	03	06200S5550	240	98 389,49	0,00	0,00
478	Муниципальная программа "Развитие культуры ЗАТО Железногорск"	05	03	0800000000		6 612 440,00	6 612 440,00	6 612 440,00
479	Подпрограмма "Досуг, искусство и народное творчество"	05	03	0820000000		6 612 440,00	6 612 440,00	6 612 440,00
480	Выполнение работ по обеспечению проведения праздников на территории ЗАТО Железногорск	05	03	0820000090		6 612 440,00	6 612 440,00	6 612 440,00
481	Закупка товаров, работ и услуг для обеспечения государственных (муниципальных) нужд	05	03	0820000090	200	6 612 440,00	6 612 440,00	6 612 440,00
482	Иные закупки товаров, работ и услуг для обеспечения государственных (муниципальных) нужд	05	03	0820000090	240	6 612 440,00	6 612 440,00	6 612 440,00
483	Муниципальная программа "Развитие транспортной системы, содержание и благоустройство территории ЗАТО Железногорск"	05	03	1200000000		119 977 971,55	107 803 515,00	107 858 665,00
484	Подпрограмма "Повышение безопасности дорожного движения на дорогах общего пользования местного значения"	05	03	1220000000		200 000,00	200 000,00	200 000,00
485	Временное перемещение, хранение, оценка и утилизация брошенных и бесхозяйных транспортных средств на территории ЗАТО Железногорск	05	03	1220000010		200 000,00	200 000,00	200 000,00
486	Закупка товаров, работ и услуг для обеспечения государственных (муниципальных) нужд	05	03	1220000010	200	200 000,00	200 000,00	200 000,00
487	Иные закупки товаров, работ и услуг для обеспечения государственных (муниципальных) нужд	05	03	1220000010	240	200 000,00	200 000,00	200 000,00
488	Подпрограмма "Организация благоустройства территории"	05	03	1240000000		119 777 971,55	107 603 515,00	107 658 665,00
489	Содержание сетей уличного освещения	05	03	1240000010		69 026 468,00	64 829 857,00	64 885 007,00
490	Расходы на выплаты персоналу в целях обеспечения выполнения функций государственными (муниципальными) органами, казенными учреждениями, органами управления государственными внебюджетными фондами	05	03	1240000010	100	21 527 183,00	17 330 572,00	17 385 722,00
491	Расходы на выплаты персоналу казенных учреждений	05	03	1240000010	110	21 527 183,00	17 330 572,00	17 385 722,00
492	Закупка товаров, работ и услуг для обеспечения государственных (муниципальных) нужд	05	03	1240000010	200	47 499 285,00	47 499 285,00	47 499 285,00
493	Иные закупки товаров, работ и услуг для обеспечения государственных (муниципальных) нужд	05	03	1240000010	240	47 499 285,00	47 499 285,00	47 499 285,00
494	Содержание прочих объектов благоустройства	05	03	1240000020		732 792,00	732 792,00	732 792,00
495	Закупка товаров, работ и услуг для обеспечения государственных (муниципальных) нужд	05	03	1240000020	200	732 792,00	732 792,00	732 792,00
496	Иные закупки товаров, работ и услуг для обеспечения государственных (муниципальных) нужд	05	03	1240000020	240	732 792,00	732 792,00	732 792,00
497	Демонтаж, хранение или в необходимых случаях уничтожение рекламных конструкций, установленных и (или) эксплуатируемых без разрешений, срок действия которых не истек	05	03	1240000060		100 000,00	100 000,00	100 000,00
498	Закупка товаров, работ и услуг для обеспечения государственных (муниципальных) нужд	05	03	1240000060	200	100 000,00	100 000,00	100 000,00
499	Иные закупки товаров, работ и услуг для обеспечения государственных (муниципальных) нужд	05	03	1240000060	240	100 000,00	100 000,00	100 000,00
500	Содержание территорий общего пользования	05	03	1240000070		41 940 866,00	41 940 866,00	41 940 866,00
501	Предоставление субсидий бюджетным, автономным учреждениям и иным некоммерческим организациям	05	03	1240000070	600	41 940 866,00	41 940 866,00	41 940 866,00
502	Субсидии бюджетным учреждениям	05	03	1240000070	610	41 940 866,00	41 940 866,00	41 940 866,00
503	Расходы на произведение специальной краевой выплаты работникам, осуществляющим деятельность по содержанию территорий общего пользования	05	03	1240000190		2 764 800,00	0,00	0,00
504	Предоставление субсидий бюджетным, автономным учреждениям и иным некоммерческим организациям	05	03	1240000190	600	2 764 800,00	0,00	0,00
505	Субсидии бюджетным учреждениям	05	03	1240000190	610	2 764 800,00	0,00	0,00
506	Расходы на выполнение работ по понижению уровня вод на подтопляемых территориях на земельных участках, находящихся в муниципальной собственности, земельных участках государственная собственность на которые не разграничена, прилегающих к территории СНТ №8, СНТ № 40, СНТ № 34	05	03	1240000200		1 053 045,55	0,00	0,00
507	Закупка товаров, работ и услуг для обеспечения государственных (муниципальных) нужд	05	03	1240000200	200	1 053 045,55	0,00	0,00
508	Иные закупки товаров, работ и услуг для обеспечения государственных (муниципальных) нужд	05	03	1240000200	240	1 053 045,55	0,00	0,00
509	Обследование наружного освещения	05	03	1240000210		4 160 000,00	0,00	0,00
510	Закупка товаров, работ и услуг для обеспечения государственных (муниципальных) нужд	05	03	1240000210	200	4 160 000,00	0,00	0,00
511	Иные закупки товаров, работ и услуг для обеспечения государственных (муниципальных) нужд	05	03	1240000210	240	4 160 000,00	0,00	0,00
512	Муниципальная программа "Формирование современной городской среды на 2018-2026 годы"	05	03	1800000000		134 050 824,07	2 201 685,70	2 201 685,70
513	Резерв средств на исполнение условий соглашений о предоставлении межбюджетных трансфертов из вышестоящего бюджета в рамках муниципальной программы "Формирование современной городской среды на 2018-2026 годы"	05	03	1800000130		829 531,34	0,00	0,00
514	Иные бюджетные ассигнования	05	03	1800000130	800	829 531,34	0,00	0,00
515	Резервные средства	05	03	1800000130	870	829 531,34	0,00	0,00
516	Расходы на благоустройство общественной территории "Бульвар Андреева ул.Андреева на участке от ул.Школьная до ул.Кирова"	05	03	1800000150		3 903 875,90	0,00	0,00
517	Закупка товаров, работ и услуг для обеспечения государственных (муниципальных) нужд	05	03	1800000150	200	3 903 875,90	0,00	0,00
518	Иные закупки товаров, работ и услуг для обеспечения государственных (муниципальных) нужд	05	03	1800000150	240	3 903 875,90	0,00	0,00

519	Реализация комплекса мероприятий по благоустройству по результатам Всероссийского конкурса лучших проектов создания комфортной городской среды	05	03	180F254240		101 052 530,00	0,00	0,00
520	Предоставление субсидий бюджетным, автономным учреждениям и иным некоммерческим организациям	05	03	180F254240	600	101 052 530,00	0,00	0,00
521	Субсидии автономным учреждениям	05	03	180F254240	620	101 052 530,00	0,00	0,00
522	Расходы на реализацию мероприятий по благоустройству, направленных на формирование современной городской среды	05	03	180F255550		28 264 886,83	2 201 685,70	2 201 685,70
523	Закупка товаров, работ и услуг для обеспечения государственных (муниципальных) нужд	05	03	180F255550	200	22 740 631,34	1 541 179,99	1 541 179,99
524	Иные закупки товаров, работ и услуг для обеспечения государственных (муниципальных) нужд	05	03	180F255550	240	22 740 631,34	1 541 179,99	1 541 179,99
525	Иные бюджетные ассигнования	05	03	180F255550	800	5 524 255,49	660 505,71	660 505,71
526	Субсидии юридическим лицам (кроме некоммерческих организаций), индивидуальным предпринимателям, физическим лицам - производителям товаров, работ, услуг	05	03	180F255550	810	5 524 255,49	660 505,71	660 505,71
527	ОБРАЗОВАНИЕ	07				2 678 553 156,82	2 499 648 668,82	2 476 276 207,82
528	Дошкольное образование	07	01			1 116 260 208,00	1 049 038 728,00	1 049 038 728,00
529	Муниципальная программа "Развитие образования ЗАТО Железногорск"	07	01	0200000000		1 116 260 208,00	1 049 038 728,00	1 049 038 728,00
530	Резерв средств на исполнение условий соглашений о предоставлении межбюджетных трансфертов из вышестоящего бюджета в рамках муниципальной программы "Развитие образования ЗАТО Железногорск"	07	01	0200000010		17 987 175,00	0,00	0,00
531	Иные бюджетные ассигнования	07	01	0200000010	800	17 987 175,00	0,00	0,00
532	Резервные средства	07	01	0200000010	870	17 987 175,00	0,00	0,00
533	Подпрограмма "Развитие дошкольного, общего и дополнительного образования детей"	07	01	0210000000		1 098 273 033,00	1 049 038 728,00	1 049 038 728,00
534	Предоставление дошкольного образования	07	01	0210000010		360 059 574,00	348 825 264,00	348 825 264,00
535	Предоставление субсидий бюджетным, автономным учреждениям и иным некоммерческим организациям	07	01	0210000010	600	360 059 574,00	348 825 264,00	348 825 264,00
536	Субсидии бюджетным учреждениям	07	01	0210000010	610	360 059 574,00	348 825 264,00	348 825 264,00
537	Организация и обеспечение условий для раскрытия и развития всех способностей и дарований обучающихся. Выявление педагогов, обладающих потенциалом к высоким профессиональным достижениям в работе с одаренными обучающимися	07	01	0210000110		155 494,00	155 494,00	155 494,00
538	Предоставление субсидий бюджетным, автономным учреждениям и иным некоммерческим организациям	07	01	0210000110	600	155 494,00	155 494,00	155 494,00
539	Субсидии бюджетным учреждениям	07	01	0210000110	610	155 494,00	155 494,00	155 494,00
540	Обеспечение безопасных условий функционирования образовательных организаций	07	01	0210000260		2 795 270,00	0,00	0,00
541	Предоставление субсидий бюджетным, автономным учреждениям и иным некоммерческим организациям	07	01	0210000260	600	2 795 270,00	0,00	0,00
542	Субсидии бюджетным учреждениям	07	01	0210000260	610	2 795 270,00	0,00	0,00
543	Обеспечение государственных гарантий реализации прав на получение общедоступного и бесплатного дошкольного образования в муниципальных дошкольных образовательных организациях, общедоступного и бесплатного дошкольного образования в муниципальных общеобразовательных организациях в части обеспечения деятельности административно-хозяйственного, учебно-вспомогательного персонала и иных категорий работников образовательных организаций, участвующих в реализации общеобразовательных программ в соответствии с федеральными государственными образовательными стандартами	07	01	0210074080		200 505 800,00	189 104 000,00	189 104 000,00
544	Предоставление субсидий бюджетным, автономным учреждениям и иным некоммерческим организациям	07	01	0210074080	600	200 505 800,00	189 104 000,00	189 104 000,00
545	Субсидии бюджетным учреждениям	07	01	0210074080	610	200 505 800,00	189 104 000,00	189 104 000,00
546	Осуществление присмотра и ухода за детьми-инвалидами, детьми-сиротами и детьми, оставшимися без попечения родителей, а также детьми с туберкулезной интоксикацией, обучающимися в муниципальных образовательных организациях, реализующих образовательную программу дошкольного образования, без взимания родительской платы	07	01	0210075540		2 031 500,00	2 031 500,00	2 031 500,00
547	Предоставление субсидий бюджетным, автономным учреждениям и иным некоммерческим организациям	07	01	0210075540	600	2 031 500,00	2 031 500,00	2 031 500,00
548	Субсидии бюджетным учреждениям	07	01	0210075540	610	2 031 500,00	2 031 500,00	2 031 500,00
549	Обеспечение государственных гарантий реализации прав на получение общедоступного и бесплатного дошкольного образования в муниципальных дошкольных образовательных организациях, общедоступного и бесплатного дошкольного образования в муниципальных общеобразовательных организациях, за исключением обеспечения деятельности административно-хозяйственного, учебно-вспомогательного персонала и иных категорий работников образовательных организаций, участвующих в реализации общеобразовательных программ в соответствии с федеральными государственными образовательными стандартами	07	01	0210075880		527 596 100,00	503 806 000,00	503 806 000,00
550	Предоставление субсидий бюджетным, автономным учреждениям и иным некоммерческим организациям	07	01	0210075880	600	527 596 100,00	503 806 000,00	503 806 000,00
551	Субсидии бюджетным учреждениям	07	01	0210075880	610	527 596 100,00	503 806 000,00	503 806 000,00
552	Расходы на приведение зданий и сооружений организаций, реализующих образовательные программы дошкольного образования, в соответствие с требованиями законодательства	07	01	02100S5820		5 129 295,00	5 116 470,00	5 116 470,00
553	Предоставление субсидий бюджетным, автономным учреждениям и иным некоммерческим организациям	07	01	02100S5820	600	5 129 295,00	5 116 470,00	5 116 470,00
554	Субсидии бюджетным учреждениям	07	01	02100S5820	610	5 129 295,00	5 116 470,00	5 116 470,00
555	Общее образование	07	02			1 052 740 958,82	1 008 508 243,93	986 551 695,57
556	Муниципальная программа "Развитие образования ЗАТО Железногорск"	07	02	0200000000		1 052 740 958,82	1 008 508 243,93	986 551 695,57
557	Резерв средств на исполнение условий соглашений о предоставлении межбюджетных трансфертов из вышестоящего бюджета в рамках муниципальной программы "Развитие образования ЗАТО Железногорск"	07	02	0200000010		4 438 926,00	0,00	0,00
558	Иные бюджетные ассигнования	07	02	0200000010	800	4 438 926,00	0,00	0,00
559	Резервные средства	07	02	0200000010	870	4 438 926,00	0,00	0,00
560	Подпрограмма "Развитие дошкольного, общего и дополнительного образования детей"	07	02	0210000000		1 048 302 032,82	1 008 508 243,93	986 551 695,57
561	Расходы на оказание услуг по сбору, обобщению информации о качестве образовательной деятельности организаций, осуществляющих образовательную деятельность	07	02	0210000060		30 000,00	30 000,00	30 000,00
562	Закупка товаров, работ и услуг для обеспечения государственных (муниципальных) нужд	07	02	0210000060	200	30 000,00	30 000,00	30 000,00
563	Иные закупки товаров, работ и услуг для обеспечения государственных (муниципальных) нужд	07	02	0210000060	240	30 000,00	30 000,00	30 000,00
564	Организация и обеспечение условий для раскрытия и развития всех способностей и дарований обучающихся. Выявление педагогов, обладающих потенциалом к высоким профессиональным достижениям в работе с одаренными обучающимися	07	02	0210000110		155 494,00	155 494,00	155 494,00
565	Предоставление субсидий бюджетным, автономным учреждениям и иным некоммерческим организациям	07	02	0210000110	600	155 494,00	155 494,00	155 494,00
566	Субсидии бюджетным учреждениям	07	02	0210000110	610	155 494,00	155 494,00	155 494,00
567	Обеспечение возможности участия одаренных детей в краевых массовых мероприятиях, имеющих школьный, муниципальный и краевой уровень организации	07	02	0210000120		150 000,00	150 000,00	150 000,00
568	Предоставление субсидий бюджетным, автономным учреждениям и иным некоммерческим организациям	07	02	0210000120	600	150 000,00	150 000,00	150 000,00
569	Субсидии бюджетным учреждениям	07	02	0210000120	610	132 300,00	132 300,00	132 300,00
570	Субсидии автономным учреждениям	07	02	0210000120	620	17 700,00	17 700,00	17 700,00
571	Расходы на организацию бесплатной перевозки обучающихся	07	02	0210000160		13 467 385,00	13 467 385,00	13 467 385,00
572	Закупка товаров, работ и услуг для обеспечения государственных (муниципальных) нужд	07	02	0210000160	200	13 467 385,00	13 467 385,00	13 467 385,00
573	Иные закупки товаров, работ и услуг для обеспечения государственных (муниципальных) нужд	07	02	0210000160	240	13 467 385,00	13 467 385,00	13 467 385,00
574	Субсидия бюджету муниципального образования Емельяновский район на компенсацию расходов по организации бесплатной перевозки обучающихся	07	02	0210000170		600 478,00	600 478,00	600 478,00
575	Межбюджетные трансферты	07	02	0210000170	500	600 478,00	600 478,00	600 478,00
576	Субсидии	07	02	0210000170	520	600 478,00	600 478,00	600 478,00
577	Предоставление общедоступного и бесплатного начального общего, основного общего, среднего (полного) общего образования по основным общеобразовательным программам	07	02	0210000220		216 150 687,00	209 531 966,00	209 531 966,00
578	Предоставление субсидий бюджетным, автономным учреждениям и иным некоммерческим организациям	07	02	0210000220	600	216 150 687,00	209 531 966,00	209 531 966,00
579	Субсидии бюджетным учреждениям	07	02	0210000220	610	198 353 851,00	192 216 188,00	192 216 188,00
580	Субсидии автономным учреждениям	07	02	0210000220	620	17 796 836,00	17 315 778,00	17 315 778,00
581	Обеспечение безопасных условий функционирования образовательных организаций	07	02	0210000260		15 866 038,00	0,00	0,00
582	Закупка товаров, работ и услуг для обеспечения государственных (муниципальных) нужд	07	02	0210000260	200	5 017 962,00	0,00	0,00
583	Иные закупки товаров, работ и услуг для обеспечения государственных (муниципальных) нужд	07	02	0210000260	240	5 017 962,00	0,00	0,00
584	Предоставление субсидий бюджетным, автономным учреждениям и иным некоммерческим организациям	07	02	0210000260	600	10 848 076,00	0,00	0,00
585	Субсидии бюджетным учреждениям	07	02	0210000260	610	10 848 076,00	0,00	0,00
586	Обеспечение государственных гарантий реализации прав на получение общедоступного и бесплатного начального общего, основного общего, среднего общего образования в муниципальных общеобразовательных организациях, обеспечение дополнительного образования детей в муниципальных общеобразовательных организациях в части обеспечения деятельности административно-хозяйственного, учебно-вспомогательного персонала и иных категорий работников образовательных организаций, участвующих в реализации общеобразовательных программ в соответствии с федеральными государственными образовательными стандартами	07	02	0210074090		160 484 700,00	155 700 400,00	155 700 400,00
587	Предоставление субсидий бюджетным, автономным учреждениям и иным некоммерческим организациям	07	02	0210074090	600	160 484 700,00	155 700 400,00	155 700 400,00
588	Субсидии бюджетным учреждениям	07	02	0210074090	610	145 716 728,37	141 307 491,37	141 307 491,37
589	Субсидии автономным учреждениям	07	02	0210074090	620	14 767 971,63	14 392 908,63	14 392 908,63
590	Обеспечение государственных гарантий реализации прав на получение общедоступного и бесплатного начального общего, основного общего, среднего общего образования в муниципальных общеобразовательных организациях, обеспечение дополнительного образования детей в муниципальных общеобразовательных организациях, за исключением обеспечения деятельности административно-хозяйственного, учебно-вспомогательного персонала и иных категорий работников образовательных организаций, участвующих в реализации общеобразовательных программ в соответствии с федеральными государственными образовательными стандартами	07	02	0210075640		533 988 100,00	499 755 900,00	499 755 900,00
591	Предоставление субсидий бюджетным, автономным учреждениям и иным некоммерческим организациям	07	02	0210075640	600	533 988 100,00	499 755 900,00	499 755 900,00
592	Субсидии бюджетным учреждениям	07	02	0210075640	610	481 802 238,20	449 360 484,20	449 360 484,20
593	Субсидии автономным учреждениям	07	02	0210075640	620	52 185 861,80	50 395 415,80	50 395 415,80
594	Ежемесячное денежное вознаграждение за классное руководство педагогическим работникам государственных и муниципальных общеобразовательных организаций	07	02	02100L3030		50 371 800,00	50 371 800,00	50 371 800,00
595	Предоставление субсидий бюджетным, автономным учреждениям и иным некоммерческим организациям	07	02	02100L3030	600	50 371 800,00	50 371 800,00	50 371 800,00
596	Субсидии бюджетным учреждениям	07	02	02100L3030	610	45 747 096,00	45 747 096,00	45 747 096,00
597	Субсидии автономным учреждениям	07	02	02100L3030	620	4 624 704,00	4 624 704,00	4 624 704,00
598	Расходы на организацию и обеспечение обучающихся по образовательным программам начального общего образования в муниципальных образовательных организациях бесплатным горячим питанием, предусматривающим наличие горячего блюда, не считая горячего напитка	07	02	02100L3040		47 621 921,93	47 621 921,93	47 264 569,57
599	Предоставление субсидий бюджетным, автономным учреждениям и иным некоммерческим организациям	07	02	02100L3040	600	47 621 921,93	47 621 921,93	47 264 569,57
600	Субсидии бюджетным учреждениям	07	02	02100L3040	610	42 691 505,03	42 625 920,99	45 707 565,96
601	Субсидии автономным учреждениям	07	02	02100L3040	620	4 930 416,90	4 996 000,94	1 557 003,61
602	Расходы на реализацию мероприятий по модернизации школьных систем образования	07	02	02100L7502		0,00	22 635 722,00	0,00
603	Закупка товаров, работ и услуг для обеспечения государственных (муниципальных) нужд	07	02	02100L7502	200	0,00	22 635 722,00	0,00
604	Иные закупки товаров, работ и услуг для обеспечения государственных (муниципальных) нужд	07	02	02100L7502	240	0,00	22 635 722,00	0,00
605	Расходы на приведение зданий и сооружений общеобразовательных организаций в соответствие с требованиями законодательства	07	02	02100S5630		4 404 041,00	3 523 233,00	3 523 233,00
606	Предоставление субсидий бюджетным, автономным учреждениям и иным некоммерческим организациям	07	02	02100S5630	600	4 404 041,00	3 523 233,00	3 523 233,00
607	Субсидии бюджетным учреждениям	07	02	02100S5630	610	4 404 041,00	0,00	2 214 525,50
608	Субсидии автономным учреждениям	07	02	02100S5630	620	0,00	3 523 233,00	1 308 707,50
609	Оснащение (обновление материально-технической базы) оборудованием, средствами обучения и воспитания общеобразовательных организаций, в том числе осуществляющих образовательную деятельность по адаптированным основным общеобразовательным программам	07	02	021E151720		47 443,89	0,00	0,00
610	Закупка товаров, работ и услуг для обеспечения государственных (муниципальных) нужд	07	02	021E151720	200	47 443,89	0,00	0,00
611	Иные закупки товаров, работ и услуг для обеспечения государственных (муниципальных) нужд	07	02	021E151720	240	47 443,89	0,00	0,00
612	Расходы на обеспечение деятельности советников директора по воспитанию и взаимодействию с детскими общественными объединениями в общеобразовательных организациях	07	02	021EB51790		4 963 944,00	4 963 944,00	6 000 470,00
613	Предоставление субсидий бюджетным, автономным учреждениям и иным некоммерческим организациям	07	02	021EB51790	600	4 963 944,00	4 963 944,00	6 000 470,00
614	Субсидии бюджетным учреждениям	07	02	021EB51790	610	4 582 102,13	4 582 102,13	5 538 895,38
615	Субсидии автономным учреждениям	07	02	021EB51790	620	381 841,87	381 841,87	461 574,62
616	Дополнительное образование детей	07	03			332 355 802,00	291 159 053,00	291 159 053,00
617	Муниципальная программа "Развитие образования ЗАТО Железногорск"	07	03	0200000000		222 562 223,00	189 993 004,00	189 993 004,00
618	Резерв средств на исполнение условий соглашений о предоставлении межбюджетных трансфертов из вышестоящего бюджета в рамках муниципальной программы "Развитие образования ЗАТО Железногорск"	07	03	0200000010		3 000 000,00	0,00	0,00
619	Иные бюджетные ассигнования	07	03	0200000010	800	3 000 000,00	0,00	0,00
620	Резервные средства	07	03	0200000010	870	3 000 000,00	0,00	0,00
621	Подпрограмма "Развитие дошкольного, общего и дополнительного образования детей"	07	03	0210000000		219 562 223,00	189 993 004,00	189 993 004,00
622	Организация и обеспечение условий для раскрытия и развития всех способностей и дарований обучающихся. Выявление педагогов, обладающих потенциалом к высоким профессиональным достижениям в работе с одаренными обучающимися	07	03	0210000110		363 700,00	363 700,00	363 700,00
623	Предоставление субсидий бюджетным, автономным учреждениям и иным некоммерческим организациям	07	03	0210000110	600	363 700,00	363 700,00	363 700,00
624	Субсидии бюджетным учреждениям	07	03	0210000110	610	363 700,00	363 700,00	363 700,00
625	Обеспечение возможности участия одаренных детей в краевых массовых мероприятиях, имеющих школьный, муниципальный и краевой уровень организации	07	03	0210000120		30 000,00	30 000,00	30 000,00
626	Предоставление субсидий бюджетным, автономным учреждениям и иным некоммерческим организациям	07	03	0210000120	600	30 000,00	30 000,00	30 000,00
627	Субсидии бюджетным учреждениям	07	03	0210000120	610	30 000,00	30 000,00	30 000,00
628	Модернизация материально-технической базы образовательных организаций, работающих с одаренными детьми	07	03	0210000130		299 000,00	299 000,00	299 000,00
629	Предоставление субсидий бюджетным, автономным учреждениям и иным некоммерческим организациям	07	03	0210000130	600	299 000,00	299 000,00	299 000,00
630	Субсидии бюджетным учреждениям	07	03	0210000130	610	299 000,00	299 000,00	299 000,00
631	Предоставление дополнительного образования различной направленности	07	03	0210000140		117 277 389,00	111 440 404,00	111 440 404,00
632	Предоставление субсидий бюджетным, автономным учреждениям и иным некоммерческим организациям	07	03	0210000140	600	117 277 389,00	111 440 404,00	111 440 404,00
633	Субсидии бюджетным учреждениям	07	03	0210000140	610	83 622 831,00	78 820 442,00	78 820 442,00
634	Субсидии автономным учреждениям	07	03	0210000140	620	33 654 558,00	32 619 962,00	32 619 962,00
635	Обеспечение безопасных условий функционирования образовательных организаций	07	03	0210000260		1 656 654,00	0,00	0,00
636	Предоставление субсидий бюджетным, автономным учреждениям и иным некоммерческим организациям	07	03	0210000260	600	1 656 654,00	0,00	0,00
637	Субсидии автономным учреждениям	07	03	0210000260	620	1 656 654,00	0,00	0,00
638	Обеспечение функционирования модели персонифицированного финансирования дополнительного образования детей	07	03	0210000690		34 706 280,00	29 672 500,00	29 672 500,00
639	Предоставление субсидий бюджетным, автономным учреждениям и иным некоммерческим организациям	07	03	0210000690	600	33 879 307,00	29 131 976,00	29 131 976,00
640	Субсидии бюджетным учреждениям	07	03	0210000690	610	32 225 363,00	28 050 928,00	28 050 928,00
641	Субсидии автономным учреждениям	07	03	0210000690	620	826 972,00	540 524,00	540 524,00
642	Субсидии некоммерческим организациям (за исключением государственных (муниципальных) учреждений, государственных корпораций (компаний), публично-правовых компаний)	07	03	0210000690	630	826 972,00	540 524,00	540 524,00
643	Иные бюджетные ассигнования	07	03	0210000690	800	826 973,00	540 524,00	540 524,00
644	Субсидии юридическим лицам (кроме некоммерческих организаций), индивидуальным предпринимателям, физическим лицам - производителям товаров, работ, услуг	07	03	0210000690	810	826 973,00	540 524,00	540 524,00
645	Обеспечение государственных гарантий реализации прав на получение общедоступного и бесплатного начального общего, основного общего, среднего общего образования в муниципальных общеобразовательных организациях, обеспечение дополнительного образования детей в муниципальных общеобразовательных организациях, за исключением обеспечения деятельности административно-хозяйственного, учебно-вспомогательного персонала и иных категорий работников образовательных организаций, участвующих в реализации общеобразовательных программ в соответствии с федеральными государственными образовательными стандартами	07	03	0210075640		49 992 800,00	48 187 400,00	48 187 400,00
646	Предоставление субсидий бюджетным, автономным учреждениям и иным некоммерческим организациям	07	03	0210075640	600	49 992 800,00	48 187 400,00	48 187 400,00
647	Субсидии бюджетным учреждениям	07	03	0210075640	610	44 980 360,76	43 204 958,76	43 204 958,76
648	Субсидии автономным учреждениям	07	03	0210075640	620	5 012 439,24	4 982 441,24	4 982 441,24
649	Оснащение (обновление материально-технической базы) оборудованием, средствами обучения и воспитания образовательных организаций различных типов для реализации дополнительных общеразвивающих программ, для создания информационных систем в образовательных организациях	07	03	021E251710		15 236 400,00	0,00	0,00
650	Закупка товаров, работ и услуг для обеспечения государственных (муниципальных) нужд	07	03	021E251710	200	15 236 400,00	0,00	0,00

651	Иные закупки товаров, работ и услуг для обеспечения государственных (муниципальных) нужд	07	03	021E251710	240	15 236 400,00	0,00	0,00
652	Муниципальная программа "Развитие культуры ЗАТО Железногорск"	07	03	0800000000		109 793 579,00	101 166 049,00	101 166 049,00
653	Резерв средств на исполнение условий соглашений о предоставлении межбюджетных трансфертов из вышестоящего бюджета в рамках муниципальной программы "Развитие культуры ЗАТО Железногорск"	07	03	0800000010		1 000 000,00	0,00	0,00
654	Иные бюджетные ассигнования	07	03	0800000010	800	1 000 000,00	0,00	0,00
655	Резервные средства	07	03	0800000010	870	1 000 000,00	0,00	0,00
656	Подпрограмма "Обеспечение условий реализации программы и прочие мероприятия"	07	03	0830000000		108 793 579,00	101 166 049,00	101 166 049,00
657	Оказание услуг и выполнение работ учреждениями дополнительного образования в области культуры	07	03	0830000030		107 489 719,00	101 166 049,00	101 166 049,00
658	Предоставление субсидий бюджетным, автономным учреждениям и иным некоммерческим организациям	07	03	0830000030	600	107 489 719,00	101 166 049,00	101 166 049,00
659	Субсидии бюджетным учреждениям	07	03	0830000030	610	107 489 719,00	101 166 049,00	101 166 049,00
660	Разработка проектно-сметной документации на капитальный ремонт зданий учреждений дополнительного образования	07	03	0830000090		1 303 860,00	0,00	0,00
661	Предоставление субсидий бюджетным, автономным учреждениям и иным некоммерческим организациям	07	03	0830000090	600	1 303 860,00	0,00	0,00
662	Субсидии бюджетным учреждениям	07	03	0830000090	610	1 303 860,00	0,00	0,00
663	Профессиональная подготовка, переподготовка и повышение квалификации	07	05			944 404,00	860 000,00	860 000,00
664	Муниципальная программа "Развитие транспортной системы, содержание и благоустройство территории ЗАТО Железногорск"	07	05	1200000000		80 000,00	80 000,00	80 000,00
665	Подпрограмма "Организация благоустройства территории"	07	05	1240000000		80 000,00	80 000,00	80 000,00
666	Содержание сетей уличного освещения	07	05	1240000010		80 000,00	80 000,00	80 000,00
667	Закупка товаров, работ и услуг для обеспечения государственных (муниципальных) нужд	07	05	1240000010	200	80 000,00	80 000,00	80 000,00
668	Иные закупки товаров, работ и услуг для обеспечения государственных (муниципальных) нужд	07	05	1240000010	240	80 000,00	80 000,00	80 000,00
669	Муниципальная программа "Развитие муниципальной службы в ЗАТО Железногорск"	07	05	1300000000		490 000,00	490 000,00	490 000,00
670	Получение дополнительного профессионального образования муниципальными служащими Администрации ЗАТО г. Железногорск	07	05	1300000040		490 000,00	490 000,00	490 000,00
671	Закупка товаров, работ и услуг для обеспечения государственных (муниципальных) нужд	07	05	1300000040	200	490 000,00	490 000,00	490 000,00
672	Иные закупки товаров, работ и услуг для обеспечения государственных (муниципальных) нужд	07	05	1300000040	240	490 000,00	490 000,00	490 000,00
673	Муниципальная программа "Управление муниципальным имуществом ЗАТО Железногорск"	07	05	1400000000		80 000,00	80 000,00	80 000,00
674	Подпрограмма "Управление объектами Муниципальной казны ЗАТО Железногорск"	07	05	1410000000		80 000,00	80 000,00	80 000,00
675	Финансовое обеспечение деятельности муниципальных учреждений	07	05	1410000270		80 000,00	80 000,00	80 000,00
676	Закупка товаров, работ и услуг для обеспечения государственных (муниципальных) нужд	07	05	1410000270	200	80 000,00	80 000,00	80 000,00
677	Иные закупки товаров, работ и услуг для обеспечения государственных (муниципальных) нужд	07	05	1410000270	240	80 000,00	80 000,00	80 000,00
678	Муниципальная программа "Управление муниципальными финансами в ЗАТО Железногорск"	07	05	1600000000		144 404,00	60 000,00	60 000,00
679	Подпрограмма "Обеспечение реализации муниципальной программы и прочие мероприятия"	07	05	1620000000		144 404,00	60 000,00	60 000,00
680	Выполнение отдельных функций по исполнению бюджета	07	05	1620000020		60 000,00	60 000,00	60 000,00
681	Закупка товаров, работ и услуг для обеспечения государственных (муниципальных) нужд	07	05	1620000020	200	60 000,00	60 000,00	60 000,00
682	Иные закупки товаров, работ и услуг для обеспечения государственных (муниципальных) нужд	07	05	1620000020	240	60 000,00	60 000,00	60 000,00
683	Руководство и управление в сфере установленных функций органов местного самоуправления в рамках подпрограммы "Обеспечение реализации муниципальной программы и прочие мероприятия"	07	05	1620000210		84 404,00	0,00	0,00
684	Закупка товаров, работ и услуг для обеспечения государственных (муниципальных) нужд	07	05	1620000210	200	84 404,00	0,00	0,00
685	Иные закупки товаров, работ и услуг для обеспечения государственных (муниципальных) нужд	07	05	1620000210	240	84 404,00	0,00	0,00
686	Непрограммные расходы представительного органа власти	07	05	8100000000		150 000,00	150 000,00	150 000,00
687	Функционирование Совета депутатов ЗАТО г. Железногорск	07	05	8110000000		150 000,00	150 000,00	150 000,00
688	Руководство и управление в сфере установленных функций органов местного самоуправления в рамках непрограммных расходов Совета депутатов ЗАТО г. Железногорск	07	05	8110000210		150 000,00	150 000,00	150 000,00
689	Закупка товаров, работ и услуг для обеспечения государственных (муниципальных) нужд	07	05	8110000210	200	150 000,00	150 000,00	150 000,00
690	Иные закупки товаров, работ и услуг для обеспечения государственных (муниципальных) нужд	07	05	8110000210	240	150 000,00	150 000,00	150 000,00
691	Молодежная политика	07	07			32 787 918,00	21 138 987,00	19 753 759,00
692	Муниципальная программа "Молодежь ЗАТО Железногорск в XXI веке"	07	07	1000000000		32 787 918,00	21 138 987,00	19 753 759,00
693	Создание условий для трудовой занятости несовершеннолетних граждан ЗАТО Железногорск, организация работы муниципальных трудовых отрядов и профориентации молодежи	07	07	1000000010		10 978 552,00	1 385 228,00	0,00
694	Расходы на выплаты персоналу в целях обеспечения выполнения функций государственными (муниципальными) органами, казенными учреждениями, органами управления государственными внебюджетными фондами	07	07	1000000010	100	1 385 228,00	1 385 228,00	0,00
695	Расходы на выплаты персоналу казенных учреждений	07	07	1000000010	110	1 385 228,00	1 385 228,00	0,00
696	Предоставление субсидий бюджетным, автономным учреждениям и иным некоммерческим организациям	07	07	1000000010	600	9 593 324,00	0,00	0,00
697	Субсидии бюджетным учреждениям	07	07	1000000010	610	8 941 029,00	0,00	0,00
698	Субсидии автономным учреждениям	07	07	1000000010	620	652 295,00	0,00	0,00
699	Присуждение и организация выплаты молодежной премии Администрации ЗАТО г. Железногорск за достижения в области социально-экономического развития ЗАТО Железногорск	07	07	1000000030		350 640,00	350 640,00	350 640,00
700	Закупка товаров, работ и услуг для обеспечения государственных (муниципальных) нужд	07	07	1000000030	200	39 240,00	39 240,00	39 240,00
701	Иные закупки товаров, работ и услуг для обеспечения государственных (муниципальных) нужд	07	07	1000000030	240	39 240,00	39 240,00	39 240,00
702	Социальное обеспечение и иные выплаты населению	07	07	1000000030	300	311 400,00	311 400,00	311 400,00
703	Премии и гранты	07	07	1000000030	350	311 400,00	311 400,00	311 400,00
704	Организация и осуществление мероприятий по работе с молодежью	07	07	1000000070		17 820 511,00	16 764 904,00	16 764 904,00
705	Расходы на выплаты персоналу в целях обеспечения выполнения функций государственными (муниципальными) органами, казенными учреждениями, органами управления государственными внебюджетными фондами	07	07	1000000070	100	9 374 947,00	8 836 162,00	8 836 162,00
706	Расходы на выплаты персоналу казенных учреждений	07	07	1000000070	110	9 374 947,00	8 836 162,00	8 836 162,00
707	Закупка товаров, работ и услуг для обеспечения государственных (муниципальных) нужд	07	07	1000000070	200	8 443 564,00	7 926 742,00	7 926 742,00
708	Иные закупки товаров, работ и услуг для обеспечения государственных (муниципальных) нужд	07	07	1000000070	240	8 443 564,00	7 926 742,00	7 926 742,00
709	Иные бюджетные ассигнования	07	07	1000000070	800	2 000,00	2 000,00	2 000,00
710	Уплата налогов, сборов и иных платежей	07	07	1000000070	850	2 000,00	2 000,00	2 000,00
711	Организация и проведение муниципального фестиваля, посвященного празднованию Дня молодежи	07	07	1000000090		100 000,00	100 000,00	100 000,00
712	Закупка товаров, работ и услуг для обеспечения государственных (муниципальных) нужд	07	07	1000000090	200	100 000,00	100 000,00	100 000,00
713	Иные закупки товаров, работ и услуг для обеспечения государственных (муниципальных) нужд	07	07	1000000090	240	100 000,00	100 000,00	100 000,00
714	Резерв средств на исполнение условий соглашений о предоставлении межбюджетных трансфертов из вышестоящего бюджета в рамках муниципальной программы "Молодежь ЗАТО Железногорск в XXI веке"	07	07	1000000100		1 000 000,00	0,00	0,00
715	Иные бюджетные ассигнования	07	07	1000000100	800	1 000 000,00	0,00	0,00
716	Резервные средства	07	07	1000000100	870	1 000 000,00	0,00	0,00
717	Расходы на поддержку деятельности муниципальных молодежных центров	07	07	10000S4560		2 538 215,00	2 538 215,00	2 538 215,00
718	Закупка товаров, работ и услуг для обеспечения государственных (муниципальных) нужд	07	07	10000S4560	200	2 538 215,00	2 538 215,00	2 538 215,00
719	Иные закупки товаров, работ и услуг для обеспечения государственных (муниципальных) нужд	07	07	10000S4560	240	2 538 215,00	2 538 215,00	2 538 215,00
720	Другие вопросы в области образования	07	09			143 463 866,00	128 943 656,89	128 912 972,25
721	Муниципальная программа "Развитие образования ЗАТО Железногорск"	07	09	0200000000		143 463 866,00	128 943 656,89	128 912 972,25
722	Подпрограмма "Развитие дошкольного, общего и дополнительного образования детей"	07	09	0210000000		132 719 166,00	118 798 956,89	118 768 272,25
723	Обеспечение возможности участия одаренных детей в краевых массовых мероприятиях, имеющих школьный, муниципальный и краевой уровень организации	07	09	0210000120		700 000,00	700 000,00	700 000,00
724	Закупка товаров, работ и услуг для обеспечения государственных (муниципальных) нужд	07	09	0210000120	200	700 000,00	700 000,00	700 000,00
725	Иные закупки товаров, работ и услуг для обеспечения государственных (муниципальных) нужд	07	09	0210000120	240	700 000,00	700 000,00	700 000,00
726	Выполнение функций муниципальными казенными учреждениями	07	09	0210000150		80 169 292,00	66 249 082,89	66 218 398,25
727	Расходы на выплаты персоналу в целях обеспечения выполнения функций государственными (муниципальными) органами, казенными учреждениями, органами управления государственными внебюджетными фондами	07	09	0210000150	100	71 023 242,00	57 115 978,00	57 115 978,00
728	Расходы на выплаты персоналу казенных учреждений	07	09	0210000150	110	71 023 242,00	57 115 978,00	57 115 978,00
729	Закупка товаров, работ и услуг для обеспечения государственных (муниципальных) нужд	07	09	0210000150	200	9 144 550,00	9 131 604,89	9 100 920,25
730	Иные закупки товаров, работ и услуг для обеспечения государственных (муниципальных) нужд	07	09	0210000150	240	9 144 550,00	9 131 604,89	9 100 920,25
731	Иные бюджетные ассигнования	07	09	0210000150	800	1 500,00	1 500,00	1 500,00
732	Уплата налогов, сборов и иных платежей	07	09	0210000150	850	1 500,00	1 500,00	1 500,00
733	Осуществление государственных полномочий по обеспечению отдыха и оздоровления детей	07	09	0210076490		51 176 300,00	51 176 300,00	51 176 300,00
734	Социальное обеспечение и иные выплаты населению	07	09	0210076490	300	133 591,44	133 591,44	133 591,44
735	Социальные выплаты гражданам, кроме публичных нормативных социальных выплат	07	09	0210076490	320	133 591,44	133 591,44	133 591,44
736	Предоставление субсидий бюджетным, автономным учреждениям и иным некоммерческим организациям	07	09	0210076490	600	51 042 708,56	51 042 708,56	51 042 708,56
737	Субсидии бюджетным учреждениям	07	09	0210076490	610	6 474 936,72	6 474 936,72	6 474 936,72
738	Субсидии автономным учреждениям	07	09	0210076490	620	44 567 771,84	44 567 771,84	44 567 771,84
739	На выплаты врачам (включая санитарных врачей), медицинским сестрам диетическим, шеф-поварам, старшим воспитателям муниципальных загородных оздоровительных лагерей, оплату услуг по санитарно-эпидемиологической оценке обстановки муниципальных загородных оздоровительных лагерей, оказанных на договорной основе, в случае отсутствия в муниципальных загородных оздоровительных лагерях санитарных врачей	07	09	02100S3970		673 574,00	673 574,00	673 574,00
740	Предоставление субсидий бюджетным, автономным учреждениям и иным некоммерческим организациям	07	09	02100S3970	600	673 574,00	673 574,00	673 574,00
741	Субсидии автономным учреждениям	07	09	02100S3970	620	673 574,00	673 574,00	673 574,00
742	Подпрограмма "Государственная поддержка детей сирот, расширение практики применения семейных форм воспитания"	07	09	0220000000		10 744 700,00	10 144 700,00	10 144 700,00
743	Осуществление государственных полномочий по организации и осуществлению деятельности по опеке и попечительству в отношении несовершеннолетних	07	09	0220075520		10 744 700,00	10 144 700,00	10 144 700,00
744	Расходы на выплаты персоналу в целях обеспечения выполнения функций государственными (муниципальными) органами, казенными учреждениями, органами управления государственными внебюджетными фондами	07	09	0220075520	100	10 214 700,00	9 614 700,00	9 614 700,00
745	Расходы на выплаты персоналу государственных (муниципальных) органов	07	09	0220075520	120	10 214 700,00	9 614 700,00	9 614 700,00
746	Закупка товаров, работ и услуг для обеспечения государственных (муниципальных) нужд	07	09	0220075520	200	530 000,00	530 000,00	530 000,00
747	Иные закупки товаров, работ и услуг для обеспечения государственных (муниципальных) нужд	07	09	0220075520	240	530 000,00	530 000,00	530 000,00
748	КУЛЬТУРА, КИНЕМАТОГРАФИЯ	08				417 901 528,92	373 846 364,00	371 053 494,00
749	Культура	08	01			368 750 894,92	334 473 048,00	332 409 728,00
750	Муниципальная программа "Развитие культуры ЗАТО Железногорск"	08	01	0800000000		368 750 894,92	334 473 048,00	332 409 728,00
751	Резерв средств на исполнение условий соглашений о предоставлении межбюджетных трансфертов из вышестоящего бюджета в рамках муниципальной программы "Развитие культуры ЗАТО Железногорск"	08	01	0800000010		3 290 025,00	0,00	0,00
752	Иные бюджетные ассигнования	08	01	0800000010	800	3 290 025,00	0,00	0,00
753	Резервные средства	08	01	0800000010	870	3 290 025,00	0,00	0,00
754	Подпрограмма "Культурное наследие"	08	01	0810000000		102 838 015,92	96 194 851,00	96 193 751,00
755	Оказание услуг и выполнение работ библиотекой	08	01	0810000060		70 122 490,00	66 376 650,00	66 376 650,00
756	Предоставление субсидий бюджетным, автономным учреждениям и иным некоммерческим организациям	08	01	0810000060	600	70 122 490,00	66 376 650,00	66 376 650,00
757	Субсидии бюджетным учреждениям	08	01	0810000060	610	70 122 490,00	66 376 650,00	66 376 650,00
758	Оказание услуг и выполнение работ музейно-выставочным центром	08	01	0810000070		31 505 896,00	29 466 851,00	29 466 851,00
759	Предоставление субсидий бюджетным, автономным учреждениям и иным некоммерческим организациям	08	01	0810000070	600	31 505 896,00	29 466 851,00	29 466 851,00
760	Субсидии бюджетным учреждениям	08	01	0810000070	610	31 505 896,00	29 466 851,00	29 466 851,00
761	Обеспечение безопасных и комфортных условий функционирования МБУК ЦГБ им.М.Горького, МБУК МВЦ	08	01	0810000160		863 029,92	0,00	0,00
762	Предоставление субсидий бюджетным, автономным учреждениям и иным некоммерческим организациям	08	01	0810000160	600	863 029,92	0,00	0,00
763	Субсидии бюджетным учреждениям	08	01	0810000160	610	863 029,92	0,00	0,00
764	Расходы в целях государственной поддержки отрасли культуры (модернизация библиотек в части комплектования книжных фондов)	08	01	08100L5190		134 400,00	139 150,00	138 050,00
765	Предоставление субсидий бюджетным, автономным учреждениям и иным некоммерческим организациям	08	01	08100L5190	600	134 400,00	139 150,00	138 050,00
766	Субсидии бюджетным учреждениям	08	01	08100L5190	610	134 400,00	139 150,00	138 050,00
767	Расходы на комплектование книжных фондов библиотек муниципальных образований Красноярского края	08	01	08100S4880		212 200,00	212 200,00	212 200,00
768	Предоставление субсидий бюджетным, автономным учреждениям и иным некоммерческим организациям	08	01	08100S4880	600	212 200,00	212 200,00	212 200,00
769	Субсидии бюджетным учреждениям	08	01	08100S4880	610	212 200,00	212 200,00	212 200,00
770	Подпрограмма "Досуг, искусство и народное творчество"	08	01	0820000000		262 622 854,00	238 278 197,00	236 215 977,00
771	Выполнение работ по обеспечению проведения праздников на территории ЗАТО Железногорск	08	01	0820000090		1 200 000,00	1 200 000,00	0,00
772	Закупка товаров, работ и услуг для обеспечения государственных (муниципальных) нужд	08	01	0820000090	200	1 200 000,00	1 200 000,00	0,00
773	Иные закупки товаров, работ и услуг для обеспечения государственных (муниципальных) нужд	08	01	0820000090	240	1 200 000,00	1 200 000,00	0,00
774	Оказание услуг и выполнение работ учреждениями театрального искусства	08	01	0820000130		96 000 051,00	89 233 807,00	89 233 807,00
775	Предоставление субсидий бюджетным, автономным учреждениям и иным некоммерческим организациям	08	01	0820000130	600	96 000 051,00	89 233 807,00	89 233 807,00
776	Субсидии бюджетным учреждениям	08	01	0820000130	610	96 000 051,00	89 233 807,00	89 233 807,00
777	Оказание услуг и выполнение работ культурно - досуговыми учреждениями	08	01	0820000140		103 398 877,00	98 095 691,00	98 095 691,00
778	Предоставление субсидий бюджетным, автономным учреждениям и иным некоммерческим организациям	08	01	0820000140	600	103 398 877,00	98 095 691,00	98 095 691,00
779	Субсидии бюджетным учреждениям	08	01	0820000140	610	103 398 877,00	98 095 691,00	98 095 691,00
780	Оказание услуг и выполнение работ парком культуры и отдыха	08	01	0820000150		42 499 586,00	40 414 359,00	40 414 359,00
781	Предоставление субсидий бюджетным, автономным учреждениям и иным некоммерческим организациям	08	01	0820000150	600	42 499 586,00	40 414 359,00	40 414 359,00
782	Субсидии автономным учреждениям	08	01	0820000150	620	42 499 586,00	40 414 359,00	40 414 359,00
783	Расходы на сохранение, возрождение и развитие народных художественных промыслов и ремесел	08	01	0820000210		25 000,00	25 000,00	25 000,00
784	Предоставление субсидий бюджетным, автономным учреждениям и иным некоммерческим организациям	08	01	0820000210	600	25 000,00	25 000,00	25 000,00
785	Субсидии бюджетным учреждениям	08	01	0820000210	610	25 000,00	25 000,00	25 000,00
786	Разработка проектно-сметной документации на капитальный ремонт зданий учреждений культуры	08	01	0820000270		8 700 000,00	0,00	0,00
787	Предоставление субсидий бюджетным, автономным учреждениям и иным некоммерческим организациям	08	01	0820000270	600	8 700 000,00	0,00	0,00
788	Субсидии бюджетным учреждениям	08	01	0820000270	610	8 700 000,00	0,00	0,00
789	Разработка проектно-сметной документации на реконструкцию зданий учреждений культуры	08	01	0820000280		2 000 000,00	0,00	0,00
790	Капитальные вложения в объекты государственной (муниципальной) собственности	08	01	0820000280	400	2 000 000,00	0,00	0,00
791	Субсидии бюджетным и автономным учреждениям, государственным (муниципальным) унитарным предприятиям на осуществление капитальных вложений в объекты капитального строительства государственной (муниципальной) собственности или приобретение объектов недвижимого имущества в государственную (муниципальную) собственность	08	01	0820000280	460	2 000 000,00	0,00	0,00
792	Расходы на поддержку творческой деятельности и укрепление материально-технической базы муниципальных театров в населенных пунктах с численностью населения до 300 тысяч человек	08	01	08200L4662		3 983 560,00	4 452 780,00	3 988 450,00
793	Предоставление субсидий бюджетным, автономным учреждениям и иным некоммерческим организациям	08	01	08200L4662	600	3 983 560,00	4 452 780,00	3 988 450,00
794	Субсидии бюджетным учреждениям	08	01	08200L4662	610	3 983 560,00	4 452 780,00	3 988 450,00
795	Расходы на поддержку творческой деятельности и техническое оснащение детских и кукольных театров	08	01	08200L5172		4 815 780,00	4 856 560,00	4 458 670,00
796	Предоставление субсидий бюджетным, автономным учреждениям и иным некоммерческим организациям	08	01	08200L5172	600	4 815 780,00	4 856 560,00	4 458 670,00
797	Субсидии бюджетным учреждениям	08	01	08200L5172	610	4 815 780,00	4 856 560,00	4 458 670,00
798	Другие вопросы в области культуры, кинематографии	08	04			49 150 634,00	39 373 316,00	38 643 766,00
799	Муниципальная программа "Развитие культуры ЗАТО Железногорск"	08	04	0800000000		49 150 634,00	39 373 316,00	38 643 766,00
800	Подпрограмма "Обеспечение условий реализации программы и прочие мероприятия"	08	04	0830000000		49 150 634,00	39 373 316,00	38 643 766,00
801	Обеспечение реализации муниципальной программы	08	04	0830000020		49 150 634,00	39 373 316,00	38 643 766,00
802	Расходы на выплаты персоналу в целях обеспечения выполнения функций государственными (муниципальными) органами, казенными учреждениями, органами управления государственными внебюджетными фондами	08	04	0830000020	100	45 431 551,00	35 769 653,00	35 290 103,00
803	Расходы на выплаты персоналу казенных учреждений	08	04	0830000020	110	45 431 551,00	35 769 653,00	35 290 103,00
804	Закупка товаров, работ и услуг для обеспечения государственных (муниципальных) нужд	08	04	0830000020	200	3 714 083,00	3 598 663,00	3 348 663,00
805	Иные закупки товаров, работ и услуг для обеспечения государственных (муниципальных) нужд	08	04	0830000020	240	3 714 083,00	3 598 663,00	3 348 663,00
806	Иные бюджетные ассигнования	08	04	0830000020	800	5 000,00	5 000,00	5 000,00

807	Уплата налогов, сборов и иных платежей	08	04	0830000020	850	5 000,00	5 000,00	5 000,00
808	СОЦИАЛЬНАЯ ПОЛИТИКА	10				76 209 676,18	62 261 601,89	61 785 184,61
809	Пенсионное обеспечение	10	01			16 500 000,00	16 500 000,00	16 500 000,00
810	Непрограммные расходы Администрации ЗАТО г. Железногорск	10	01	8200000000		16 500 000,00	16 500 000,00	16 500 000,00
811	Другие непрограммные расходы Администрации ЗАТО г. Железногорск	10	01	8220000000		16 500 000,00	16 500 000,00	16 500 000,00
812	Предоставление, доставка и пересылка пенсии за выслугу лет гражданам, замещавшим должности муниципальной службы ЗАТО Железногорск и гражданам, замещавшим муниципальные должности ЗАТО Железногорск	10	01	8220000170		16 500 000,00	16 500 000,00	16 500 000,00
813	Социальное обеспечение и иные выплаты населению	10	01	8220000170	300	16 500 000,00	16 500 000,00	16 500 000,00
814	Публичные нормативные социальные выплаты гражданам	10	01	8220000170	310	16 500 000,00	16 500 000,00	16 500 000,00
815	Социальное обеспечение населения	10	03			32 403 476,18	28 229 801,89	28 106 084,61
816	Муниципальная программа "Развитие образования ЗАТО Железногорск"	10	03	0200000000		25 431 476,18	21 079 676,18	21 079 676,18
817	Подпрограмма "Развитие дошкольного, общего и дополнительного образования детей"	10	03	0210000000		25 431 476,18	21 079 676,18	21 079 676,18
818	Расходы, связанные с предоставлением мер социальной поддержки в сфере дошкольного и общего образования детям из семей лиц, принимающих (принимавших) участие в специальной военной операции	10	03	0210008530		4 351 800,00	0,00	0,00
819	Предоставление субсидий бюджетным, автономным учреждениям и иным некоммерческим организациям	10	03	0210008530	600	4 351 800,00	0,00	0,00
820	Субсидии бюджетным учреждениям	10	03	0210008530	610	4 305 920,00	0,00	0,00
821	Субсидии автономным учреждениям	10	03	0210008530	620	45 880,00	0,00	0,00
822	Обеспечение питанием обучающихся в муниципальных и частных общеобразовательных организациях по имеющим государственную аккредитацию основным общеобразовательным программам без взимания платы (в соответствии с Законом края от 27 декабря 2005 года № 17-4377)	10	03	0210075660		10 603 500,00	10 603 500,00	10 603 500,00
823	Предоставление субсидий бюджетным, автономным учреждениям и иным некоммерческим организациям	10	03	0210075660	600	10 603 500,00	10 603 500,00	10 603 500,00
824	Субсидии бюджетным учреждениям	10	03	0210075660	610	10 109 349,67	10 109 349,67	10 109 349,67
825	Субсидии автономным учреждениям	10	03	0210075660	620	494 150,33	494 150,33	494 150,33
826	Расходы на организацию и обеспечение бесплатным питанием обучающихся с ограниченными возможностями здоровья в муниципальных образовательных организациях	10	03	02100S5830		10 476 176,18	10 476 176,18	10 476 176,18
827	Закупка товаров, работ и услуг для обеспечения государственных (муниципальных) нужд	10	03	02100S5830	200	1 217,00	1 217,00	1 217,00
828	Иные закупки товаров, работ и услуг для обеспечения государственных (муниципальных) нужд	10	03	02100S5830	240	1 217,00	1 217,00	1 217,00
829	Социальное обеспечение и иные выплаты населению	10	03	02100S5830	300	60 402,81	60 402,81	60 402,81
830	Публичные нормативные социальные выплаты гражданам	10	03	02100S5830	310	60 402,81	60 402,81	60 402,81
831	Предоставление субсидий бюджетным, автономным учреждениям и иным некоммерческим организациям	10	03	02100S5830	600	10 414 556,37	10 414 556,37	10 414 556,37
832	Субсидии бюджетным учреждениям	10	03	02100S5830	610	9 926 339,66	9 926 339,66	9 926 339,66
833	Субсидии автономным учреждениям	10	03	02100S5830	620	488 216,71	488 216,71	488 216,71
834	Муниципальная программа "Обеспечение доступным и комфортным жильем граждан ЗАТО Железногорск"	10	03	1700000000		6 972 000,00	7 150 125,71	7 026 408,43
835	Расходы на предоставление социальных выплат молодым семьям на приобретение (строительство) жилья	10	03	17000L4970		6 972 000,00	7 150 125,71	7 026 408,43
836	Социальное обеспечение и иные выплаты населению	10	03	17000L4970	300	6 972 000,00	7 150 125,71	7 026 408,43
837	Социальные выплаты гражданам, кроме публичных нормативных социальных выплат	10	03	17000L4970	320	6 972 000,00	7 150 125,71	7 026 408,43
838	Охрана семьи и детства	10	04			25 160 715,91	15 837 877,00	15 485 140,00
839	Муниципальная программа "Развитие образования ЗАТО Железногорск"	10	04	0200000000		25 160 715,91	15 837 877,00	15 485 140,00
840	Подпрограмма "Развитие дошкольного, общего и дополнительного образования детей"	10	04	0210000000		8 430 400,00	8 430 400,00	8 430 400,00
841	Предоставление компенсации родителям (законным представителям) детей, посещающих образовательные организации, реализующие образовательную программу дошкольного образования (в соответствии с Законом края от 29 марта 2007 года № 22-6015)	10	04	0210075560		8 430 400,00	8 430 400,00	8 430 400,00
842	Закупка товаров, работ и услуг для обеспечения государственных (муниципальных) нужд	10	04	0210075560	200	50 000,00	50 000,00	50 000,00
843	Иные закупки товаров, работ и услуг для обеспечения государственных (муниципальных) нужд	10	04	0210075560	240	50 000,00	50 000,00	50 000,00
844	Социальное обеспечение и иные выплаты населению	10	04	0210075560	300	8 380 400,00	8 380 400,00	8 380 400,00
845	Публичные нормативные социальные выплаты гражданам	10	04	0210075560	310	8 380 400,00	8 380 400,00	8 380 400,00
846	Подпрограмма "Государственная поддержка детей сирот, расширение практики применения семейных форм воспитания"	10	04	0220000000		16 730 315,91	7 407 477,00	7 054 740,00
847	Затраты на обеспечение жилыми помещениями детей-сирот и детей, оставшихся без попечения родителей, лиц из числа детей-сирот и детей, оставшихся без попечения родителей, лиц, которые относились к категории детей-сирот и детей, оставшихся без попечения родителей, лиц из числа детей-сирот и детей, оставшихся без попечения родителей, и достигли возраста 23 лет	10	04	0220075870		16 730 315,91	1 851 869,25	1 763 685,00
848	Капитальные вложения в объекты государственной (муниципальной) собственности	10	04	0220075870	400	16 730 315,91	1 851 869,25	1 763 685,00
849	Бюджетные инвестиции	10	04	0220075870	410	16 730 315,91	1 851 869,25	1 763 685,00
850	Расходы на предоставление жилых помещений детям-сиротам и детям, оставшимся без попечения родителей, лицам из их числа по договорам найма специализированных жилых помещений	10	04	02200R0820		0,00	5 555 607,75	5 291 055,00
851	Капитальные вложения в объекты государственной (муниципальной) собственности	10	04	02200R0820	400	0,00	5 555 607,75	5 291 055,00
852	Бюджетные инвестиции	10	04	02200R0820	410	0,00	5 555 607,75	5 291 055,00
853	Другие вопросы в области социальной политики	10	06			2 145 484,09	1 693 923,00	1 693 960,00
854	Муниципальная программа "Развитие образования ЗАТО Железногорск"	10	06	0200000000		795 384,09	418 823,00	418 860,00
855	Подпрограмма "Государственная поддержка детей сирот, расширение практики применения семейных форм воспитания"	10	06	0220000000		795 384,09	418 823,00	418 860,00
856	Затраты на обеспечение жилыми помещениями детей-сирот и детей, оставшихся без попечения родителей, лиц из числа детей-сирот и детей, оставшихся без попечения родителей, лиц, которые относились к категории детей-сирот и детей, оставшихся без попечения родителей, лиц из числа детей-сирот и детей, оставшихся без попечения родителей, и достигли возраста 23 лет	10	06	0220075870		631 484,09	264 323,00	264 360,00
857	Расходы на выплаты персоналу в целях обеспечения выполнения функций государственными (муниципальными) органами, казенными учреждениями, органами управления государственными внебюджетными фондами	10	06	0220075870	100	617 584,09	259 037,00	259 073,00
858	Расходы на выплаты персоналу государственных (муниципальных) органов	10	06	0220075870	120	617 584,09	259 037,00	259 073,00
859	Закупка товаров, работ и услуг для обеспечения государственных (муниципальных) нужд	10	06	0220075870	200	13 900,00	5 286,00	5 287,00
860	Иные закупки товаров, работ и услуг для обеспечения государственных (муниципальных) нужд	10	06	0220075870	240	13 900,00	5 286,00	5 287,00
861	Осуществление государственных полномочий по обеспечению предоставления меры социальной поддержки гражданам, достигшим возраста 23 лет и старше, имевшим в соответствии с федеральным законодательством статус детей-сирот, детей, оставшихся без попечения родителей, лиц из числа детей-сирот и детей, оставшихся без попечения родителей	10	06	0220078460		163 900,00	154 500,00	154 500,00
862	Расходы на выплаты персоналу в целях обеспечения выполнения функций государственными (муниципальными) органами, казенными учреждениями, органами управления государственными внебюджетными фондами	10	06	0220078460	100	160 800,00	151 400,00	151 400,00
863	Расходы на выплаты персоналу государственных (муниципальных) органов	10	06	0220078460	120	160 800,00	151 400,00	151 400,00
864	Закупка товаров, работ и услуг для обеспечения государственных (муниципальных) нужд	10	06	0220078460	200	3 100,00	3 100,00	3 100,00
865	Иные закупки товаров, работ и услуг для обеспечения государственных (муниципальных) нужд	10	06	0220078460	240	3 100,00	3 100,00	3 100,00
866	Непрограммные расходы Администрации ЗАТО г. Железногорск	10	06	8200000000		1 350 100,00	1 275 100,00	1 275 100,00
867	Другие непрограммные расходы Администрации ЗАТО г. Железногорск	10	06	8220000000		1 350 100,00	1 275 100,00	1 275 100,00
868	Осуществление государственных полномочий по организации и осуществлению деятельности по опеке и попечительству в отношении совершеннолетних граждан, а также в сфере патронажа	10	06	8220002890		1 350 100,00	1 275 100,00	1 275 100,00
869	Расходы на выплаты персоналу в целях обеспечения выполнения функций государственными (муниципальными) органами, казенными учреждениями, органами управления государственными внебюджетными фондами	10	06	8220002890	100	1 276 700,00	1 201 700,00	1 201 700,00
870	Расходы на выплаты персоналу государственных (муниципальных) органов	10	06	8220002890	120	1 276 700,00	1 201 700,00	1 201 700,00
871	Закупка товаров, работ и услуг для обеспечения государственных (муниципальных) нужд	10	06	8220002890	200	73 400,00	73 400,00	73 400,00
872	Иные закупки товаров, работ и услуг для обеспечения государственных (муниципальных) нужд	10	06	8220002890	240	73 400,00	73 400,00	73 400,00
873	ФИЗИЧЕСКАЯ КУЛЬТУРА И СПОРТ	11				232 034 366,00	211 522 215,00	211 522 215,00
874	Массовый спорт	11	02			93 652 180,00	82 740 568,00	82 740 568,00
875	Муниципальная программа "Развитие физической культуры и спорта в ЗАТО Железногорск"	11	02	0900000000		93 652 180,00	82 740 568,00	82 740 568,00
876	Резерв средств на исполнение условий соглашений о предоставлении межбюджетных трансфертов из вышестоящего бюджета в рамках муниципальной программы "Развитие физической культуры и спорта в ЗАТО Железногорск"	11	02	0900000010		1 959 600,00	0,00	0,00
877	Иные бюджетные ассигнования	11	02	0900000010	800	1 959 600,00	0,00	0,00
878	Резервные средства	11	02	0900000010	870	1 959 600,00	0,00	0,00
879	Подпрограмма "Развитие массовой физической культуры и спорта"	11	02	0910000000		90 616 566,00	81 664 554,00	81 664 554,00
880	Оказание услуг (выполнение работ) физкультурно-спортивными учреждениями	11	02	0910000210		82 474 724,00	78 241 412,00	78 241 412,00
881	Предоставление субсидий бюджетным, автономным учреждениям и иным некоммерческим организациям	11	02	0910000210	600	82 474 724,00	78 241 412,00	78 241 412,00
882	Субсидии автономным учреждениям	11	02	0910000210	620	82 474 724,00	78 241 412,00	78 241 412,00
883	Проведение занятий физкультурно-спортивной направленности по месту проживания граждан	11	02	0910000250		3 423 142,00	3 423 142,00	3 423 142,00
884	Предоставление субсидий бюджетным, автономным учреждениям и иным некоммерческим организациям	11	02	0910000250	600	3 423 142,00	3 423 142,00	3 423 142,00
885	Субсидии автономным учреждениям	11	02	0910000250	620	3 423 142,00	3 423 142,00	3 423 142,00
886	Расходы на поддержку физкультурно-спортивных клубов по месту жительства	11	02	09100S4180		678 700,00	0,00	0,00
887	Предоставление субсидий бюджетным, автономным учреждениям и иным некоммерческим организациям	11	02	09100S4180	600	678 700,00	0,00	0,00
888	Субсидии автономным учреждениям	11	02	09100S4180	620	678 700,00	0,00	0,00
889	Расходы на устройство спортивных сооружений в сельской местности	11	02	09100S8480		4 040 000,00	0,00	0,00
890	Предоставление субсидий бюджетным, автономным учреждениям и иным некоммерческим организациям	11	02	09100S8480	600	4 040 000,00	0,00	0,00
891	Субсидии автономным учреждениям	11	02	09100S8480	620	4 040 000,00	0,00	0,00
892	Подпрограмма "Развитие адаптивной физической культуры и спорта"	11	02	0930000000		1 076 014,00	1 076 014,00	1 076 014,00
893	Расходы на проведение занятий физической культурой и спортом лиц с ограниченными возможностями здоровья и инвалидов в клубах по месту жительства физкультурно-спортивными организациями	11	02	0930000010		1 076 014,00	1 076 014,00	1 076 014,00
894	Предоставление субсидий бюджетным, автономным учреждениям и иным некоммерческим организациям	11	02	0930000010	600	1 076 014,00	1 076 014,00	1 076 014,00
895	Субсидии автономным учреждениям	11	02	0930000010	620	1 076 014,00	1 076 014,00	1 076 014,00
896	Спорт высших достижений	11	03			131 996 652,00	122 716 818,00	122 716 818,00
897	Муниципальная программа "Развитие физической культуры и спорта в ЗАТО Железногорск"	11	03	0900000000		131 996 652,00	122 716 818,00	122 716 818,00
898	Резерв средств на исполнение условий соглашений о предоставлении межбюджетных трансфертов из вышестоящего бюджета в рамках муниципальной программы "Развитие физической культуры и спорта в ЗАТО Железногорск"	11	03	0900000010		2 000 000,00	0,00	0,00
899	Иные бюджетные ассигнования	11	03	0900000010	800	2 000 000,00	0,00	0,00
900	Резервные средства	11	03	0900000010	870	2 000 000,00	0,00	0,00
901	Подпрограмма "Развитие массовой физической культуры и спорта"	11	03	0910000000		7 355 292,00	6 830 306,00	6 830 306,00
902	Проведение занятий в клубах по месту жительства физкультурно-спортивными организациями, реализующими программы спортивной подготовки	11	03	0910000220		7 055 292,00	6 830 306,00	6 830 306,00
903	Предоставление субсидий бюджетным, автономным учреждениям и иным некоммерческим организациям	11	03	0910000220	600	7 055 292,00	6 830 306,00	6 830 306,00
904	Субсидии бюджетным учреждениям	11	03	0910000220	610	3 714 927,00	3 536 813,00	3 536 813,00
905	Субсидии автономным учреждениям	11	03	0910000220	620	3 340 365,00	3 293 493,00	3 293 493,00
906	Расходы на поддержку физкультурно-спортивных клубов по месту жительства	11	03	09100S4180		300 000,00	0,00	0,00
907	Предоставление субсидий бюджетным, автономным учреждениям и иным некоммерческим организациям	11	03	09100S4180	600	300 000,00	0,00	0,00
908	Субсидии бюджетным учреждениям	11	03	09100S4180	610	300 000,00	0,00	0,00
909	Подпрограмма "Развитие системы подготовки спортивного резерва"	11	03	0920000000		122 172 103,00	115 417 255,00	115 417 255,00
910	Организация оказания медицинской помощи лицам, занимающимся физической культурой и спортом	11	03	0920000030		4 238 291,00	4 238 291,00	4 238 291,00
911	Предоставление субсидий бюджетным, автономным учреждениям и иным некоммерческим организациям	11	03	0920000030	600	4 238 291,00	4 238 291,00	4 238 291,00
912	Субсидии бюджетным учреждениям	11	03	0920000030	610	2 401 582,00	2 401 582,00	2 401 582,00
913	Субсидии автономным учреждениям	11	03	0920000030	620	1 836 709,00	1 836 709,00	1 836 709,00
914	Оказание услуг (выполнение работ) муниципальными спортивными школами	11	03	0920000070		117 933 812,00	111 178 964,00	111 178 964,00
915	Предоставление субсидий бюджетным, автономным учреждениям и иным некоммерческим организациям	11	03	0920000070	600	117 933 812,00	111 178 964,00	111 178 964,00
916	Субсидии бюджетным учреждениям	11	03	0920000070	610	67 121 927,00	63 670 938,00	63 670 938,00
917	Субсидии автономным учреждениям	11	03	0920000070	620	50 811 885,00	47 508 026,00	47 508 026,00
918	Подпрограмма "Развитие адаптивной физической культуры и спорта"	11	03	0930000000		469 257,00	469 257,00	469 257,00
919	Расходы на проведение занятий физической культурой и спортом лиц с ограниченными возможностями здоровья и инвалидов в клубах по месту жительства физкультурно-спортивными организациями	11	03	0930000010		469 257,00	469 257,00	469 257,00
920	Предоставление субсидий бюджетным, автономным учреждениям и иным некоммерческим организациям	11	03	0930000010	600	469 257,00	469 257,00	469 257,00
921	Субсидии автономным учреждениям	11	03	0930000010	620	469 257,00	469 257,00	469 257,00
922	Другие вопросы в области физической культуры и спорта	11	05			6 385 534,00	6 064 829,00	6 064 829,00
923	Муниципальная программа "Развитие физической культуры и спорта в ЗАТО Железногорск"	11	05	0900000000		6 385 534,00	6 064 829,00	6 064 829,00
924	Подпрограмма "Развитие массовой физической культуры и спорта"	11	05	0910000000		6 385 534,00	6 064 829,00	6 064 829,00
925	Оказание содействия в реализации мероприятий по развитию физической культуры и спорта в ЗАТО Железногорск	11	05	0910000060		6 385 534,00	6 064 829,00	6 064 829,00
926	Расходы на выплаты персоналу в целях обеспечения выполнения функций государственными (муниципальными) органами, казенными учреждениями, органами управления государственными внебюджетными фондами	11	05	0910000060	100	6 259 034,00	5 938 329,00	5 938 329,00
927	Расходы на выплаты персоналу казенных учреждений	11	05	0910000060	110	6 259 034,00	5 938 329,00	5 938 329,00
928	Закупка товаров, работ и услуг для обеспечения государственных (муниципальных) нужд	11	05	0910000060	200	124 500,00	124 500,00	124 500,00
929	Иные закупки товаров, работ и услуг для обеспечения государственных (муниципальных) нужд	11	05	0910000060	240	124 500,00	124 500,00	124 500,00
930	Иные бюджетные ассигнования	11	05	0910000060	800	2 000,00	2 000,00	2 000,00
931	Уплата налогов, сборов и иных платежей	11	05	0910000060	850	2 000,00	2 000,00	2 000,00
932	СРЕДСТВА МАССОВОЙ ИНФОРМАЦИИ	12				22 706 112,57	20 769 087,00	20 769 087,00
933	Периодическая печать и издательства	12	02			22 706 112,57	20 769 087,00	20 769 087,00
934	Муниципальная программа "Гражданское общество-ЗАТО Железногорск"	12	02	1500000000		22 706 112,57	20 769 087,00	20 769 087,00
935	Обнародование муниципальных правовых актов, доведение до сведения жителей ЗАТО Железногорск официальной информации	12	02	1500000030		14 818 185,00	14 068 512,00	14 068 512,00
936	Расходы на выплаты персоналу в целях обеспечения выполнения функций государственными (муниципальными) органами, казенными учреждениями, органами управления государственными внебюджетными фондами	12	02	1500000030	100	8 968 617,00	8 220 091,00	8 220 091,00
937	Расходы на выплаты персоналу казенных учреждений	12	02	1500000030	110	8 968 617,00	8 220 091,00	8 220 091,00
938	Закупка товаров, работ и услуг для обеспечения государственных (муниципальных) нужд	12	02	1500000030	200	5 847 568,00	5 846 421,00	5 846 421,00
939	Иные закупки товаров, работ и услуг для обеспечения государственных (муниципальных) нужд	12	02	1500000030	240	5 847 568,00	5 846 421,00	5 846 421,00
940	Иные бюджетные ассигнования	12	02	1500000030	800	2 000,00	2 000,00	2 000,00
941	Уплата налогов, сборов и иных платежей	12	02	1500000030	850	2 000,00	2 000,00	2 000,00
942	Подготовка и выпуск информационно-рекламных материалов социально-культурного значения	12	02	1500000040		7 887 927,57	6 700 575,00	6 700 575,00
943	Расходы на выплаты персоналу в целях обеспечения выполнения функций государственными (муниципальными) органами, казенными учреждениями, органами управления государственными внебюджетными фондами	12	02	1500000040	100	4 183 665,00	4 183 665,00	4 183 665,00
944	Расходы на выплаты персоналу казенных учреждений	12	02	1500000040	110	4 183 665,00	4 183 665,00	4 183 665,00
945	Закупка товаров, работ и услуг для обеспечения государственных (муниципальных) нужд	12	02	1500000040	200	3 697 512,57	2 516 910,00	2 516 910,00
946	Иные закупки товаров, работ и услуг для обеспечения государственных (муниципальных) нужд	12	02	1500000040	240	3 697 512,57	2 516 910,00	2 516 910,00
947	Иные бюджетные ассигнования	12	02	1500000040	800	6 750,00	0,00	0,00
948	Уплата налогов, сборов и иных платежей	12	02	1500000040	850	6 750,00	0,00	0,00
949	ОБСЛУЖИВАНИЕ ГОСУДАРСТВЕННОГО (МУНИЦИПАЛЬНОГО) ДОЛГА	13				7 766 643,00	8 520 380,00	9 454 312,00
950	Обслуживание государственного (муниципального) внутреннего долга	13	01			7 766 643,00	8 520 380,00	9 454 312,00
951	Муниципальная программа "Управление муниципальными финансами в ЗАТО Железногорск"	13	01	1600000000		7 766 643,00	8 520 380,00	9 454 312,00
952	Подпрограмма "Управление муниципальным долгом ЗАТО Железногорск"	13	01	1610000000		7 766 643,00	8 520 380,00	9 454 312,00
953	Обслуживание муниципального долга	13	01	1610000010		7 766 643,00	8 520 380,00	9 454 312,00
954	Обслуживание государственного (муниципального) долга	13	01	1610000010	700	7 766 643,00	8 520 380,00	9 454 312,00
955	Обслуживание муниципального долга	13	01	1610000010	730	7 766 643,00	8 520 380,00	9 454 312,00
956	ВСЕГО:					5 144 602 309,22	4 232 895 739,17	4 170 320 913,89

Приложение № 6 к решению Совета депутатов 28.03.2024 № 39-431Р
Приложение № 6 к решению Совета депутатов от 14.12.2023 № 37-412Р

Распределение бюджетных ассигнований по целевым статьям (муниципальным программам и непрограммным направлениям деятельности), группам и подгруппам видов расходов классификации расходов бюджета ЗАТО Железногорск на 2024 год и плановый период 2025 - 2026 годов

(рублей)

№ п/п	Наименование	КБК		Утверждено на 2024 год	Утверждено на 2025 год	Утверждено на 2026 год
		КЦСР	КВР			
1	Муниципальная программа "Развитие образования ЗАТО Железногорск"	0200000000		2 586 414 832,00	2 413 820 009,00	2 391 480 076,00

2	Резерв средств на исполнение условий соглашений о предоставлении межбюджетных трансфертов из вышестоящего бюджета в рамках муниципальной программы "Развитие образования ЗАТО Железногорск"	0200000010		25 426 101,00	0,00	0,00
3	Иные бюджетные ассигнования	0200000010	800	25 426 101,00	0,00	0,00
4	Резервные средства	0200000010	870	25 426 101,00	0,00	0,00
5	Подпрограмма "Развитие дошкольного, общего и дополнительного образования детей"	0210000000		2 532 718 331,00	2 395 849 009,00	2 373 861 776,00
6	Предоставление дошкольного образования	0210000010		360 059 574,00	348 825 264,00	348 825 264,00
7	Предоставление субсидий бюджетным, автономным учреждениям и иным некоммерческим организациям	0210000010	600	360 059 574,00	348 825 264,00	348 825 264,00
8	Субсидии бюджетным учреждениям	0210000010	610	360 059 574,00	348 825 264,00	348 825 264,00
9	Расходы на оказание услуг по сбору, обобщению информации о качестве образовательной деятельности организаций, осуществляющих образовательную деятельность	0210000060		30 000,00	30 000,00	30 000,00
10	Закупка товаров, работ и услуг для обеспечения государственных (муниципальных) нужд	0210000060	200	30 000,00	30 000,00	30 000,00
11	Иные закупки товаров, работ и услуг для обеспечения государственных (муниципальных) нужд	0210000060	240	30 000,00	30 000,00	30 000,00
12	Организация и обеспечение условий для раскрытия и развития всех способностей и дарований обучающихся. Выявление педагогов, обладающих потенциалом к высоким профессиональным достижениям в работе с одаренными обучающимися	0210000110		674 688,00	674 688,00	674 688,00
13	Предоставление субсидий бюджетным, автономным учреждениям и иным некоммерческим организациям	0210000110	600	674 688,00	674 688,00	674 688,00
14	Субсидии бюджетным учреждениям	0210000110	610	674 688,00	674 688,00	674 688,00
15	Обеспечение возможности участия одаренных детей в краевых массовых мероприятиях, имеющих школьный, муниципальный и краевой уровень организации	0210000120		880 000,00	880 000,00	880 000,00
16	Закупка товаров, работ и услуг для обеспечения государственных (муниципальных) нужд	0210000120	200	700 000,00	700 000,00	700 000,00
17	Иные закупки товаров, работ и услуг для обеспечения государственных (муниципальных) нужд	0210000120	240	700 000,00	700 000,00	700 000,00
18	Предоставление субсидий бюджетным, автономным учреждениям и иным некоммерческим организациям	0210000120	600	180 000,00	180 000,00	180 000,00
19	Субсидии бюджетным учреждениям	0210000120	610	162 300,00	162 300,00	162 300,00
20	Субсидии автономным учреждениям	0210000120	620	17 700,00	17 700,00	17 700,00
21	Модернизация материально-технической базы образовательных организаций, работающих с одаренными детьми	0210000130		299 000,00	299 000,00	299 000,00
22	Предоставление субсидий бюджетным, автономным учреждениям и иным некоммерческим организациям	0210000130	600	299 000,00	299 000,00	299 000,00
23	Субсидии бюджетным учреждениям	0210000130	610	299 000,00	299 000,00	299 000,00
24	Предоставление дополнительного образования различной направленности	0210000140		117 277 389,00	111 440 404,00	111 440 404,00
25	Предоставление субсидий бюджетным, автономным учреждениям и иным некоммерческим организациям	0210000140	600	117 277 389,00	111 440 404,00	111 440 404,00
26	Субсидии бюджетным учреждениям	0210000140	610	83 622 831,00	78 820 442,00	78 820 442,00
27	Субсидии автономным учреждениям	0210000140	620	33 654 558,00	32 619 962,00	32 619 962,00
28	Выполнение функций муниципальными казенными учреждениями	0210000150		80 169 292,00	66 249 082,89	66 218 398,25
29	Расходы на выплаты персоналу в целях обеспечения выполнения функций государственными (муниципальными) органами, казенными учреждениями, органами управления государственными внебюджетными фондами	0210000150	100	71 023 242,00	57 115 978,00	57 115 978,00
30	Расходы на выплаты персоналу казенных учреждений	0210000150	110	71 023 242,00	57 115 978,00	57 115 978,00
31	Закупка товаров, работ и услуг для обеспечения государственных (муниципальных) нужд	0210000150	200	9 144 550,00	9 131 604,89	9 100 920,25
32	Иные закупки товаров, работ и услуг для обеспечения государственных (муниципальных) нужд	0210000150	240	9 144 550,00	9 131 604,89	9 100 920,25
33	Иные бюджетные ассигнования	0210000150	800	1 500,00	1 500,00	1 500,00
34	Уплата налогов, сборов и иных платежей	0210000150	850	1 500,00	1 500,00	1 500,00
35	Расходы на организацию бесплатной перевозки обучающихся	0210000160		13 467 385,00	13 467 385,00	13 467 385,00
36	Закупка товаров, работ и услуг для обеспечения государственных (муниципальных) нужд	0210000160	200	13 467 385,00	13 467 385,00	13 467 385,00
37	Иные закупки товаров, работ и услуг для обеспечения государственных (муниципальных) нужд	0210000160	240	13 467 385,00	13 467 385,00	13 467 385,00
38	Субсидия бюджету муниципального образования Емельяновский район на компенсацию расходов по организации бесплатной перевозки обучающихся	0210000170		600 478,00	600 478,00	600 478,00
39	Межбюджетные трансферты	0210000170	500	600 478,00	600 478,00	600 478,00
40	Субсидии	0210000170	520	600 478,00	600 478,00	600 478,00
41	Предоставление общедоступного и бесплатного начального общего, основного общего, среднего (полного) общего образования по основным общеобразовательным программам	0210000220		216 150 687,00	209 531 966,00	209 531 966,00
42	Предоставление субсидий бюджетным, автономным учреждениям и иным некоммерческим организациям	0210000220	600	216 150 687,00	209 531 966,00	209 531 966,00
43	Субсидии бюджетным учреждениям	0210000220	610	198 353 851,00	192 216 188,00	192 216 188,00
44	Субсидии автономным учреждениям	0210000220	620	17 796 836,00	17 315 778,00	17 315 778,00
45	Обеспечение безопасных условий функционирования образовательных организаций	0210000260		20 317 962,00	0,00	0,00
46	Закупка товаров, работ и услуг для обеспечения государственных (муниципальных) нужд	0210000260	200	5 017 962,00	0,00	0,00
47	Иные закупки товаров, работ и услуг для обеспечения государственных (муниципальных) нужд	0210000260	240	5 017 962,00	0,00	0,00
48	Предоставление субсидий бюджетным, автономным учреждениям и иным некоммерческим организациям	0210000260	600	15 300 000,00	0,00	0,00
49	Субсидии бюджетным учреждениям	0210000260	610	13 643 346,00	0,00	0,00
50	Субсидии автономным учреждениям	0210000260	620	1 656 654,00	0,00	0,00
51	Обеспечение функционирования модели персонифицированного финансирования дополнительного образования детей	0210000690		34 706 280,00	29 672 500,00	29 672 500,00
52	Предоставление субсидий бюджетным, автономным учреждениям и иным некоммерческим организациям	0210000690	600	33 879 307,00	29 131 976,00	29 131 976,00
53	Субсидии бюджетным учреждениям	0210000690	610	32 225 363,00	28 050 928,00	28 050 928,00
54	Субсидии автономным учреждениям	0210000690	620	826 972,00	540 524,00	540 524,00
55	Субсидии некоммерческим организациям (за исключением государственных (муниципальных) учреждений, государственных корпораций (компаний), публично-правовых компаний)	0210000690	630	826 972,00	540 524,00	540 524,00
56	Иные бюджетные ассигнования	0210000690	800	826 973,00	540 524,00	540 524,00
57	Субсидии юридическим лицам (кроме некоммерческих организаций), индивидуальным предпринимателям, физическим лицам - производителям товаров, работ, услуг	0210000690	810	826 973,00	540 524,00	540 524,00
58	Расходы, связанные с предоставлением мер социальной поддержки в сфере дошкольного и общего образования детям из семей лиц, принимающих (принимавших) участие в специальной военной операции	0210008530		4 351 800,00	0,00	0,00
59	Предоставление субсидий бюджетным, автономным учреждениям и иным некоммерческим организациям	0210008530	600	4 351 800,00	0,00	0,00
60	Субсидии бюджетным учреждениям	0210008530	610	4 305 920,00	0,00	0,00
61	Субсидии автономным учреждениям	0210008530	620	45 880,00	0,00	0,00
62	Обеспечение государственных гарантий реализации прав на получение общедоступного и бесплатного дошкольного образования в муниципальных дошкольных образовательных организациях, общедоступного и бесплатного дошкольного образования в муниципальных общеобразовательных организациях в части обеспечения деятельности административно-хозяйственного, учебно-вспомогательного персонала и иных категорий работников образовательных организаций, участвующих в реализации общеобразовательных программ в соответствии с федеральными государственными образовательными стандартами	0210074080		200 505 800,00	189 104 000,00	189 104 000,00
63	Предоставление субсидий бюджетным, автономным учреждениям и иным некоммерческим организациям	0210074080	600	200 505 800,00	189 104 000,00	189 104 000,00
64	Субсидии бюджетным учреждениям	0210074080	610	200 505 800,00	189 104 000,00	189 104 000,00
65	Обеспечение государственных гарантий реализации прав на получение общедоступного и бесплатного начального общего, основного общего, среднего общего образования в муниципальных общеобразовательных организациях, обеспечение дополнительного образования детей в муниципальных общеобразовательных организациях в части обеспечения деятельности административно-хозяйственного, учебно-вспомогательного персонала и иных категорий работников образовательных организаций, участвующих в реализации общеобразовательных программ в соответствии с федеральными государственными образовательными стандартами	0210074090		160 484 700,00	155 700 400,00	155 700 400,00
66	Предоставление субсидий бюджетным, автономным учреждениям и иным некоммерческим организациям	0210074090	600	160 484 700,00	155 700 400,00	155 700 400,00
67	Субсидии бюджетным учреждениям	0210074090	610	145 716 728,37	141 307 491,37	141 307 491,37
68	Субсидии автономным учреждениям	0210074090	620	14 767 971,63	14 392 908,63	14 392 908,63
69	Осуществление присмотра и ухода за детьми-инвалидами, детьми-сиротами и детьми, оставшимися без попечения родителей, а также детьми с туберкулезной интоксикацией, обучающимися в муниципальных образовательных организациях, реализующих образовательную программу дошкольного образования, без взимания родительской платы	0210075540		2 031 500,00	2 031 500,00	2 031 500,00
70	Предоставление субсидий бюджетным, автономным учреждениям и иным некоммерческим организациям	0210075540	600	2 031 500,00	2 031 500,00	2 031 500,00
71	Субсидии бюджетным учреждениям	0210075540	610	2 031 500,00	2 031 500,00	2 031 500,00
72	Предоставление компенсации родителям (законным представителям) детей, посещающих образовательные организации, реализующие образовательную программу дошкольного образования (в соответствии с Законом края от 29 марта 2007 года № 22-6015)	0210075560		8 430 400,00	8 430 400,00	8 430 400,00
73	Закупка товаров, работ и услуг для обеспечения государственных (муниципальных) нужд	0210075560	200	50 000,00	50 000,00	50 000,00
74	Иные закупки товаров, работ и услуг для обеспечения государственных (муниципальных) нужд	0210075560	240	50 000,00	50 000,00	50 000,00
75	Социальное обеспечение и иные выплаты населению	0210075560	300	8 380 400,00	8 380 400,00	8 380 400,00
76	Публичные нормативные социальные выплаты гражданам	0210075560	310	8 380 400,00	8 380 400,00	8 380 400,00
77	Обеспечение государственных гарантий реализации прав на получение общедоступного и бесплатного начального общего, основного общего, среднего общего образования в муниципальных общеобразовательных организациях, обеспечение дополнительного образования детей в муниципальных общеобразовательных организациях, за исключением обеспечения деятельности административно-хозяйственного, учебно-вспомогательного персонала и иных категорий работников образовательных организаций, участвующих в реализации общеобразовательных программ в соответствии с федеральными государственными образовательными стандартами	0210075640		583 980 900,00	547 943 300,00	547 943 300,00
78	Предоставление субсидий бюджетным, автономным учреждениям и иным некоммерческим организациям	0210075640	600	583 980 900,00	547 943 300,00	547 943 300,00
79	Субсидии бюджетным учреждениям	0210075640	610	526 782 598,96	492 565 442,96	492 565 442,96
80	Субсидии автономным учреждениям	0210075640	620	57 198 301,04	55 377 857,04	55 377 857,04
81	Обеспечение питанием обучающихся в муниципальных и частных общеобразовательных организациях по имеющим государственную аккредитацию основным общеобразовательным программам без взимания платы (в соответствии с Законом края от 27 декабря 2005 года № 17-4377)	0210075660		10 603 500,00	10 603 500,00	10 603 500,00
82	Предоставление субсидий бюджетным, автономным учреждениям и иным некоммерческим организациям	0210075660	600	10 603 500,00	10 603 500,00	10 603 500,00
83	Субсидии бюджетным учреждениям	0210075660	610	10 109 349,67	10 109 349,67	10 109 349,67
84	Субсидии автономным учреждениям	0210075660	620	494 150,33	494 150,33	494 150,33
85	Обеспечение государственных гарантий реализации прав на получение общедоступного и бесплатного дошкольного образования в муниципальных дошкольных образовательных организациях, общедоступного и бесплатного дошкольного образования в муниципальных общеобразовательных организациях, за исключением обеспечения деятельности административно-хозяйственного, учебно-вспомогательного персонала и иных категорий работников образовательных организаций, участвующих в реализации общеобразовательных программ в соответствии с федеральными государственными образовательными стандартами	0210075880		527 596 100,00	503 806 000,00	503 806 000,00
86	Предоставление субсидий бюджетным, автономным учреждениям и иным некоммерческим организациям	0210075880	600	527 596 100,00	503 806 000,00	503 806 000,00
87	Субсидии бюджетным учреждениям	0210075880	610	527 596 100,00	503 806 000,00	503 806 000,00
88	Осуществление государственных полномочий по обеспечению отдыха и оздоровления детей	0210076490		51 176 300,00	51 176 300,00	51 176 300,00
89	Социальное обеспечение и иные выплаты населению	0210076490	300	133 591,44	133 591,44	133 591,44
90	Социальные выплаты гражданам, кроме публичных нормативных социальных выплат	0210076490	320	133 591,44	133 591,44	133 591,44
91	Предоставление субсидий бюджетным, автономным учреждениям и иным некоммерческим организациям	0210076490	600	51 042 708,56	51 042 708,56	51 042 708,56
92	Субсидии бюджетным учреждениям	0210076490	610	6 474 936,72	6 474 936,72	6 474 936,72
93	Субсидии автономным учреждениям	0210076490	620	44 567 771,84	44 567 771,84	44 567 771,84
94	Ежемесячное денежное вознаграждение за классное руководство педагогическим работникам государственных и муниципальных общеобразовательных организаций	02100L3030		50 371 800,00	50 371 800,00	50 371 800,00
95	Предоставление субсидий бюджетным, автономным учреждениям и иным некоммерческим организациям	02100L3030	600	50 371 800,00	50 371 800,00	50 371 800,00
96	Субсидии бюджетным учреждениям	02100L3030	610	45 747 096,00	45 747 096,00	45 747 096,00
97	Субсидии автономным учреждениям	02100L3030	620	4 624 704,00	4 624 704,00	4 624 704,00
98	Расходы на организацию и обеспечение обучающихся по образовательным программам начального общего образования в муниципальных образовательных организациях бесплатным горячим питанием, предусматривающим наличие горячего блюда, не считая горячего напитка	02100L3040		47 621 921,93	47 621 921,93	47 264 569,57
99	Предоставление субсидий бюджетным, автономным учреждениям и иным некоммерческим организациям	02100L3040	600	47 621 921,93	47 621 921,93	47 264 569,57
100	Субсидии бюджетным учреждениям	02100L3040	610	42 691 505,03	42 625 920,99	45 707 565,96
101	Субсидии автономным учреждениям	02100L3040	620	4 930 416,90	4 996 000,94	1 557 003,61
102	Расходы на реализацию мероприятий по модернизации школьных систем образования	02100L7502		0,00	22 635 722,00	0,00
103	Закупка товаров, работ и услуг для обеспечения государственных (муниципальных) нужд	02100L7502	200	0,00	22 635 722,00	0,00
104	Иные закупки товаров, работ и услуг для обеспечения государственных (муниципальных) нужд	02100L7502	240	0,00	22 635 722,00	0,00
105	На выплаты врачам (включая санитарных врачей), медицинским сестрам диетическим, шеф-поварам, старшим воспитателям муниципальных загородных оздоровительных лагерей, оплату услуг по санитарно-эпидемиологической оценке обстановки муниципальных загородных оздоровительных лагерей, оказанных на договорной основе, в случае отсутствия в муниципальных загородных оздоровительных лагерях санитарных врачей	02100S3970		673 574,00	673 574,00	673 574,00
106	Предоставление субсидий бюджетным, автономным учреждениям и иным некоммерческим организациям	02100S3970	600	673 574,00	673 574,00	673 574,00
107	Субсидии автономным учреждениям	02100S3970	620	673 574,00	673 574,00	673 574,00
108	Расходы на приведение зданий и сооружений общеобразовательных организаций в соответствие с требованиями законодательства	02100S5630		4 404 041,00	3 523 233,00	3 523 233,00
109	Предоставление субсидий бюджетным, автономным учреждениям и иным некоммерческим организациям	02100S5630	600	4 404 041,00	3 523 233,00	3 523 233,00
110	Субсидии бюджетным учреждениям	02100S5630	610	4 404 041,00	0,00	2 214 525,50
111	Субсидии автономным учреждениям	02100S5630	620	0,00	3 523 233,00	1 308 707,50
112	Расходы на приведение зданий и сооружений организаций, реализующих образовательные программы дошкольного образования, в соответствие с требованиями законодательства	02100S5820		5 129 295,00	5 116 470,00	5 116 470,00
113	Предоставление субсидий бюджетным, автономным учреждениям и иным некоммерческим организациям	02100S5820	600	5 129 295,00	5 116 470,00	5 116 470,00
114	Субсидии бюджетным учреждениям	02100S5820	610	5 129 295,00	5 116 470,00	5 116 470,00
115	Расходы на организацию и обеспечение бесплатным питанием обучающихся с ограниченными возможностями здоровья в муниципальных образовательных организациях	02100S5830		10 476 176,18	10 476 176,18	10 476 176,18
116	Закупка товаров, работ и услуг для обеспечения государственных (муниципальных) нужд	02100S5830	200	1 217,00	1 217,00	1 217,00
117	Иные закупки товаров, работ и услуг для обеспечения государственных (муниципальных) нужд	02100S5830	240	1 217,00	1 217,00	1 217,00
118	Социальное обеспечение и иные выплаты населению	02100S5830	300	60 402,81	60 402,81	60 402,81
119	Публичные нормативные социальные выплаты гражданам	02100S5830	310	60 402,81	60 402,81	60 402,81
120	Предоставление субсидий бюджетным, автономным учреждениям и иным некоммерческим организациям	02100S5830	600	10 414 556,37	10 414 556,37	10 414 556,37
121	Субсидии бюджетным учреждениям	02100S5830	610	9 926 339,66	9 926 339,66	9 926 339,66
122	Субсидии автономным учреждениям	02100S5830	620	488 216,71	488 216,71	488 216,71
123	Оснащение (обновление материально-технической базы) оборудованием, средствами обучения и воспитания общеобразовательных организаций, в том числе осуществляющих образовательную деятельность по адаптированным основным общеобразовательным программам	021E151720		47 443,89	0,00	0,00
124	Закупка товаров, работ и услуг для обеспечения государственных (муниципальных) нужд	021E151720	200	47 443,89	0,00	0,00
125	Иные закупки товаров, работ и услуг для обеспечения государственных (муниципальных) нужд	021E151720	240	47 443,89	0,00	0,00
126	Оснащение (обновление материально-технической базы) оборудованием, средствами обучения и воспитания образовательных организаций различных типов для реализации дополнительных общеразвивающих программ, для создания информационных систем в образовательных организациях	021E251710		15 236 400,00	0,00	0,00
127	Закупка товаров, работ и услуг для обеспечения государственных (муниципальных) нужд	021E251710	200	15 236 400,00	0,00	0,00
128	Иные закупки товаров, работ и услуг для обеспечения государственных (муниципальных) нужд	021E251710	240	15 236 400,00	0,00	0,00
129	Расходы на обеспечение деятельности советников директора по воспитанию и взаимодействию с детскими общественными объединениями в общеобразовательных организациях	021EB51790		4 963 944,00	4 963 944,00	6 000 470,00
130	Предоставление субсидий бюджетным, автономным учреждениям и иным некоммерческим организациям	021EB51790	600	4 963 944,00	4 963 944,00	6 000 470,00
131	Субсидии бюджетным учреждениям	021EB51790	610	4 582 102,13	4 582 102,13	5 538 895,38
132	Субсидии автономным учреждениям	021EB51790	620	381 841,87	381 841,87	461 574,62
133	Подпрограмма "Государственная поддержка детей сирот, расширение практики применения семейных форм воспитания"	0220000000		28 270 400,00	17 971 000,00	17 618 300,00
134	Осуществление государственных полномочий по организации и осуществлению деятельности по опеке и попечительству в отношении несовершеннолетних	0220075520		10 744 700,00	10 144 700,00	10 144 700,00
135	Расходы на выплаты персоналу в целях обеспечения выполнения функций государственными (муниципальными) органами, казенными учреждениями, органами управления государственными внебюджетными фондами	0220075520	100	10 214 700,00	9 614 700,00	9 614 700,00
136	Расходы на выплаты персоналу государственных (муниципальных) органов	0220075520	120	10 214 700,00	9 614 700,00	9 614 700,00
137	Закупка товаров, работ и услуг для обеспечения государственных (муниципальных) нужд	0220075520	200	530 000,00	530 000,00	530 000,00
138	Иные закупки товаров, работ и услуг для обеспечения государственных (муниципальных) нужд	0220075520	240	530 000,00	530 000,00	530 000,00
139	Затраты на обеспечение жилыми помещениями детей-сирот и детей, оставшихся без попечения родителей, лиц из числа детей-сирот и детей, оставшихся без попечения родителей, лиц, которые относились к категории детей-сирот и детей, оставшихся без попечения родителей, лиц из числа детей-сирот и детей, оставшихся без попечения родителей, и достигли возраста 23 лет	0220075870		17 361 800,00	2 116 192,25	2 028 045,00
140	Расходы на выплаты персоналу в целях обеспечения выполнения функций государственными (муниципальными) органами, казенными учреждениями, органами управления государственными внебюджетными фондами	0220075870	100	617 584,09	259 037,00	259 073,00
141	Расходы на выплаты персоналу государственных (муниципальных) органов	0220075870	120	617 584,09	259 037,00	259 073,00
142	Закупка товаров, работ и услуг для обеспечения государственных (муниципальных) нужд	0220075870	200	13 900,00	5 286,00	5 287,00
143	Иные закупки товаров, работ и услуг для обеспечения государственных (муниципальных) нужд	0220075870	240	13 900,00	5 286,00	5 287,00

144	Капитальные вложения в объекты государственной (муниципальной) собственности	0220075870	400	16 730 315,91	1 851 869,25	1 763 685,00
145	Бюджетные инвестиции	0220075870	410	16 730 315,91	1 851 869,25	1 763 685,00
146	Осуществление государственных полномочий по обеспечению предоставления меры социальной поддержки гражданам, достигшим возраста 23 лет и старше, имевшим в соответствии с федеральным законодательством статус детей-сирот, детей, оставшихся без попечения родителей, лиц из числа детей-сирот и детей, оставшихся без попечения родителей	0220078460		163 900,00	154 500,00	154 500,00
147	Расходы на выплаты персоналу в целях обеспечения выполнения функций государственными (муниципальными) органами, казенными учреждениями, органами управления государственными внебюджетными фондами	0220078460	100	160 800,00	151 400,00	151 400,00
148	Расходы на выплаты персоналу государственных (муниципальных) органов	0220078460	120	160 800,00	151 400,00	151 400,00
149	Закупка товаров, работ и услуг для обеспечения государственных (муниципальных) нужд	0220078460	200	3 100,00	3 100,00	3 100,00
150	Иные закупки товаров, работ и услуг для обеспечения государственных (муниципальных) нужд	0220078460	240	3 100,00	3 100,00	3 100,00
151	Расходы на предоставление жилых помещений детям-сиротам и детям, оставшимся без попечения родителей, лицам из их числа по договорам найма специализированных жилых помещений	02200R0820		0,00	5 555 607,75	5 291 055,00
152	Капитальные вложения в объекты государственной (муниципальной) собственности	02200R0820	400	0,00	5 555 607,75	5 291 055,00
153	Бюджетные инвестиции	02200R0820	410	0,00	5 555 607,75	5 291 055,00
154	Муниципальная программа "Реформирование и модернизация жилищно-коммунального хозяйства и повышение энергетической эффективности на территории ЗАТО Железногорск"	0400000000		51 537 220,40	11 268 760,00	11 268 760,00
155	Резерв средств на исполнение условий соглашений о предоставлении межбюджетных трансфертов из вышестоящего бюджета в рамках муниципальной программы "Реформирование и модернизация жилищно-коммунального хозяйства и повышение энергетической эффективности на территории ЗАТО Железногорск"	0400000010		1 092 800,00	0,00	0,00
156	Иные бюджетные ассигнования	0400000010	800	1 092 800,00	0,00	0,00
157	Резервные средства	0400000010	870	1 092 800,00	0,00	0,00
158	Подпрограмма "Модернизация и капитальный ремонт объектов коммунальной инфраструктуры и энергетического комплекса ЗАТО Железногорск"	0410000000		17 598 530,40	0,00	0,00
159	Реконструкция очистных сооружений пос.Подгорный ЗАТО Железногорск	0410000170		15 500 000,00	0,00	0,00
160	Капитальные вложения в объекты государственной (муниципальной) собственности	0410000170	400	15 500 000,00	0,00	0,00
161	Субсидии бюджетным и автономным учреждениям, государственным (муниципальным) унитарным предприятиям на осуществление капитальных вложений в объекты капитального строительства государственной (муниципальной) собственности или приобретение объектов недвижимого имущества в государственную (муниципальную) собственность	0410000170	460	15 500 000,00	0,00	0,00
162	Строительство сетей электроснабжения взамен расположенных в демонтируемых сооружениях на земельном участке по адресу ул.Южная,39в, принадлежащего ООО "ТТМ"	0410000180		2 098 530,40	0,00	0,00
163	Капитальные вложения в объекты государственной (муниципальной) собственности	0410000180	400	2 098 530,40	0,00	0,00
164	Бюджетные инвестиции	0410000180	410	2 098 530,40	0,00	0,00
165	Подпрограмма "Развитие объектов социальной сферы, специального назначения и жилищно-коммунального хозяйства ЗАТО Железногорск"	0420000000		32 345 890,00	10 768 760,00	10 768 760,00
166	Организация и содержание мест захоронения в г. Железногорске, пос. Подгорном	0420000020		9 947 760,00	9 947 760,00	9 947 760,00
167	Предоставление субсидий бюджетным, автономным учреждениям и иным некоммерческим организациям	0420000020	600	9 947 760,00	9 947 760,00	9 947 760,00
168	Субсидии бюджетным учреждениям	0420000020	610	9 947 760,00	9 947 760,00	9 947 760,00
169	Строительство объекта ритуального назначения (кладбище)	0420000050		10 735 000,00	0,00	0,00
170	Капитальные вложения в объекты государственной (муниципальной) собственности	0420000050	400	10 735 000,00	0,00	0,00
171	Бюджетные инвестиции	0420000050	410	10 735 000,00	0,00	0,00
172	Расходы на финансовое обеспечение затрат, связанных с применением регулируемых цен на банные услуги МП "Нега"	0420000070		7 844 575,00	0,00	0,00
173	Иные бюджетные ассигнования	0420000070	800	7 844 575,00	0,00	0,00
174	Субсидии юридическим лицам (кроме некоммерческих организаций), индивидуальным предпринимателям, физическим лицам - производителям товаров, работ, услуг	0420000070	810	7 844 575,00	0,00	0,00
175	Перенос (перезахоронение) останков умерших на муниципальном кладбище по решению Администрации ЗАТО г. Железногорск	0420000080		1 750 000,00	0,00	0,00
176	Закупка товаров, работ и услуг для обеспечения государственных (муниципальных) нужд	0420000080	200	1 750 000,00	0,00	0,00
177	Иные закупки товаров, работ и услуг для обеспечения государственных (муниципальных) нужд	0420000080	240	1 750 000,00	0,00	0,00
178	Расходы на произведение специальной краевой выплаты работникам, осуществляющим деятельность по организации и содержанию мест захоронения в г.Железногорске, пос. Подгорном	0420000090		576 000,00	0,00	0,00
179	Предоставление субсидий бюджетным, автономным учреждениям и иным некоммерческим организациям	0420000090	600	576 000,00	0,00	0,00
180	Субсидии бюджетным учреждениям	0420000090	610	576 000,00	0,00	0,00
181	Организация и содержание земельных участков с разрешенным использованием под кладбища в поселках Додоново, Новый Путь, в деревне Шивера	0420000220		821 000,00	821 000,00	821 000,00
182	Закупка товаров, работ и услуг для обеспечения государственных (муниципальных) нужд	0420000220	200	821 000,00	821 000,00	821 000,00
183	Иные закупки товаров, работ и услуг для обеспечения государственных (муниципальных) нужд	0420000220	240	821 000,00	821 000,00	821 000,00
184	Благоустройство территории вероисповедального мусульманского кладбища	0420000240		567 355,00	0,00	0,00
185	Закупка товаров, работ и услуг для обеспечения государственных (муниципальных) нужд	0420000240	200	567 355,00	0,00	0,00
186	Иные закупки товаров, работ и услуг для обеспечения государственных (муниципальных) нужд	0420000240	240	567 355,00	0,00	0,00
187	Паспортизация объекта "Электроснабжение сети 6/0,4 кВ в районе садоводческого товарищества № 42"	0420000250		25 000,00	0,00	0,00
188	Закупка товаров, работ и услуг для обеспечения государственных (муниципальных) нужд	0420000250	200	25 000,00	0,00	0,00
189	Иные закупки товаров, работ и услуг для обеспечения государственных (муниципальных) нужд	0420000250	240	25 000,00	0,00	0,00
190	Расходы на обустройство и восстановление воинских захоронений	04200L2990		79 200,00	0,00	0,00
191	Закупка товаров, работ и услуг для обеспечения государственных (муниципальных) нужд	04200L2990	200	79 200,00	0,00	0,00
192	Иные закупки товаров, работ и услуг для обеспечения государственных (муниципальных) нужд	04200L2990	240	79 200,00	0,00	0,00
193	Подпрограмма "Энергосбережение и повышение энергетической эффективности ЗАТО Железногорск"	0430000000		500 000,00	500 000,00	500 000,00
194	Установка индивидуальных приборов учета горячей, холодной воды и электрической энергии в помещениях, находящихся в муниципальной собственности	0430000040		500 000,00	500 000,00	500 000,00
195	Закупка товаров, работ и услуг для обеспечения государственных (муниципальных) нужд	0430000040	200	500 000,00	500 000,00	500 000,00
196	Иные закупки товаров, работ и услуг для обеспечения государственных (муниципальных) нужд	0430000040	240	500 000,00	500 000,00	500 000,00
197	Муниципальная программа "Защита населения и территории ЗАТО Железногорск от чрезвычайных ситуаций природного и техногенного характера"	0500000000		43 069 683,73	38 367 575,00	38 367 575,00
198	Пропаганда в области безопасности людей на водных объектах	0500000010		95 000,00	95 000,00	95 000,00
199	Закупка товаров, работ и услуг для обеспечения государственных (муниципальных) нужд	0500000010	200	95 000,00	95 000,00	95 000,00
200	Иные закупки товаров, работ и услуг для обеспечения государственных (муниципальных) нужд	0500000010	240	95 000,00	95 000,00	95 000,00
201	Осуществление мероприятий по обеспечению безопасности людей на водных объектах, охране их жизни и здоровья	0500000020		6 246 631,00	5 881 083,00	5 881 083,00
202	Расходы на выплаты персоналу в целях обеспечения выполнения функций государственными (муниципальными) органами, казенными учреждениями, органами управления государственными внебюджетными фондами	0500000020	100	4 924 160,00	4 603 454,00	4 603 454,00
203	Расходы на выплаты персоналу казенных учреждений	0500000020	110	4 924 160,00	4 603 454,00	4 603 454,00
204	Закупка товаров, работ и услуг для обеспечения государственных (муниципальных) нужд	0500000020	200	1 322 471,00	1 277 629,00	1 277 629,00
205	Иные закупки товаров, работ и услуг для обеспечения государственных (муниципальных) нужд	0500000020	240	1 322 471,00	1 277 629,00	1 277 629,00
206	Резерв средств на исполнение условий соглашений о предоставлении межбюджетных трансфертов из вышестоящего бюджета в рамках муниципальной программы "Защита населения и территории ЗАТО Железногорск от чрезвычайных ситуаций природного и техногенного характера"	0500000030		923 289,00	0,00	0,00
207	Иные бюджетные ассигнования	0500000030	800	923 289,00	0,00	0,00
208	Резервные средства	0500000030	870	923 289,00	0,00	0,00
209	Подпрограмма "Подготовка населения и территории в области гражданской обороны, предупреждения и ликвидации чрезвычайных ситуаций"	0510000000		33 705 552,73	31 344 792,00	31 344 792,00
210	Оказание содействия в реализации мероприятий по защите населения от чрезвычайных ситуаций природного и техногенного характера	0510000020		22 047 425,00	20 240 790,00	20 240 790,00
211	Расходы на выплаты персоналу в целях обеспечения выполнения функций государственными (муниципальными) органами, казенными учреждениями, органами управления государственными внебюджетными фондами	0510000020	100	20 055 952,00	18 484 496,00	18 484 496,00
212	Расходы на выплаты персоналу казенных учреждений	0510000020	110	20 055 952,00	18 484 496,00	18 484 496,00
213	Закупка товаров, работ и услуг для обеспечения государственных (муниципальных) нужд	0510000020	200	1 988 473,00	1 753 294,00	1 753 294,00
214	Иные закупки товаров, работ и услуг для обеспечения государственных (муниципальных) нужд	0510000020	240	1 988 473,00	1 753 294,00	1 753 294,00
215	Иные бюджетные ассигнования	0510000020	800	3 000,00	3 000,00	3 000,00
216	Уплата налогов, сборов и иных платежей	0510000020	850	3 000,00	3 000,00	3 000,00
217	Расходы на осуществление мероприятий по подготовке населения и территории в области гражданской обороны	0510000040		11 648 127,73	11 104 002,00	11 104 002,00
218	Закупка товаров, работ и услуг для обеспечения государственных (муниципальных) нужд	0510000040	200	11 643 727,73	11 101 602,00	11 101 602,00
219	Иные закупки товаров, работ и услуг для обеспечения государственных (муниципальных) нужд	0510000040	240	11 643 727,73	11 101 602,00	11 101 602,00
220	Иные бюджетные ассигнования	0510000040	800	4 400,00	2 400,00	2 400,00
221	Исполнение судебных актов	0510000040	830	2 000,00	0,00	0,00
222	Уплата налогов, сборов и иных платежей	0510000040	850	2 400,00	2 400,00	2 400,00
223	Расходы на уплату административных штрафов	0510000050		10 000,00	0,00	0,00
224	Иные бюджетные ассигнования	0510000050	800	10 000,00	0,00	0,00
225	Уплата налогов, сборов и иных платежей	0510000050	850	10 000,00	0,00	0,00
226	Подпрограмма "Обеспечение первичных мер пожарной безопасности на территории ЗАТО Железногорск"	0520000000		2 099 211,00	1 046 700,00	1 046 700,00
227	Проведение мероприятий противопожарной пропаганды	0520000010		75 000,00	23 857,00	23 857,00
228	Закупка товаров, работ и услуг для обеспечения государственных (муниципальных) нужд	0520000010	200	75 000,00	23 857,00	23 857,00
229	Иные закупки товаров, работ и услуг для обеспечения государственных (муниципальных) нужд	0520000010	240	75 000,00	23 857,00	23 857,00
230	Расходы на уплату административных штрафов и иных платежей	0520000030		490 000,00	0,00	0,00
231	Иные бюджетные ассигнования	0520000030	800	490 000,00	0,00	0,00
232	Уплата налогов, сборов и иных платежей	0520000030	850	490 000,00	0,00	0,00
233	Расходы на обеспечение первичных мер пожарной безопасности	05200S4120		1 534 211,00	1 022 843,00	1 022 843,00
234	Закупка товаров, работ и услуг для обеспечения государственных (муниципальных) нужд	05200S4120	200	1 534 211,00	1 022 843,00	1 022 843,00
235	Иные закупки товаров, работ и услуг для обеспечения государственных (муниципальных) нужд	05200S4120	240	1 534 211,00	1 022 843,00	1 022 843,00
236	Муниципальная программа "Охрана окружающей среды, воспроизводство природных ресурсов на территории ЗАТО Железногорск"	0600000000		23 355 388,29	20 317 957,00	20 616 748,00
237	Резерв средств на исполнение условий соглашений о предоставлении межбюджетных трансфертов из вышестоящего бюджета в рамках муниципальной программы "Охрана окружающей среды, воспроизводство природных ресурсов на территории ЗАТО Железногорск"	0600000010		600 000,00	0,00	0,00
238	Иные бюджетные ассигнования	0600000010	800	600 000,00	0,00	0,00
239	Резервные средства	0600000010	870	600 000,00	0,00	0,00
240	Подпрограмма "Обращение с отходами на территории ЗАТО Железногорск"	0610000000		7 233 342,00	7 520 641,00	7 819 432,00
241	Расходы на оказание услуг по ведению реестра мест (площадок) накопления твердых коммунальных отходов на территории ЗАТО Железногорск и технической поддержке сайта "Реестр мест (площадок) накопления твердых коммунальных отходов на территории ЗАТО Железногорск"	0610000060		50 870,00	50 870,00	50 870,00
242	Закупка товаров, работ и услуг для обеспечения государственных (муниципальных) нужд	0610000060	200	50 870,00	50 870,00	50 870,00
243	Иные закупки товаров, работ и услуг для обеспечения государственных (муниципальных) нужд	0610000060	240	50 870,00	50 870,00	50 870,00
244	Разработка проектно-сметной документации по ликвидации накопленного вреда окружающей среде	0610000090		1 500 000,00	0,00	0,00
245	Закупка товаров, работ и услуг для обеспечения государственных (муниципальных) нужд	0610000090	200	1 500 000,00	0,00	0,00
246	Иные закупки товаров, работ и услуг для обеспечения государственных (муниципальных) нужд	0610000090	240	1 500 000,00	0,00	0,00
247	Ликвидация мест несанкционированного размещения отходов	0610000100		0,00	7 469 771,00	7 768 562,00
248	Закупка товаров, работ и услуг для обеспечения государственных (муниципальных) нужд	0610000100	200	0,00	7 469 771,00	7 768 562,00
249	Иные закупки товаров, работ и услуг для обеспечения государственных (муниципальных) нужд	0610000100	240	0,00	7 469 771,00	7 768 562,00
250	Разработка проектно-сметной документации в целях реализации мероприятий, направленных на ликвидацию мест несанкционированного размещения отходов	0610000110		5 682 472,00	0,00	0,00
251	Закупка товаров, работ и услуг для обеспечения государственных (муниципальных) нужд	0610000110	200	5 682 472,00	0,00	0,00
252	Иные закупки товаров, работ и услуг для обеспечения государственных (муниципальных) нужд	0610000110	240	5 682 472,00	0,00	0,00
253	Подпрограмма "Обеспечение благоприятной окружающей среды, улучшение социально-экономических условий проживания населения"	0620000000		3 446 098,49	2 289 609,00	2 289 609,00
254	Расходы на организацию уничтожения и предупреждения распространения клещей в местах массового отдыха населения	0620000060		151 709,00	151 709,00	151 709,00
255	Закупка товаров, работ и услуг для обеспечения государственных (муниципальных) нужд	0620000060	200	151 709,00	151 709,00	151 709,00
256	Иные закупки товаров, работ и услуг для обеспечения государственных (муниципальных) нужд	0620000060	240	151 709,00	151 709,00	151 709,00
257	Выполнение отдельных государственных полномочий по организации мероприятий при осуществлении деятельности по обращению с животными без владельцев	0620075180		3 196 000,00	2 137 900,00	2 137 900,00
258	Расходы на выплаты персоналу в целях обеспечения выполнения функций государственными (муниципальными) органами, казенными учреждениями, органами управления государственными внебюджетными фондами	0620075180	100	255 339,00	240 340,00	240 340,00
259	Расходы на выплаты персоналу государственных (муниципальных) органов	0620075180	120	255 339,00	240 340,00	240 340,00
260	Закупка товаров, работ и услуг для обеспечения государственных (муниципальных) нужд	0620075180	200	2 940 661,00	1 897 560,00	1 897 560,00
261	Иные закупки товаров, работ и услуг для обеспечения государственных (муниципальных) нужд	0620075180	240	2 940 661,00	1 897 560,00	1 897 560,00
262	Расходы на реализацию мероприятий по неспецифической профилактике инфекций , передающихся иксодовыми клещами, путем организации и проведения акарицидных обработок наиболее посещаемых населением участков территории природных очагов клещевых инфекций	06200S5550		98 389,49	0,00	0,00
263	Закупка товаров, работ и услуг для обеспечения государственных (муниципальных) нужд	06200S5550	200	98 389,49	0,00	0,00
264	Иные закупки товаров, работ и услуг для обеспечения государственных (муниципальных) нужд	06200S5550	240	98 389,49	0,00	0,00
265	Подпрограмма "Охрана, защита и воспроизводство городских лесов, лесов особо охраняемых природных территорий, расположенных в границах ЗАТО Железногорск"	0630000000		12 075 947,80	10 507 707,00	10 507 707,00
266	Мероприятия по охране, защите и воспроизводству городских лесов, лесов особо охраняемых территорий, расположенных в границах ЗАТО Железногорск	0630000010		10 507 707,00	10 507 707,00	10 507 707,00
267	Предоставление субсидий бюджетным, автономным учреждениям и иным некоммерческим организациям	0630000010	600	10 507 707,00	10 507 707,00	10 507 707,00
268	Субсидии бюджетным учреждениям	0630000010	610	10 507 707,00	10 507 707,00	10 507 707,00
269	Осуществление мероприятий по лесоустройству	0630000070		877 040,80	0,00	0,00
270	Закупка товаров, работ и услуг для обеспечения государственных (муниципальных) нужд	0630000070	200	877 040,80	0,00	0,00
271	Иные закупки товаров, работ и услуг для обеспечения государственных (муниципальных) нужд	0630000070	240	877 040,80	0,00	0,00
272	Расходы на произведение специальной краевой выплаты работникам, осуществляющим деятельность по охране, защите и воспроизводству городских лесов, лесов особо охраняемых территорий, расположенных в границах ЗАТО Железногорск	0630000080		691 200,00	0,00	0,00
273	Предоставление субсидий бюджетным, автономным учреждениям и иным некоммерческим организациям	0630000080	600	691 200,00	0,00	0,00
274	Субсидии бюджетным учреждениям	0630000080	610	691 200,00	0,00	0,00
275	Муниципальная программа "Безопасный город"	0700000000		540 000,00	540 000,00	540 000,00
276	Подпрограмма "Комплексные меры противодействия терроризму и экстремизму"	0710000000		90 000,00	90 000,00	90 000,00
277	Разработка и организация социальной антитеррористической рекламы и размещение в местах массового пребывания людей	0710000010		64 000,00	64 000,00	64 000,00
278	Закупка товаров, работ и услуг для обеспечения государственных (муниципальных) нужд	0710000010	200	64 000,00	64 000,00	64 000,00
279	Иные закупки товаров, работ и услуг для обеспечения государственных (муниципальных) нужд	0710000010	240	64 000,00	64 000,00	64 000,00
280	Проведение антитеррористической профилактической акции "Семинар-практикум по антитеррористической подготовке с учащимися образовательных учреждений ЗАТО Железногорск"	0710000020		26 000,00	26 000,00	26 000,00
281	Закупка товаров, работ и услуг для обеспечения государственных (муниципальных) нужд	0710000020	200	26 000,00	26 000,00	26 000,00
282	Иные закупки товаров, работ и услуг для обеспечения государственных (муниципальных) нужд	0710000020	240	26 000,00	26 000,00	26 000,00
283	Подпрограмма "Профилактика преступлений и правонарушений на территории ЗАТО Железногорск"	0720000000		450 000,00	450 000,00	450 000,00
284	Исполнение предписаний МУ МВД России по ЗАТО г.Железногорск по уничтожению дикорастущей конопли	0720000010		450 000,00	450 000,00	450 000,00
285	Закупка товаров, работ и услуг для обеспечения государственных (муниципальных) нужд	0720000010	200	450 000,00	450 000,00	450 000,00
286	Иные закупки товаров, работ и услуг для обеспечения государственных (муниципальных) нужд	0720000010	240	450 000,00	450 000,00	450 000,00
287	Муниципальная программа "Развитие культуры ЗАТО Железногорск"	0800000000		543 991 456,92	490 488 345,00	487 695 475,00
288	Резерв средств на исполнение условий соглашений о предоставлении межбюджетных трансфертов из вышестоящего бюджета в рамках муниципальной программы "Развитие культуры ЗАТО Железногорск"	0800000010		4 290 025,00	0,00	0,00
289	Иные бюджетные ассигнования	0800000010	800	4 290 025,00	0,00	0,00
290	Резервные средства	0800000010	870	4 290 025,00	0,00	0,00
291	Подпрограмма "Культурное наследие"	0810000000		102 838 015,92	96 194 851,00	96 193 751,00
292	Оказание услуг и выполнение работ библиотекой	0810000060		70 122 490,00	66 376 650,00	66 376 650,00
293	Предоставление субсидий бюджетным, автономным учреждениям и иным некоммерческим организациям	0810000060	600	70 122 490,00	66 376 650,00	66 376 650,00

294	Субсидии бюджетным учреждениям	0810000060	610	70 122 490,00	66 376 650,00	66 376 650,00
295	Оказание услуг и выполнение работ музейно-выставочным центром	0810000070		31 505 896,00	29 466 851,00	29 466 851,00
296	Предоставление субсидий бюджетным, автономным учреждениям и иным некоммерческим организациям	0810000070	600	31 505 896,00	29 466 851,00	29 466 851,00
297	Субсидии бюджетным учреждениям	0810000070	610	31 505 896,00	29 466 851,00	29 466 851,00
298	Обеспечение безопасных и комфортных условий функционирования МБУК ЦГБ им.М.Горького, МБУК МВЦ	0810000160		863 029,92	0,00	0,00
299	Предоставление субсидий бюджетным, автономным учреждениям и иным некоммерческим организациям	0810000160	600	863 029,92	0,00	0,00
300	Субсидии бюджетным учреждениям	0810000160	610	863 029,92	0,00	0,00
301	Расходы в целях государственной поддержки отрасли культуры (модернизация библиотек в части комплектования книжных фондов)	08100L5190		134 400,00	139 150,00	138 050,00
302	Предоставление субсидий бюджетным, автономным учреждениям и иным некоммерческим организациям	08100L5190	600	134 400,00	139 150,00	138 050,00
303	Субсидии бюджетным учреждениям	08100L5190	610	134 400,00	139 150,00	138 050,00
304	Расходы на комплектование книжных фондов библиотек муниципальных образований Красноярского края	08100S4880		212 200,00	212 200,00	212 200,00
305	Предоставление субсидий бюджетным, автономным учреждениям и иным некоммерческим организациям	08100S4880	600	212 200,00	212 200,00	212 200,00
306	Субсидии бюджетным учреждениям	08100S4880	610	212 200,00	212 200,00	212 200,00
307	Подпрограмма "Досуг, искусство и народное творчество"	0820000000		269 251 294,00	244 906 637,00	242 844 417,00
308	Выполнение работ по обеспечению проведения праздников на территории ЗАТО Железногорск	0820000090		7 828 440,00	7 828 440,00	6 628 440,00
309	Закупка товаров, работ и услуг для обеспечения государственных (муниципальных) нужд	0820000090	200	7 828 440,00	7 828 440,00	6 628 440,00
310	Иные закупки товаров, работ и услуг для обеспечения государственных (муниципальных) нужд	0820000090	240	7 828 440,00	7 828 440,00	6 628 440,00
311	Оказание услуг и выполнение работ учреждениями театрального искусства	0820000130		96 000 051,00	89 233 807,00	89 233 807,00
312	Предоставление субсидий бюджетным, автономным учреждениям и иным некоммерческим организациям	0820000130	600	96 000 051,00	89 233 807,00	89 233 807,00
313	Субсидии бюджетным учреждениям	0820000130	610	96 000 051,00	89 233 807,00	89 233 807,00
314	Оказание услуг и выполнение работ культурно - досуговыми учреждениями	0820000140		103 398 877,00	98 095 691,00	98 095 691,00
315	Предоставление субсидий бюджетным, автономным учреждениям и иным некоммерческим организациям	0820000140	600	103 398 877,00	98 095 691,00	98 095 691,00
316	Субсидии бюджетным учреждениям	0820000140	610	103 398 877,00	98 095 691,00	98 095 691,00
317	Оказание услуг и выполнение работ парком культуры и отдыха	0820000150		42 499 586,00	40 414 359,00	40 414 359,00
318	Предоставление субсидий бюджетным, автономным учреждениям и иным некоммерческим организациям	0820000150	600	42 499 586,00	40 414 359,00	40 414 359,00
319	Субсидии автономным учреждениям	0820000150	620	42 499 586,00	40 414 359,00	40 414 359,00
320	Расходы на сохранение, возрождение и развитие народных художественных промыслов и ремесел	0820000210		25 000,00	25 000,00	25 000,00
321	Предоставление субсидий бюджетным, автономным учреждениям и иным некоммерческим организациям	0820000210	600	25 000,00	25 000,00	25 000,00
322	Субсидии бюджетным учреждениям	0820000210	610	25 000,00	25 000,00	25 000,00
323	Разработка проектно-сметной документации на капитальный ремонт зданий учреждений культуры	0820000270		8 700 000,00	0,00	0,00
324	Предоставление субсидий бюджетным, автономным учреждениям и иным некоммерческим организациям	0820000270	600	8 700 000,00	0,00	0,00
325	Субсидии бюджетным учреждениям	0820000270	610	8 700 000,00	0,00	0,00
326	Разработка проектно-сметной документации на реконструкцию зданий учреждений культуры	0820000280		2 000 000,00	0,00	0,00
327	Капитальные вложения в объекты государственной (муниципальной) собственности	0820000280	400	2 000 000,00	0,00	0,00
328	Субсидии бюджетным и автономным учреждениям, государственным (муниципальным) унитарным предприятиям на осуществление капитальных вложений в объекты капитального строительства государственной (муниципальной) собственности или приобретение объектов недвижимого имущества в государственную (муниципальную) собственность	0820000280	460	2 000 000,00	0,00	0,00
329	Расходы на поддержку творческой деятельности и укрепление материально-технической базы муниципальных театров в населенных пунктах с численностью населения до 300 тысяч человек	08200L4662		3 983 560,00	4 452 780,00	3 988 450,00
330	Предоставление субсидий бюджетным, автономным учреждениям и иным некоммерческим организациям	08200L4662	600	3 983 560,00	4 452 780,00	3 988 450,00
331	Субсидии бюджетным учреждениям	08200L4662	610	3 983 560,00	4 452 780,00	3 988 450,00
332	Расходы на поддержку творческой деятельности и техническое оснащение детских и кукольных театров	08200L5172		4 815 780,00	4 856 560,00	4 458 670,00
333	Предоставление субсидий бюджетным, автономным учреждениям и иным некоммерческим организациям	08200L5172	600	4 815 780,00	4 856 560,00	4 458 670,00
334	Субсидии бюджетным учреждениям	08200L5172	610	4 815 780,00	4 856 560,00	4 458 670,00
335	Подпрограмма "Обеспечение условий реализации программы и прочие мероприятия"	0830000000		157 944 213,00	140 539 365,00	139 809 815,00
336	Обеспечение реализации муниципальной программы	0830000020		49 150 634,00	39 373 316,00	38 643 766,00
337	Расходы на выплаты персоналу в целях обеспечения выполнения функций государственными (муниципальными) органами, казенными учреждениями, органами управления государственными внебюджетными фондами	0830000020	100	45 431 551,00	35 769 653,00	35 290 103,00
338	Расходы на выплаты персоналу казенных учреждений	0830000020	110	45 431 551,00	35 769 653,00	35 290 103,00
339	Закупка товаров, работ и услуг для обеспечения государственных (муниципальных) нужд	0830000020	200	3 714 083,00	3 598 663,00	3 348 663,00
340	Иные закупки товаров, работ и услуг для обеспечения государственных (муниципальных) нужд	0830000020	240	3 714 083,00	3 598 663,00	3 348 663,00
341	Иные бюджетные ассигнования	0830000020	800	5 000,00	5 000,00	5 000,00
342	Уплата налогов, сборов и иных платежей	0830000020	850	5 000,00	5 000,00	5 000,00
343	Оказание услуг и выполнение работ учреждениями дополнительного образования в области культуры	0830000030		107 489 719,00	101 166 049,00	101 166 049,00
344	Предоставление субсидий бюджетным, автономным учреждениям и иным некоммерческим организациям	0830000030	600	107 489 719,00	101 166 049,00	101 166 049,00
345	Субсидии бюджетным учреждениям	0830000030	610	107 489 719,00	101 166 049,00	101 166 049,00
346	Разработка проектно-сметной документации на капитальный ремонт зданий учреждений дополнительного образования	0830000090		1 303 860,00	0,00	0,00
347	Предоставление субсидий бюджетным, автономным учреждениям и иным некоммерческим организациям	0830000090	600	1 303 860,00	0,00	0,00
348	Субсидии бюджетным учреждениям	0830000090	610	1 303 860,00	0,00	0,00
349	Подпрограмма "Развитие архивного дела"	0840000000		9 667 909,00	8 847 492,00	8 847 492,00
350	Пополнение фондов архива и эффективное использование архивных документов	0840000010		9 667 909,00	8 847 492,00	8 847 492,00
351	Расходы на выплаты персоналу в целях обеспечения выполнения функций государственными (муниципальными) органами, казенными учреждениями, органами управления государственными внебюджетными фондами	0840000010	100	7 205 135,00	6 531 654,00	6 531 654,00
352	Расходы на выплаты персоналу казенных учреждений	0840000010	110	7 205 135,00	6 531 654,00	6 531 654,00
353	Закупка товаров, работ и услуг для обеспечения государственных (муниципальных) нужд	0840000010	200	2 460 774,00	2 313 838,00	2 313 838,00
354	Иные закупки товаров, работ и услуг для обеспечения государственных (муниципальных) нужд	0840000010	240	2 460 774,00	2 313 838,00	2 313 838,00
355	Иные бюджетные ассигнования	0840000010	800	2 000,00	2 000,00	2 000,00
356	Уплата налогов, сборов и иных платежей	0840000010	850	2 000,00	2 000,00	2 000,00
357	Муниципальная программа "Развитие физической культуры и спорта в ЗАТО Железногорск"	0900000000		232 034 366,00	211 522 215,00	211 522 215,00
358	Резерв средств на исполнение условий соглашений о предоставлении межбюджетных трансфертов из вышестоящего бюджета в рамках муниципальной программы "Развитие физической культуры и спорта в ЗАТО Железногорск"	0900000010		3 959 600,00	0,00	0,00
359	Иные бюджетные ассигнования	0900000010	800	3 959 600,00	0,00	0,00
360	Резервные средства	0900000010	870	3 959 600,00	0,00	0,00
361	Подпрограмма "Развитие массовой физической культуры и спорта"	0910000000		104 357 392,00	94 559 689,00	94 559 689,00
362	Оказание содействия в реализации мероприятий по развитию физической культуры и спорта в ЗАТО Железногорск	0910000060		6 385 534,00	6 064 829,00	6 064 829,00
363	Расходы на выплаты персоналу в целях обеспечения выполнения функций государственными (муниципальными) органами, казенными учреждениями, органами управления государственными внебюджетными фондами	0910000060	100	6 259 034,00	5 938 329,00	5 938 329,00
364	Расходы на выплаты персоналу казенных учреждений	0910000060	110	6 259 034,00	5 938 329,00	5 938 329,00
365	Закупка товаров, работ и услуг для обеспечения государственных (муниципальных) нужд	0910000060	200	124 500,00	124 500,00	124 500,00
366	Иные закупки товаров, работ и услуг для обеспечения государственных (муниципальных) нужд	0910000060	240	124 500,00	124 500,00	124 500,00
367	Иные бюджетные ассигнования	0910000060	800	2 000,00	2 000,00	2 000,00
368	Уплата налогов, сборов и иных платежей	0910000060	850	2 000,00	2 000,00	2 000,00
369	Оказание услуг (выполнение работ) физкультурно-спортивными учреждениями	0910000210		82 474 724,00	78 241 412,00	78 241 412,00
370	Предоставление субсидий бюджетным, автономным учреждениям и иным некоммерческим организациям	0910000210	600	82 474 724,00	78 241 412,00	78 241 412,00
371	Субсидии автономным учреждениям	0910000210	620	82 474 724,00	78 241 412,00	78 241 412,00
372	Проведение занятий в клубах по месту жительства физкультурно-спортивными организациями, реализующими программы спортивной подготовки	0910000220		7 055 292,00	6 830 306,00	6 830 306,00
373	Предоставление субсидий бюджетным, автономным учреждениям и иным некоммерческим организациям	0910000220	600	7 055 292,00	6 830 306,00	6 830 306,00
374	Субсидии бюджетным учреждениям	0910000220	610	3 714 927,00	3 536 813,00	3 536 813,00
375	Субсидии автономным учреждениям	0910000220	620	3 340 365,00	3 293 493,00	3 293 493,00
376	Проведение занятий физкультурно-спортивной направленности по месту проживания граждан	0910000250		3 423 142,00	3 423 142,00	3 423 142,00
377	Предоставление субсидий бюджетным, автономным учреждениям и иным некоммерческим организациям	0910000250	600	3 423 142,00	3 423 142,00	3 423 142,00
378	Субсидии автономным учреждениям	0910000250	620	3 423 142,00	3 423 142,00	3 423 142,00
379	Расходы на поддержку физкультурно-спортивных клубов по месту жительства	09100S4180		978 700,00	0,00	0,00
380	Предоставление субсидий бюджетным, автономным учреждениям и иным некоммерческим организациям	09100S4180	600	978 700,00	0,00	0,00
381	Субсидии бюджетным учреждениям	09100S4180	610	300 000,00	0,00	0,00
382	Субсидии автономным учреждениям	09100S4180	620	678 700,00	0,00	0,00
383	Расходы на устройство спортивных сооружений в сельской местности	09100S8480		4 040 000,00	0,00	0,00
384	Предоставление субсидий бюджетным, автономным учреждениям и иным некоммерческим организациям	09100S8480	600	4 040 000,00	0,00	0,00
385	Субсидии автономным учреждениям	09100S8480	620	4 040 000,00	0,00	0,00
386	Подпрограмма "Развитие системы подготовки спортивного резерва"	0920000000		122 172 103,00	115 417 255,00	115 417 255,00
387	Организация оказания медицинской помощи лицам, занимающимся физической культурой и спортом	0920000030		4 238 291,00	4 238 291,00	4 238 291,00
388	Предоставление субсидий бюджетным, автономным учреждениям и иным некоммерческим организациям	0920000030	600	4 238 291,00	4 238 291,00	4 238 291,00
389	Субсидии бюджетным учреждениям	0920000030	610	2 401 582,00	2 401 582,00	2 401 582,00
390	Субсидии автономным учреждениям	0920000030	620	1 836 709,00	1 836 709,00	1 836 709,00
391	Оказание услуг (выполнение работ) муниципальными спортивными школами	0920000070		117 933 812,00	111 178 964,00	111 178 964,00
392	Предоставление субсидий бюджетным, автономным учреждениям и иным некоммерческим организациям	0920000070	600	117 933 812,00	111 178 964,00	111 178 964,00
393	Субсидии бюджетным учреждениям	0920000070	610	67 121 927,00	63 670 938,00	63 670 938,00
394	Субсидии автономным учреждениям	0920000070	620	50 811 885,00	47 508 026,00	47 508 026,00
395	Подпрограмма "Развитие адаптивной физической культуры и спорта"	0930000000		1 545 271,00	1 545 271,00	1 545 271,00
396	Расходы на проведение занятий физической культурой и спортом лиц с ограниченными возможностями здоровья и инвалидов в клубах по месту жительства физкультурно-спортивными организациями	0930000010		1 545 271,00	1 545 271,00	1 545 271,00
397	Предоставление субсидий бюджетным, автономным учреждениям и иным некоммерческим организациям	0930000010	600	1 545 271,00	1 545 271,00	1 545 271,00
398	Субсидии автономным учреждениям	0930000010	620	1 545 271,00	1 545 271,00	1 545 271,00
399	Муниципальная программа "Молодежь ЗАТО Железногорск в XXI веке"	1000000000		32 787 918,00	21 138 987,00	19 753 759,00
400	Создание условий для трудовой занятости несовершеннолетних граждан ЗАТО Железногорск, организация работы муниципальных трудовых отрядов и профориентации молодежи	1000000010		10 978 552,00	1 385 228,00	0,00
401	Расходы на выплаты персоналу в целях обеспечения выполнения функций государственными (муниципальными) органами, казенными учреждениями, органами управления государственными внебюджетными фондами	1000000010	100	1 385 228,00	1 385 228,00	0,00
402	Расходы на выплаты персоналу казенных учреждений	1000000010	110	1 385 228,00	1 385 228,00	0,00
403	Предоставление субсидий бюджетным, автономным учреждениям и иным некоммерческим организациям	1000000010	600	9 593 324,00	0,00	0,00
404	Субсидии бюджетным учреждениям	1000000010	610	8 941 029,00	0,00	0,00
405	Субсидии автономным учреждениям	1000000010	620	652 295,00	0,00	0,00
406	Присуждение и организация выплаты молодежной премии Администрации ЗАТО г. Железногорск за достижения в области социально-экономического развития ЗАТО Железногорск	1000000030		350 640,00	350 640,00	350 640,00
407	Закупка товаров, работ и услуг для обеспечения государственных (муниципальных) нужд	1000000030	200	39 240,00	39 240,00	39 240,00
408	Иные закупки товаров, работ и услуг для обеспечения государственных (муниципальных) нужд	1000000030	240	39 240,00	39 240,00	39 240,00
409	Социальное обеспечение и иные выплаты населению	1000000030	300	311 400,00	311 400,00	311 400,00
410	Премии и гранты	1000000030	350	311 400,00	311 400,00	311 400,00
411	Организация и осуществление мероприятий по работе с молодежью	1000000070		17 820 511,00	16 764 904,00	16 764 904,00
412	Расходы на выплаты персоналу в целях обеспечения выполнения функций государственными (муниципальными) органами, казенными учреждениями, органами управления государственными внебюджетными фондами	1000000070	100	9 374 947,00	8 836 162,00	8 836 162,00
413	Расходы на выплаты персоналу казенных учреждений	1000000070	110	9 374 947,00	8 836 162,00	8 836 162,00
414	Закупка товаров, работ и услуг для обеспечения государственных (муниципальных) нужд	1000000070	200	8 443 564,00	7 926 742,00	7 926 742,00
415	Иные закупки товаров, работ и услуг для обеспечения государственных (муниципальных) нужд	1000000070	240	8 443 564,00	7 926 742,00	7 926 742,00
416	Иные бюджетные ассигнования	1000000070	800	2 000,00	2 000,00	2 000,00
417	Уплата налогов, сборов и иных платежей	1000000070	850	2 000,00	2 000,00	2 000,00
418	Организация и проведение муниципального фестиваля, посвященного празднованию Дня молодежи	1000000090		100 000,00	100 000,00	100 000,00
419	Закупка товаров, работ и услуг для обеспечения государственных (муниципальных) нужд	1000000090	200	100 000,00	100 000,00	100 000,00
420	Иные закупки товаров, работ и услуг для обеспечения государственных (муниципальных) нужд	1000000090	240	100 000,00	100 000,00	100 000,00
421	Резерв средств на исполнение условий соглашений о предоставлении межбюджетных трансфертов из вышестоящего бюджета в рамках муниципальной программы "Молодежь ЗАТО Железногорск в XXI веке"	1000000100		1 000 000,00	0,00	0,00
422	Иные бюджетные ассигнования	1000000100	800	1 000 000,00	0,00	0,00
423	Резервные средства	1000000100	870	1 000 000,00	0,00	0,00
424	Расходы на поддержку деятельности муниципальных молодежных центров	10000S4560		2 538 215,00	2 538 215,00	2 538 215,00
425	Закупка товаров, работ и услуг для обеспечения государственных (муниципальных) нужд	10000S4560	200	2 538 215,00	2 538 215,00	2 538 215,00
426	Иные закупки товаров, работ и услуг для обеспечения государственных (муниципальных) нужд	10000S4560	240	2 538 215,00	2 538 215,00	2 538 215,00
427	Муниципальная программа "Развитие инвестиционной, инновационной деятельности, малого и среднего предпринимательства на территории ЗАТО Железногорск"	1100000000		3 403 200,00	3 403 200,00	3 403 200,00
428	Резерв средств на исполнение условий соглашений о предоставлении межбюджетных трансфертов из вышестоящего бюджета в рамках муниципальной программы "Развитие инвестиционной, инновационной деятельности, малого и среднего предпринимательства на территории ЗАТО Железногорск"	1100000010		200 000,00	0,00	0,00
429	Иные бюджетные ассигнования	1100000010	800	200 000,00	0,00	0,00
430	Резервные средства	1100000010	870	200 000,00	0,00	0,00
431	Подпрограмма "Оказание финансовой поддержки субъектам малого и (или) среднего предпринимательства, осуществляющим приоритетные виды деятельности"	1110000000		3 203 200,00	3 403 200,00	3 403 200,00
432	Субсидии субъектам малого и среднего предпринимательства, являющимся резидентами ТОР "Железногорск", на возмещение части затрат на уплату арендной платы за земельные участки (объекты недвижимости), расположенные на ТОР "Железногорск"	1110000040		300 000,00	300 000,00	300 000,00
433	Иные бюджетные ассигнования	1110000040	800	300 000,00	300 000,00	300 000,00
434	Субсидии юридическим лицам (кроме некоммерческих организаций), индивидуальным предпринимателям, физическим лицам - производителям товаров, работ, услуг	1110000040	810	300 000,00	300 000,00	300 000,00
435	Субсидии субъектам малого и среднего предпринимательства и физическим лицам, применяющим специальный налоговый режим "Налог на профессиональный доход", на возмещение затрат при осуществлении предпринимательской деятельности	1110000090		899 830,00	1 099 830,00	1 099 830,00
436	Иные бюджетные ассигнования	1110000090	800	899 830,00	1 099 830,00	1 099 830,00
437	Субсидии юридическим лицам (кроме некоммерческих организаций), индивидуальным предпринимателям, физическим лицам - производителям товаров, работ, услуг	1110000090	810	899 830,00	1 099 830,00	1 099 830,00
438	Предоставление субсидии субъектам малого и среднего предпринимательства и физическим лицам, применяющим специальный налоговый режим "Налог на профессиональный доход", на возмещение затрат при осуществлении предпринимательской деятельности	11100S6070		2 003 370,00	2 003 370,00	2 003 370,00
439	Иные бюджетные ассигнования	11100S6070	800	2 003 370,00	2 003 370,00	2 003 370,00
440	Субсидии юридическим лицам (кроме некоммерческих организаций), индивидуальным предпринимателям, физическим лицам - производителям товаров, работ, услуг	11100S6070	810	2 003 370,00	2 003 370,00	2 003 370,00
441	Муниципальная программа "Развитие транспортной системы, содержание и благоустройство территории ЗАТО Железногорск"	1200000000		730 072 366,55	530 458 808,00	503 118 808,00
442	Резерв средств на исполнение условий соглашений о предоставлении межбюджетных трансфертов из вышестоящего бюджета в рамках муниципальной программы "Развитие транспортной системы, содержание и благоустройство территории ЗАТО Железногорск"	1200000010		3 687 088,62	0,00	0,00
443	Иные бюджетные ассигнования	1200000010	800	3 687 088,62	0,00	0,00
444	Резервные средства	1200000010	870	3 687 088,62	0,00	0,00
445	Подпрограмма "Осуществление дорожной деятельности в отношении автомобильных дорог местного значения"	1210000000		455 596 105,00	273 062 993,00	245 667 843,00
446	Капитальный ремонт, ремонт автомобильных дорог общего пользования местного значения за счет средств муниципального дорожного фонда	1210000130		1 200 000,00	0,00	0,00
447	Закупка товаров, работ и услуг для обеспечения государственных (муниципальных) нужд	1210000130	200	1 200 000,00	0,00	0,00
448	Иные закупки товаров, работ и услуг для обеспечения государственных (муниципальных) нужд	1210000130	240	1 200 000,00	0,00	0,00
449	Расходы на содержание автомобильных дорог общего пользования местного значения за счет средств муниципального дорожного фонда	1210000270		245 667 843,00	245 667 843,00	245 667 843,00
450	Предоставление субсидий бюджетным, автономным учреждениям и иным некоммерческим организациям	1210000270	600	245 667 843,00	245 667 843,00	245 667 843,00
451	Субсидии бюджетным учреждениям	1210000270	610	245 667 843,00	245 667 843,00	245 667 843,00
452	Расходы на произведение специальной краевой выплаты работникам, осуществляющим деятельность по содержанию автомобильных дорог общего пользования местного значения за счет средств муниципального дорожного фонда	1210000300		12 407 362,00	0,00	0,00
453	Предоставление субсидий бюджетным, автономным учреждениям и иным некоммерческим организациям	1210000300	600	12 407 362,00	0,00	0,00
454	Субсидии бюджетным учреждениям	1210000300	610	12 407 362,00	0,00	0,00
455	Расходы на осуществление дорожной деятельности в целях решения задач социально-экономического развития территорий за счет средств муниципального дорожного фонда	12100S3950		50 057 500,00	0,00	0,00

456	Закупка товаров, работ и услуг для обеспечения государственных (муниципальных) нужд	12100S3950	200	50 057 500,00	0,00	0,00
457	Иные закупки товаров, работ и услуг для обеспечения государственных (муниципальных) нужд	12100S3950	240	50 057 500,00	0,00	0,00
458	Расходы на ремонт автомобильных дорог общего пользования местного значения, являющихся подъездами к садоводческим, огородническим некоммерческим товариществам, за счет средств муниципального дорожного фонда	12100S5070		10 011 000,00	0,00	0,00
459	Закупка товаров, работ и услуг для обеспечения государственных (муниципальных) нужд	12100S5070	200	10 011 000,00	0,00	0,00
460	Иные закупки товаров, работ и услуг для обеспечения государственных (муниципальных) нужд	12100S5070	240	10 011 000,00	0,00	0,00
461	Расходы на капитальный ремонт и ремонт автомобильных дорог общего пользования местного значения за счет средств муниципального дорожного фонда	12100S5090		36 051 900,00	0,00	0,00
462	Закупка товаров, работ и услуг для обеспечения государственных (муниципальных) нужд	12100S5090	200	36 051 900,00	0,00	0,00
463	Иные закупки товаров, работ и услуг для обеспечения государственных (муниципальных) нужд	12100S5090	240	36 051 900,00	0,00	0,00
464	Расходы на капитальный ремонт и ремонт искусственных сооружений на автомобильных дорогах общего пользования местного значения за счет средств муниципального дорожного фонда	121R153942		100 200 500,00	27 395 150,00	0,00
465	Закупка товаров, работ и услуг для обеспечения государственных (муниципальных) нужд	121R153942	200	100 200 500,00	27 395 150,00	0,00
466	Иные закупки товаров, работ и услуг для обеспечения государственных (муниципальных) нужд	121R153942	240	100 200 500,00	27 395 150,00	0,00
467	Подпрограмма "Повышение безопасности дорожного движения на дорогах общего пользования местного значения"	1220000000		1 588 901,38	370 000,00	370 000,00
468	Временное перемещение, хранение, оценка и утилизация брошенных и бесхозяйных транспортных средств на территории ЗАТО Железногорск	1220000010		200 000,00	200 000,00	200 000,00
469	Закупка товаров, работ и услуг для обеспечения государственных (муниципальных) нужд	1220000010	200	200 000,00	200 000,00	200 000,00
470	Иные закупки товаров, работ и услуг для обеспечения государственных (муниципальных) нужд	1220000010	240	200 000,00	200 000,00	200 000,00
471	Проведение конкурсов по тематике "Безопасность дорожного движения в ЗАТО Железногорск"	1220000020		80 000,00	80 000,00	80 000,00
472	Закупка товаров, работ и услуг для обеспечения государственных (муниципальных) нужд	1220000020	200	80 000,00	80 000,00	80 000,00
473	Иные закупки товаров, работ и услуг для обеспечения государственных (муниципальных) нужд	1220000020	240	80 000,00	80 000,00	80 000,00
474	Организация социальной рекламы и печатной продукции по безопасности дорожного движения	1220000030		90 000,00	90 000,00	90 000,00
475	Закупка товаров, работ и услуг для обеспечения государственных (муниципальных) нужд	1220000030	200	90 000,00	90 000,00	90 000,00
476	Иные закупки товаров, работ и услуг для обеспечения государственных (муниципальных) нужд	1220000030	240	90 000,00	90 000,00	90 000,00
477	Уплата административных штрафов и иных платежей	1220000040		400 000,00	0,00	0,00
478	Иные бюджетные ассигнования	1220000040	800	400 000,00	0,00	0,00
479	Уплата налогов, сборов и иных платежей	1220000040	850	400 000,00	0,00	0,00
480	Мероприятия, направленные на повышение безопасности дорожного движения	1220000050		346 990,00	0,00	0,00
481	Закупка товаров, работ и услуг для обеспечения государственных (муниципальных) нужд	1220000050	200	346 990,00	0,00	0,00
482	Иные закупки товаров, работ и услуг для обеспечения государственных (муниципальных) нужд	1220000050	240	346 990,00	0,00	0,00
483	Расходы на реализацию мероприятий, направленных на повышение безопасности дорожного движения	122R310601		471 911,38	0,00	0,00
484	Закупка товаров, работ и услуг для обеспечения государственных (муниципальных) нужд	122R310601	200	471 911,38	0,00	0,00
485	Иные закупки товаров, работ и услуг для обеспечения государственных (муниципальных) нужд	122R310601	240	471 911,38	0,00	0,00
486	Подпрограмма "Создание условий для предоставления транспортных услуг населению и организация транспортного обслуживания населения"	1230000000		149 342 300,00	149 342 300,00	149 342 300,00
487	Организация регулярных перевозок пассажирским автомобильным транспортом по муниципальным маршрутам	1230000040		149 342 300,00	149 342 300,00	149 342 300,00
488	Закупка товаров, работ и услуг для обеспечения государственных (муниципальных) нужд	1230000040	200	149 342 300,00	149 342 300,00	149 342 300,00
489	Иные закупки товаров, работ и услуг для обеспечения государственных (муниципальных) нужд	1230000040	240	149 342 300,00	149 342 300,00	149 342 300,00
490	Подпрограмма "Организация благоустройства территории"	1240000000		119 857 971,55	107 683 515,00	107 738 665,00
491	Содержание сетей уличного освещения	1240000010		69 106 468,00	64 909 857,00	64 965 007,00
492	Расходы на выплаты персоналу в целях обеспечения выполнения функций государственными (муниципальными) органами, казенными учреждениями, органами управления государственными внебюджетными фондами	1240000010	100	21 527 183,00	17 330 572,00	17 385 722,00
493	Расходы на выплаты персоналу казенных учреждений	1240000010	110	21 527 183,00	17 330 572,00	17 385 722,00
494	Закупка товаров, работ и услуг для обеспечения государственных (муниципальных) нужд	1240000010	200	47 579 285,00	47 579 285,00	47 579 285,00
495	Иные закупки товаров, работ и услуг для обеспечения государственных (муниципальных) нужд	1240000010	240	47 579 285,00	47 579 285,00	47 579 285,00
496	Содержание прочих объектов благоустройства	1240000020		732 792,00	732 792,00	732 792,00
497	Закупка товаров, работ и услуг для обеспечения государственных (муниципальных) нужд	1240000020	200	732 792,00	732 792,00	732 792,00
498	Иные закупки товаров, работ и услуг для обеспечения государственных (муниципальных) нужд	1240000020	240	732 792,00	732 792,00	732 792,00
499	Демонтаж, хранение или в необходимых случаях уничтожение рекламных конструкций, установленных и (или) эксплуатируемых без разрешений, срок действия которых не истек	1240000060		100 000,00	100 000,00	100 000,00
500	Закупка товаров, работ и услуг для обеспечения государственных (муниципальных) нужд	1240000060	200	100 000,00	100 000,00	100 000,00
501	Иные закупки товаров, работ и услуг для обеспечения государственных (муниципальных) нужд	1240000060	240	100 000,00	100 000,00	100 000,00
502	Содержание территорий общего пользования	1240000070		41 940 866,00	41 940 866,00	41 940 866,00
503	Предоставление субсидий бюджетным, автономным учреждениям и иным некоммерческим организациям	1240000070	600	41 940 866,00	41 940 866,00	41 940 866,00
504	Субсидии бюджетным учреждениям	1240000070	610	41 940 866,00	41 940 866,00	41 940 866,00
505	Расходы на произведение специальной краевой выплаты работникам, осуществляющим деятельность по содержанию территорий общего пользования	1240000190		2 764 800,00	0,00	0,00
506	Предоставление субсидий бюджетным, автономным учреждениям и иным некоммерческим организациям	1240000190	600	2 764 800,00	0,00	0,00
507	Субсидии бюджетным учреждениям	1240000190	610	2 764 800,00	0,00	0,00
508	Расходы на выполнение работ по понижению уровня вод на подтопляемых территориях на земельных участках, находящихся в муниципальной собственности, земельных участках государственная собственность на которые не разграничена, прилегающих к территории СНТ №8, СНТ № 40, СНТ № 34	1240000200		1 053 045,55	0,00	0,00
509	Закупка товаров, работ и услуг для обеспечения государственных (муниципальных) нужд	1240000200	200	1 053 045,55	0,00	0,00
510	Иные закупки товаров, работ и услуг для обеспечения государственных (муниципальных) нужд	1240000200	240	1 053 045,55	0,00	0,00
511	Обследование наружного освещения	1240000210		4 160 000,00	0,00	0,00
512	Закупка товаров, работ и услуг для обеспечения государственных (муниципальных) нужд	1240000210	200	4 160 000,00	0,00	0,00
513	Иные закупки товаров, работ и услуг для обеспечения государственных (муниципальных) нужд	1240000210	240	4 160 000,00	0,00	0,00
514	Муниципальная программа "Развитие муниципальной службы в ЗАТО Железногорск"	1300000000		490 000,00	490 000,00	490 000,00
515	Получение дополнительного профессионального образования муниципальными служащими Администрации ЗАТО г. Железногорск	1300000040		490 000,00	490 000,00	490 000,00
516	Закупка товаров, работ и услуг для обеспечения государственных (муниципальных) нужд	1300000040	200	490 000,00	490 000,00	490 000,00
517	Иные закупки товаров, работ и услуг для обеспечения государственных (муниципальных) нужд	1300000040	240	490 000,00	490 000,00	490 000,00
518	Муниципальная программа "Управление муниципальным имуществом ЗАТО Железногорск"	1400000000		200 426 594,04	166 026 002,76	156 014 002,76
519	Подпрограмма "Управление объектами Муниципальной казны ЗАТО Железногорск"	1410000000		170 741 714,04	137 688 085,76	127 676 085,76
520	Инвентаризация и паспортизация объектов Муниципальной казны ЗАТО Железногорск и бесхозяйных объектов	1410000010		1 000 000,00	1 000 000,00	0,00
521	Закупка товаров, работ и услуг для обеспечения государственных (муниципальных) нужд	1410000010	200	1 000 000,00	1 000 000,00	0,00
522	Иные закупки товаров, работ и услуг для обеспечения государственных (муниципальных) нужд	1410000010	240	1 000 000,00	1 000 000,00	0,00
523	Обеспечение приватизации муниципального имущества	1410000020		523 000,00	523 000,00	0,00
524	Закупка товаров, работ и услуг для обеспечения государственных (муниципальных) нужд	1410000020	200	523 000,00	523 000,00	0,00
525	Иные закупки товаров, работ и услуг для обеспечения государственных (муниципальных) нужд	1410000020	240	523 000,00	523 000,00	0,00
526	Оценка рыночной стоимости муниципального имущества	1410000030		520 000,00	520 000,00	0,00
527	Закупка товаров, работ и услуг для обеспечения государственных (муниципальных) нужд	1410000030	200	520 000,00	520 000,00	0,00
528	Иные закупки товаров, работ и услуг для обеспечения государственных (муниципальных) нужд	1410000030	240	520 000,00	520 000,00	0,00
529	Ремонт объектов муниципальной казны	1410000060		6 000 000,00	0,00	0,00
530	Закупка товаров, работ и услуг для обеспечения государственных (муниципальных) нужд	1410000060	200	6 000 000,00	0,00	0,00
531	Иные закупки товаров, работ и услуг для обеспечения государственных (муниципальных) нужд	1410000060	240	6 000 000,00	0,00	0,00
532	Уплата административных штрафов и прочих платежей	1410000110		200 000,00	0,00	0,00
533	Иные бюджетные ассигнования	1410000110	800	200 000,00	0,00	0,00
534	Уплата налогов, сборов и иных платежей	1410000110	850	200 000,00	0,00	0,00
535	Содержание муниципального жилого фонда	1410000150		1 561 961,00	1 561 961,00	1 561 961,00
536	Закупка товаров, работ и услуг для обеспечения государственных (муниципальных) нужд	1410000150	200	120 000,00	120 000,00	120 000,00
537	Иные закупки товаров, работ и услуг для обеспечения государственных (муниципальных) нужд	1410000150	240	120 000,00	120 000,00	120 000,00
538	Социальное обеспечение и иные выплаты населению	1410000150	300	1 441 961,00	1 441 961,00	1 441 961,00
539	Публичные нормативные выплаты гражданам несоциального характера	1410000150	330	1 441 961,00	1 441 961,00	1 441 961,00
540	Взносы на капитальный ремонт общего имущества в многоквартирном доме	1410000170		8 831 000,00	0,00	0,00
541	Закупка товаров, работ и услуг для обеспечения государственных (муниципальных) нужд	1410000170	200	8 831 000,00	0,00	0,00
542	Иные закупки товаров, работ и услуг для обеспечения государственных (муниципальных) нужд	1410000170	240	8 831 000,00	0,00	0,00
543	Софинансирование доли расходов на проведение капитального ремонта дворовой территории, проездов к дворовой территории многоквартирных домов, за помещения, находящихся в собственности ЗАТО Железногорск	1410000190		39 000,00	0,00	0,00
544	Закупка товаров, работ и услуг для обеспечения государственных (муниципальных) нужд	1410000190	200	39 000,00	0,00	0,00
545	Иные закупки товаров, работ и услуг для обеспечения государственных (муниципальных) нужд	1410000190	240	39 000,00	0,00	0,00
546	Содержание и эксплуатация имущества, находящегося в муниципальной собственности и закрепленного на праве оперативного управления за муниципальным учреждением	1410000230		9 513 880,00	5 303 174,00	5 303 174,00
547	Расходы на выплаты персоналу в целях обеспечения выполнения функций государственными (муниципальными) органами, казенными учреждениями, органами управления государственными внебюджетными фондами	1410000230	100	4 143 102,00	3 822 396,00	3 822 396,00
548	Расходы на выплаты персоналу казенных учреждений	1410000230	110	4 143 102,00	3 822 396,00	3 822 396,00
549	Закупка товаров, работ и услуг для обеспечения государственных (муниципальных) нужд	1410000230	200	5 360 278,00	1 470 278,00	1 470 278,00
550	Иные закупки товаров, работ и услуг для обеспечения государственных (муниципальных) нужд	1410000230	240	5 360 278,00	1 470 278,00	1 470 278,00
551	Иные бюджетные ассигнования	1410000230	800	10 500,00	10 500,00	10 500,00
552	Уплата налогов, сборов и иных платежей	1410000230	850	10 500,00	10 500,00	10 500,00
553	Организация содержания и сохранности объектов Муниципальной казны ЗАТО Железногорск, в том числе арендных и свободных от прав третьих лиц	1410000240		98 912 931,04	92 218 823,76	84 249 823,76
554	Закупка товаров, работ и услуг для обеспечения государственных (муниципальных) нужд	1410000240	200	97 624 344,16	92 218 823,76	84 249 823,76
555	Иные закупки товаров, работ и услуг для обеспечения государственных (муниципальных) нужд	1410000240	240	97 624 344,16	92 218 823,76	84 249 823,76
556	Иные бюджетные ассигнования	1410000240	800	1 288 586,88	0,00	0,00
557	Исполнение судебных актов	1410000240	830	1 288 586,88	0,00	0,00
558	Уплата судебных расходов	1410000250		200 000,00	0,00	0,00
559	Закупка товаров, работ и услуг для обеспечения государственных (муниципальных) нужд	1410000250	200	200 000,00	0,00	0,00
560	Иные закупки товаров, работ и услуг для обеспечения государственных (муниципальных) нужд	1410000250	240	200 000,00	0,00	0,00
561	Финансовое обеспечение деятельности муниципальных учреждений	1410000270		43 439 942,00	36 561 127,00	36 561 127,00
562	Расходы на выплаты персоналу в целях обеспечения выполнения функций государственными (муниципальными) органами, казенными учреждениями, органами управления государственными внебюджетными фондами	1410000270	100	38 465 947,00	31 587 132,00	31 587 132,00
563	Расходы на выплаты персоналу казенных учреждений	1410000270	110	38 465 947,00	31 587 132,00	31 587 132,00
564	Закупка товаров, работ и услуг для обеспечения государственных (муниципальных) нужд	1410000270	200	4 753 995,00	4 868 995,00	4 868 995,00
565	Иные закупки товаров, работ и услуг для обеспечения государственных (муниципальных) нужд	1410000270	240	4 753 995,00	4 868 995,00	4 868 995,00
566	Иные бюджетные ассигнования	1410000270	800	220 000,00	105 000,00	105 000,00
567	Исполнение судебных актов	1410000270	830	115 000,00	0,00	0,00
568	Уплата налогов, сборов и иных платежей	1410000270	850	105 000,00	105 000,00	105 000,00
569	Подпрограмма "Развитие земельных отношений на территории ЗАТО Железногорск"	1420000000		29 684 880,00	28 337 917,00	28 337 917,00
570	Организация и проведение работ по землеустройству	1420000010		1 260 000,00	1 260 000,00	1 260 000,00
571	Закупка товаров, работ и услуг для обеспечения государственных (муниципальных) нужд	1420000010	200	1 200 000,00	1 200 000,00	1 200 000,00
572	Иные закупки товаров, работ и услуг для обеспечения государственных (муниципальных) нужд	1420000010	240	1 200 000,00	1 200 000,00	1 200 000,00
573	Иные бюджетные ассигнования	1420000010	800	60 000,00	60 000,00	60 000,00
574	Исполнение судебных актов	1420000010	830	60 000,00	60 000,00	60 000,00
575	Оказание содействия в реализации мероприятий по развитию земельных отношений на территории ЗАТО Железногорск	1420000020		28 424 880,00	27 077 917,00	27 077 917,00
576	Расходы на выплаты персоналу в целях обеспечения выполнения функций государственными (муниципальными) органами, казенными учреждениями, органами управления государственными внебюджетными фондами	1420000020	100	25 370 121,00	24 023 158,00	24 023 158,00
577	Расходы на выплаты персоналу казенных учреждений	1420000020	110	25 370 121,00	24 023 158,00	24 023 158,00
578	Закупка товаров, работ и услуг для обеспечения государственных (муниципальных) нужд	1420000020	200	3 053 909,00	3 053 909,00	3 053 909,00
579	Иные закупки товаров, работ и услуг для обеспечения государственных (муниципальных) нужд	1420000020	240	3 053 909,00	3 053 909,00	3 053 909,00
580	Иные бюджетные ассигнования	1420000020	800	850,00	850,00	850,00
581	Уплата налогов, сборов и иных платежей	1420000020	850	850,00	850,00	850,00
582	Муниципальная программа "Гражданское общество-ЗАТО Железногорск"	1500000000		25 518 862,57	23 581 837,00	23 581 837,00
583	Обнародование муниципальных правовых актов, доведение до сведения жителей ЗАТО Железногорск официальной информации	1500000030		14 818 185,00	14 068 512,00	14 068 512,00
584	Расходы на выплаты персоналу в целях обеспечения выполнения функций государственными (муниципальными) органами, казенными учреждениями, органами управления государственными внебюджетными фондами	1500000030	100	8 968 617,00	8 220 091,00	8 220 091,00
585	Расходы на выплаты персоналу казенных учреждений	1500000030	110	8 968 617,00	8 220 091,00	8 220 091,00
586	Закупка товаров, работ и услуг для обеспечения государственных (муниципальных) нужд	1500000030	200	5 847 568,00	5 846 421,00	5 846 421,00
587	Иные закупки товаров, работ и услуг для обеспечения государственных (муниципальных) нужд	1500000030	240	5 847 568,00	5 846 421,00	5 846 421,00
588	Иные бюджетные ассигнования	1500000030	800	2 000,00	2 000,00	2 000,00
589	Уплата налогов, сборов и иных платежей	1500000030	850	2 000,00	2 000,00	2 000,00
590	Подготовка и выпуск информационно-рекламных материалов социально-культурного значения	1500000040		7 887 927,57	6 700 575,00	6 700 575,00
591	Расходы на выплаты персоналу в целях обеспечения выполнения функций государственными (муниципальными) органами, казенными учреждениями, органами управления государственными внебюджетными фондами	1500000040	100	4 183 665,00	4 183 665,00	4 183 665,00
592	Расходы на выплаты персоналу казенных учреждений	1500000040	110	4 183 665,00	4 183 665,00	4 183 665,00
593	Закупка товаров, работ и услуг для обеспечения государственных (муниципальных) нужд	1500000040	200	3 697 512,57	2 516 910,00	2 516 910,00
594	Иные закупки товаров, работ и услуг для обеспечения государственных (муниципальных) нужд	1500000040	240	3 697 512,57	2 516 910,00	2 516 910,00
595	Иные бюджетные ассигнования	1500000040	800	6 750,00	0,00	0,00
596	Уплата налогов, сборов и иных платежей	1500000040	850	6 750,00	0,00	0,00
597	Подпрограмма "Содействие в реализации гражданских инициатив и поддержка социально ориентированных некоммерческих организаций"	1510000000		2 812 750,00	2 812 750,00	2 812 750,00
598	Реализация мероприятий по созданию и обеспечению деятельности муниципального ресурсного центра поддержки общественных инициатив	1510000040		221 080,00	221 080,00	221 080,00
599	Закупка товаров, работ и услуг для обеспечения государственных (муниципальных) нужд	1510000040	200	221 080,00	221 080,00	221 080,00
600	Иные закупки товаров, работ и услуг для обеспечения государственных (муниципальных) нужд	1510000040	240	221 080,00	221 080,00	221 080,00
601	Проведение общегородских социально значимых мероприятий с участием сотрудников и добровольцев СОНКО	1510000100		257 800,00	257 800,00	257 800,00
602	Предоставление субсидий бюджетным, автономным учреждениям и иным некоммерческим организациям	1510000100	600	257 800,00	257 800,00	257 800,00
603	Субсидии бюджетным учреждениям	1510000100	610	257 800,00	257 800,00	257 800,00
604	Предоставление грантов в форме субсидий социально ориентированным некоммерческим организациям на конкурсной основе на финансирование расходов, связанных с реализацией ими социально значимых проектов	1510000110		1 500 000,00	1 500 000,00	1 500 000,00
605	Предоставление субсидий бюджетным, автономным учреждениям и иным некоммерческим организациям	1510000110	600	1 500 000,00	1 500 000,00	1 500 000,00
606	Субсидии некоммерческим организациям (за исключением государственных (муниципальных) учреждений, государственных корпораций (компаний), публично-правовых компаний)	1510000110	630	1 500 000,00	1 500 000,00	1 500 000,00
607	Досуговые и оздоровительные мероприятия с участием СОНКО, объединяющих граждан с ограниченными возможностями здоровья	1510000140		233 870,00	233 870,00	233 870,00
608	Предоставление субсидий бюджетным, автономным учреждениям и иным некоммерческим организациям	1510000140	600	233 870,00	233 870,00	233 870,00
609	Субсидии бюджетным учреждениям	1510000140	610	112 600,00	112 600,00	112 600,00
610	Субсидии автономным учреждениям	1510000140	620	121 270,00	121 270,00	121 270,00
611	Предоставление субсидий на поддержку социально ориентированных некоммерческих организаций на конкурсной основе	1510000150		600 000,00	600 000,00	600 000,00
612	Предоставление субсидий бюджетным, автономным учреждениям и иным некоммерческим организациям	1510000150	600	600 000,00	600 000,00	600 000,00
613	Субсидии некоммерческим организациям (за исключением государственных (муниципальных) учреждений, государственных корпораций (компаний), публично-правовых компаний)	1510000150	630	600 000,00	600 000,00	600 000,00
614	Муниципальная программа "Управление муниципальными финансами в ЗАТО Железногорск"	1600000000		70 705 700,00	67 621 436,00	68 555 368,00
615	Подпрограмма "Управление муниципальным долгом ЗАТО Железногорск"	1610000000		7 766 643,00	8 520 380,00	9 454 312,00

616	Обслуживание муниципального долга	1610000010		7 766 643,00	8 520 380,00	9 454 312,00
617	Обслуживание государственного (муниципального) долга	1610000010	700	7 766 643,00	8 520 380,00	9 454 312,00
618	Обслуживание муниципального долга	1610000010	730	7 766 643,00	8 520 380,00	9 454 312,00
619	Подпрограмма "Обеспечение реализации муниципальной программы и прочие мероприятия"	1620000000		62 939 057,00	59 101 056,00	59 101 056,00
620	Выполнение отдельных функций по исполнению бюджета	1620000020		44 326 854,00	41 407 091,00	41 407 091,00
621	Расходы на выплаты персоналу в целях обеспечения выполнения функций государственными (муниципальными) органами, казенными учреждениями, органами управления государственными внебюджетными фондами	1620000020	100	39 475 784,00	36 556 021,00	36 556 021,00
622	Расходы на выплаты персоналу казенных учреждений	1620000020	110	39 475 784,00	36 556 021,00	36 556 021,00
623	Закупка товаров, работ и услуг для обеспечения государственных (муниципальных) нужд	1620000020	200	4 849 070,00	4 849 070,00	4 849 070,00
624	Иные закупки товаров, работ и услуг для обеспечения государственных (муниципальных) нужд	1620000020	240	4 849 070,00	4 849 070,00	4 849 070,00
625	Иные бюджетные ассигнования	1620000020	800	2 000,00	2 000,00	2 000,00
626	Уплата налогов, сборов и иных платежей	1620000020	850	2 000,00	2 000,00	2 000,00
627	Руководство и управление в сфере установленных функций органов местного самоуправления в рамках подпрограммы "Обеспечение реализации муниципальной программы и прочие мероприятия"	1620000210		18 612 203,00	17 693 965,00	17 693 965,00
628	Расходы на выплаты персоналу в целях обеспечения выполнения функций государственными (муниципальными) органами, казенными учреждениями, органами управления государственными внебюджетными фондами	1620000210	100	18 126 198,00	17 292 364,00	17 292 364,00
629	Расходы на выплаты персоналу государственных (муниципальных) органов	1620000210	120	18 126 198,00	17 292 364,00	17 292 364,00
630	Закупка товаров, работ и услуг для обеспечения государственных (муниципальных) нужд	1620000210	200	485 005,00	400 601,00	400 601,00
631	Иные закупки товаров, работ и услуг для обеспечения государственных (муниципальных) нужд	1620000210	240	485 005,00	400 601,00	400 601,00
632	Иные бюджетные ассигнования	1620000210	800	1 000,00	1 000,00	1 000,00
633	Уплата налогов, сборов и иных платежей	1620000210	850	1 000,00	1 000,00	1 000,00
634	Муниципальная программа "Обеспечение доступным и комфортным жильем граждан ЗАТО Железногорск"	1700000000		15 269 700,00	7 930 125,71	7 806 408,43
635	Обследование многоквартирных домов для признания непригодных для проживания	1700000020		280 000,00	280 000,00	280 000,00
636	Закупка товаров, работ и услуг для обеспечения государственных (муниципальных) нужд	1700000020	200	280 000,00	280 000,00	280 000,00
637	Иные закупки товаров, работ и услуг для обеспечения государственных (муниципальных) нужд	1700000020	240	280 000,00	280 000,00	280 000,00
638	Оценка рыночной стоимости жилых помещений	1700000030		360 000,00	360 000,00	360 000,00
639	Закупка товаров, работ и услуг для обеспечения государственных (муниципальных) нужд	1700000030	200	360 000,00	360 000,00	360 000,00
640	Иные закупки товаров, работ и услуг для обеспечения государственных (муниципальных) нужд	1700000030	240	360 000,00	360 000,00	360 000,00
641	Подготовка и внесение изменений в документацию по проектам планировки и проектам межевания территорий ЗАТО Железногорск	1700000050		2 917 700,00	0,00	0,00
642	Закупка товаров, работ и услуг для обеспечения государственных (муниципальных) нужд	1700000050	200	2 917 700,00	0,00	0,00
643	Иные закупки товаров, работ и услуг для обеспечения государственных (муниципальных) нужд	1700000050	240	2 917 700,00	0,00	0,00
644	Расходы на возмещение ущерба гражданам, понесенного ими в результате отчуждения принадлежащего им имущества	1700000100		4 000 000,00	0,00	0,00
645	Иные бюджетные ассигнования	1700000100	800	4 000 000,00	0,00	0,00
646	Уплата налогов, сборов и иных платежей	1700000100	850	4 000 000,00	0,00	0,00
647	Резерв средств на исполнение условий соглашений о предоставлении межбюджетных трансфертов из вышестоящего бюджета в рамках муниципальной программы "Обеспечение доступным и комфортным жильем граждан ЗАТО Железногорск"	1700000140		600 000,00	0,00	0,00
648	Иные бюджетные ассигнования	1700000140	800	600 000,00	0,00	0,00
649	Резервные средства	1700000140	870	600 000,00	0,00	0,00
650	Расходы на подготовку схем границ прилегающих территорий	1700000150		40 000,00	40 000,00	40 000,00
651	Закупка товаров, работ и услуг для обеспечения государственных (муниципальных) нужд	1700000150	200	40 000,00	40 000,00	40 000,00
652	Иные закупки товаров, работ и услуг для обеспечения государственных (муниципальных) нужд	1700000150	240	40 000,00	40 000,00	40 000,00
653	Расходы на подготовку схемы размещения гаражей, являющихся некапитальными сооружениями, стоянок технических и других средств передвижения инвалидов вблизи их места жительства	1700000270		100 000,00	100 000,00	100 000,00
654	Закупка товаров, работ и услуг для обеспечения государственных (муниципальных) нужд	1700000270	200	100 000,00	100 000,00	100 000,00
655	Иные закупки товаров, работ и услуг для обеспечения государственных (муниципальных) нужд	1700000270	240	100 000,00	100 000,00	100 000,00
656	Расходы на предоставление социальных выплат молодым семьям на приобретение (строительство) жилья	17000L4970		6 972 000,00	7 150 125,71	7 026 408,43
657	Социальное обеспечение и иные выплаты населению	17000L4970	300	6 972 000,00	7 150 125,71	7 026 408,43
658	Социальные выплаты гражданам, кроме публичных нормативных социальных выплат	17000L4970	320	6 972 000,00	7 150 125,71	7 026 408,43
659	Муниципальная программа "Формирование современной городской среды на 2018-2026 годы"	1800000000		304 041 241,32	2 201 685,70	2 201 685,70
660	Резерв средств на исполнение условий соглашений о предоставлении межбюджетных трансфертов из вышестоящего бюджета в рамках муниципальной программы "Формирование современной городской среды на 2018-2026 годы"	1800000130		829 531,34	0,00	0,00
661	Иные бюджетные ассигнования	1800000130	800	829 531,34	0,00	0,00
662	Резервные средства	1800000130	870	829 531,34	0,00	0,00
663	Расходы на благоустройство общественной территории "Бульвар Андреева ул.Андреева на участке от ул.Школьная до ул.Кирова"	1800000150		3 903 875,90	0,00	0,00
664	Закупка товаров, работ и услуг для обеспечения государственных (муниципальных) нужд	1800000150	200	3 903 875,90	0,00	0,00
665	Иные закупки товаров, работ и услуг для обеспечения государственных (муниципальных) нужд	1800000150	240	3 903 875,90	0,00	0,00
666	Расходы на благоустройство улицы Ленина	1800000160		2 500 000,00	0,00	0,00
667	Предоставление субсидий бюджетным, автономным учреждениям и иным некоммерческим организациям	1800000160	600	2 500 000,00	0,00	0,00
668	Субсидии автономным учреждениям	1800000160	620	2 500 000,00	0,00	0,00
669	Реализация комплекса мероприятий по благоустройству по результатам Всероссийского конкурса лучших проектов создания комфортной городской среды	180F254240		101 052 530,00	0,00	0,00
670	Предоставление субсидий бюджетным, автономным учреждениям и иным некоммерческим организациям	180F254240	600	101 052 530,00	0,00	0,00
671	Субсидии автономным учреждениям	180F254240	620	101 052 530,00	0,00	0,00
672	Расходы на реализацию мероприятий по благоустройству, направленных на формирование современной городской среды	180F255550		35 149 243,08	2 201 685,70	2 201 685,70
673	Закупка товаров, работ и услуг для обеспечения государственных (муниципальных) нужд	180F255550	200	22 740 631,34	1 541 179,99	1 541 179,99
674	Иные закупки товаров, работ и услуг для обеспечения государственных (муниципальных) нужд	180F255550	240	22 740 631,34	1 541 179,99	1 541 179,99
675	Иные бюджетные ассигнования	180F255550	800	12 408 611,74	660 505,71	660 505,71
676	Субсидии юридическим лицам (кроме некоммерческих организаций), индивидуальным предпринимателям, физическим лицам - производителям товаров, работ, услуг	180F255550	810	12 408 611,74	660 505,71	660 505,71
677	Расходы на реализацию мероприятий по благоустройству территорий	180F278440		160 606 061,00	0,00	0,00
678	Закупка товаров, работ и услуг для обеспечения государственных (муниципальных) нужд	180F278440	200	160 606 061,00	0,00	0,00
679	Иные закупки товаров, работ и услуг для обеспечения государственных (муниципальных) нужд	180F278440	240	160 606 061,00	0,00	0,00
680	Непрограммные расходы представительного органа власти	8100000000		19 140 734,00	18 691 747,00	18 691 747,00
681	Функционирование Совета депутатов ЗАТО г. Железногорск	8110000000		19 140 734,00	18 691 747,00	18 691 747,00
682	Руководство и управление в сфере установленных функций органов местного самоуправления в рамках непрограммных расходов Совета депутатов ЗАТО г. Железногорск	8110000210		13 057 395,00	12 736 690,00	12 736 690,00
683	Расходы на выплаты персоналу в целях обеспечения выполнения функций государственными (муниципальными) органами, казенными учреждениями, органами управления государственными внебюджетными фондами	8110000210	100	7 111 387,00	6 790 682,00	6 790 682,00
684	Расходы на выплаты персоналу государственных (муниципальных) органов	8110000210	120	7 111 387,00	6 790 682,00	6 790 682,00
685	Закупка товаров, работ и услуг для обеспечения государственных (муниципальных) нужд	8110000210	200	5 946 008,00	5 946 008,00	5 946 008,00
686	Иные закупки товаров, работ и услуг для обеспечения государственных (муниципальных) нужд	8110000210	240	5 946 008,00	5 946 008,00	5 946 008,00
687	Депутаты представительного органа муниципального образования	8110000230		2 884 726,00	2 820 585,00	2 820 585,00
688	Расходы на выплаты персоналу в целях обеспечения выполнения функций государственными (муниципальными) органами, казенными учреждениями, органами управления государственными внебюджетными фондами	8110000230	100	2 884 726,00	2 820 585,00	2 820 585,00
689	Расходы на выплаты персоналу государственных (муниципальных) органов	8110000230	120	2 884 726,00	2 820 585,00	2 820 585,00
690	Председатель Совета депутатов	8110000240		3 198 613,00	3 134 472,00	3 134 472,00
691	Расходы на выплаты персоналу в целях обеспечения выполнения функций государственными (муниципальными) органами, казенными учреждениями, органами управления государственными внебюджетными фондами	8110000240	100	3 198 613,00	3 134 472,00	3 134 472,00
692	Расходы на выплаты персоналу государственных (муниципальных) органов	8110000240	120	3 198 613,00	3 134 472,00	3 134 472,00
693	Непрограммные расходы Администрации ЗАТО г. Железногорск	8200000000		220 900 793,49	198 795 910,00	198 982 110,00
694	Функционирование Администрации ЗАТО г. Железногорск	8210000000		177 395 335,00	160 238 072,00	160 238 072,00
695	Руководство и управление в сфере установленных функций органов местного самоуправления в рамках непрограммных расходов Администрации ЗАТО г. Железногорск	8210000210		173 911 768,00	156 818 646,00	156 818 646,00
696	Расходы на выплаты персоналу в целях обеспечения выполнения функций государственными (муниципальными) органами, казенными учреждениями, органами управления государственными внебюджетными фондами	8210000210	100	140 704 703,00	125 141 957,00	125 141 957,00
697	Расходы на выплаты персоналу государственных (муниципальных) органов	8210000210	120	140 704 703,00	125 141 957,00	125 141 957,00
698	Закупка товаров, работ и услуг для обеспечения государственных (муниципальных) нужд	8210000210	200	32 563 280,00	31 673 689,00	31 673 689,00
699	Иные закупки товаров, работ и услуг для обеспечения государственных (муниципальных) нужд	8210000210	240	32 563 280,00	31 673 689,00	31 673 689,00
700	Социальное обеспечение и иные выплаты населению	8210000210	300	640 785,00	0,00	0,00
701	Социальные выплаты гражданам, кроме публичных нормативных социальных выплат	8210000210	320	640 785,00	0,00	0,00
702	Иные бюджетные ассигнования	8210000210	800	3 000,00	3 000,00	3 000,00
703	Уплата налогов, сборов и иных платежей	8210000210	850	3 000,00	3 000,00	3 000,00
704	Глава муниципального образования	8210000250		3 483 567,00	3 419 426,00	3 419 426,00
705	Расходы на выплаты персоналу в целях обеспечения выполнения функций государственными (муниципальными) органами, казенными учреждениями, органами управления государственными внебюджетными фондами	8210000250	100	3 483 567,00	3 419 426,00	3 419 426,00
706	Расходы на выплаты персоналу государственных (муниципальных) органов	8210000250	120	3 483 567,00	3 419 426,00	3 419 426,00
707	Другие непрограммные расходы Администрации ЗАТО г. Железногорск	8220000000		43 505 458,49	38 557 838,00	38 744 038,00
708	Обеспечение деятельности подведомственных учреждений	8220000140		17 510 339,00	15 731 438,00	15 731 438,00
709	Расходы на выплаты персоналу в целях обеспечения выполнения функций государственными (муниципальными) органами, казенными учреждениями, органами управления государственными внебюджетными фондами	8220000140	100	14 827 145,00	13 079 332,00	13 079 332,00
710	Расходы на выплаты персоналу казенных учреждений	8220000140	110	14 827 145,00	13 079 332,00	13 079 332,00
711	Закупка товаров, работ и услуг для обеспечения государственных (муниципальных) нужд	8220000140	200	2 681 194,00	2 650 106,00	2 650 106,00
712	Иные закупки товаров, работ и услуг для обеспечения государственных (муниципальных) нужд	8220000140	240	2 681 194,00	2 650 106,00	2 650 106,00
713	Иные бюджетные ассигнования	8220000140	800	2 000,00	2 000,00	2 000,00
714	Уплата налогов, сборов и иных платежей	8220000140	850	2 000,00	2 000,00	2 000,00
715	Исполнение судебных актов по искам о возмещении вреда, причиненного незаконными действиями (бездействием) органов местного самоуправления или их должностных лиц, в том числе в результате издания органами местного самоуправления актов, не соответствующих закону или иному нормативному правовому акту, а также судебных актов по иным искам о взыскании денежных средств за счет местного бюджета (за исключением судебных актов о взыскании денежных средств в порядке субсидиарной ответственности главных распорядителей средств местного бюджета) и иные судебные расходы в рамках непрограммных расходов Администрации ЗАТО г. Железногорск	8220000150		600 000,00	0,00	0,00
716	Иные бюджетные ассигнования	8220000150	800	600 000,00	0,00	0,00
717	Исполнение судебных актов	8220000150	830	600 000,00	0,00	0,00
718	Предоставление, доставка и пересылка пенсии за выслугу лет гражданам, замещавшим должности муниципальной службы ЗАТО Железногорск и гражданам, замещавшим муниципальные должности ЗАТО Железногорск	8220000170		16 500 000,00	16 500 000,00	16 500 000,00
719	Социальное обеспечение и иные выплаты населению	8220000170	300	16 500 000,00	16 500 000,00	16 500 000,00
720	Публичные нормативные социальные выплаты гражданам	8220000170	310	16 500 000,00	16 500 000,00	16 500 000,00
721	Расходы на межмуниципальное сотрудничество	8220000180		2 068 367,00	0,00	0,00
722	Иные бюджетные ассигнования	8220000180	800	2 068 367,00	0,00	0,00
723	Уплата налогов, сборов и иных платежей	8220000180	850	2 068 367,00	0,00	0,00
724	Осуществление государственных полномочий по организации и осуществлению деятельности по опеке и попечительству в отношении совершеннолетних граждан, а также в сфере патронажа	8220002890		1 350 100,00	1 275 100,00	1 275 100,00
725	Расходы на выплаты персоналу в целях обеспечения выполнения функций государственными (муниципальными) органами, казенными учреждениями, органами управления государственными внебюджетными фондами	8220002890	100	1 276 700,00	1 201 700,00	1 201 700,00
726	Расходы на выплаты персоналу государственных (муниципальных) органов	8220002890	120	1 276 700,00	1 201 700,00	1 201 700,00
727	Закупка товаров, работ и услуг для обеспечения государственных (муниципальных) нужд	8220002890	200	73 400,00	73 400,00	73 400,00
728	Иные закупки товаров, работ и услуг для обеспечения государственных (муниципальных) нужд	8220002890	240	73 400,00	73 400,00	73 400,00
729	Осуществление полномочий по составлению (изменению) списков кандидатов в присяжные заседатели федеральных судов общей юрисдикции в Российской Федерации	8220051200		24 100,00	25 000,00	211 200,00
730	Закупка товаров, работ и услуг для обеспечения государственных (муниципальных) нужд	8220051200	200	24 100,00	25 000,00	211 200,00
731	Иные закупки товаров, работ и услуг для обеспечения государственных (муниципальных) нужд	8220051200	240	24 100,00	25 000,00	211 200,00
732	Осуществление государственных полномочий по осуществлению уведомительной регистрации коллективных договоров и территориальных соглашений и контроля за их выполнением	8220074290		420 100,00	396 100,00	396 100,00
733	Расходы на выплаты персоналу в целях обеспечения выполнения функций государственными (муниципальными) органами, казенными учреждениями, органами управления государственными внебюджетными фондами	8220074290	100	408 510,00	384 510,00	384 510,00
734	Расходы на выплаты персоналу государственных (муниципальных) органов	8220074290	120	408 510,00	384 510,00	384 510,00
735	Закупка товаров, работ и услуг для обеспечения государственных (муниципальных) нужд	8220074290	200	11 590,00	11 590,00	11 590,00
736	Иные закупки товаров, работ и услуг для обеспечения государственных (муниципальных) нужд	8220074290	240	11 590,00	11 590,00	11 590,00
737	Выполнение государственных полномочий по созданию и обеспечению деятельности административных комиссий	8220075140		1 412 900,00	1 337 900,00	1 337 900,00
738	Расходы на выплаты персоналу в целях обеспечения выполнения функций государственными (муниципальными) органами, казенными учреждениями, органами управления государственными внебюджетными фондами	8220075140	100	1 276 900,00	1 201 900,00	1 201 900,00
739	Расходы на выплаты персоналу государственных (муниципальных) органов	8220075140	120	1 276 900,00	1 201 900,00	1 201 900,00
740	Закупка товаров, работ и услуг для обеспечения государственных (муниципальных) нужд	8220075140	200	136 000,00	136 000,00	136 000,00
741	Иные закупки товаров, работ и услуг для обеспечения государственных (муниципальных) нужд	8220075140	240	136 000,00	136 000,00	136 000,00
742	Осуществление государственных полномочий в области архивного дела, переданных органам местного самоуправления Красноярского края	8220075190		10 300,00	9 100,00	9 100,00
743	Расходы на выплаты персоналу в целях обеспечения выполнения функций государственными (муниципальными) органами, казенными учреждениями, органами управления государственными внебюджетными фондами	8220075190	100	9 000,00	7 800,00	7 800,00
744	Расходы на выплаты персоналу государственных (муниципальных) органов	8220075190	120	9 000,00	7 800,00	7 800,00
745	Закупка товаров, работ и услуг для обеспечения государственных (муниципальных) нужд	8220075190	200	1 300,00	1 300,00	1 300,00
746	Иные закупки товаров, работ и услуг для обеспечения государственных (муниципальных) нужд	8220075190	240	1 300,00	1 300,00	1 300,00
747	Осуществление государственных полномочий по созданию и обеспечению деятельности комиссий по делам несовершеннолетних и защите их прав	8220076040		2 760 252,49	2 479 200,00	2 479 200,00
748	Расходы на выплаты персоналу в целях обеспечения выполнения функций государственными (муниципальными) органами, казенными учреждениями, органами управления государственными внебюджетными фондами	8220076040	100	2 684 462,49	2 403 410,00	2 403 410,00
749	Расходы на выплаты персоналу государственных (муниципальных) органов	8220076040	120	2 684 462,49	2 403 410,00	2 403 410,00
750	Закупка товаров, работ и услуг для обеспечения государственных (муниципальных) нужд	8220076040	200	75 790,00	75 790,00	75 790,00
751	Иные закупки товаров, работ и услуг для обеспечения государственных (муниципальных) нужд	8220076040	240	75 790,00	75 790,00	75 790,00
752	Расходы на осуществление отдельных государственных полномочий в области охраны труда по государственному управлению охраной труда	8220076850		849 000,00	804 000,00	804 000,00
753	Расходы на выплаты персоналу в целях обеспечения выполнения функций государственными (муниципальными) органами, казенными учреждениями, органами управления государственными внебюджетными фондами	8220076850	100	766 250,00	721 250,00	721 250,00
754	Расходы на выплаты персоналу государственных (муниципальных) органов	8220076850	120	766 250,00	721 250,00	721 250,00
755	Закупка товаров, работ и услуг для обеспечения государственных (муниципальных) нужд	8220076850	200	82 750,00	82 750,00	82 750,00
756	Иные закупки товаров, работ и услуг для обеспечения государственных (муниципальных) нужд	8220076850	240	82 750,00	82 750,00	82 750,00
757	Непрограммные расходы Финансового управления Администрации ЗАТО г. Железногорск	8300000000		36 128 689,91	1 650 000,00	1 650 000,00
758	Другие непрограммные расходы Финансового управления Администрации ЗАТО г. Железногорск	8320000000		36 128 689,91	1 650 000,00	1 650 000,00
759	Резервный фонд Администрации ЗАТО г. Железногорск	8320000110		1 500 000,00	1 500 000,00	1 500 000,00
760	Иные бюджетные ассигнования	8320000110	800	1 500 000,00	1 500 000,00	1 500 000,00
761	Резервные средства	8320000110	870	1 500 000,00	1 500 000,00	1 500 000,00

762	Исполнение судебных актов по искам о возмещении вреда, причиненного незаконными действиями (бездействием) органов местного самоуправления или их должностных лиц, в том числе в результате издания органами местного самоуправления актов, не соответствующих закону или иному нормативному правовому акту, а также судебных актов по иным искам о взыскании денежных средств за счет местного бюджета (за исключением судебных актов о взыскании денежных средств в порядке субсидиарной ответственности главных распорядителей средств местного бюджета) и иные судебные расходы в рамках непрограммных расходов Финансового управления Администрации ЗАТО г. Железногорск	8320000150		473 060,00	150 000,00	150 000,00
763	Иные бюджетные ассигнования	8320000150	800	473 060,00	150 000,00	150 000,00
764	Исполнение судебных актов	8320000150	830	473 060,00	150 000,00	150 000,00
765	Резерв средств на индексацию расходов на оплату коммунальных услуг	8320000180		32 155 629,91	0,00	0,00
766	Иные бюджетные ассигнования	8320000180	800	32 155 629,91	0,00	0,00
767	Резервные средства	8320000180	870	32 155 629,91	0,00	0,00
768	Средства на реализацию инициативных проектов	8320000200		2 000 000,00	0,00	0,00
769	Иные бюджетные ассигнования	8320000200	800	2 000 000,00	0,00	0,00
770	Резервные средства	8320000200	870	2 000 000,00	0,00	0,00
771	Непрограммные расходы Счетной палаты ЗАТО Железногорск	8400000000		4 773 562,00	4 581 139,00	4 581 139,00
772	Функционирование Счетной палаты ЗАТО Железногорск	8410000000		4 773 562,00	4 581 139,00	4 581 139,00
773	Руководство и управление в сфере установленных функций органов местного самоуправления в рамках непрограммных расходов Счетной палаты ЗАТО Железногорск	8410000210		4 773 562,00	4 581 139,00	4 581 139,00
774	Расходы на выплаты персоналу в целях обеспечения выполнения функций государственными (муниципальными) органами, казенными учреждениями, органами управления государственными внебюджетными фондами	8410000210	100	4 773 562,00	4 581 139,00	4 581 139,00
775	Расходы на выплаты персоналу государственных (муниципальных) органов	8410000210	120	4 773 562,00	4 581 139,00	4 581 139,00
776	ВСЕГО:			5 144 602 309,22	4 232 895 739,17	4 170 320 913,89

Приложение № 7 к решению Совета депутатов
от 28.03.2024 № 39-431Р
Приложение № 7 к решению Совета депутатов
от 14.12.2023 № 37-412Р

Предоставление субсидий юридическим лицам (за исключением субсидий муниципальным учреждениям), индивидуальным предпринимателям, физическим лицам, некоммерческим организациям, не являющимся муниципальными учреждениями из бюджета ЗАТО Железногорск на 2024 год и плановый период 2025 - 2026 годов

1. Настоящее приложение разработано в соответствии со статьями 78, 78.1 Бюджетного кодекса Российской Федерации, статьей 28 Устава ЗАТО Железногорск и устанавливает случаи предоставления субсидий из бюджета ЗАТО Железногорск в 2024 году и плановом периоде 2025-2026 годов.

2. Из бюджета ЗАТО Железногорск в 2024 году и плановом периоде 2025-2026 годов Администрацией ЗАТО г. Железногорск предоставляются субсидии:

2.1. В рамках реализации муниципальной программы «Развитие инвестиционной, инновационной деятельности, малого и среднего предпринимательства на территории ЗАТО Железногорск»:

2.1.1. (раздел, подраздел 0412, целевая статья 1110000040, вид расходов 810), субъектам малого и среднего предпринимательства, являющимся резидентами ТОР "Железногорск", на возмещение части затрат на уплату арендной платы за земельные участки (объекты недвижимости), расположенные на ТОР "Железногорск" в сумме по 300 000,00 рублей в 2024-2026 годах ежегодно;

2.1.2. (раздел, подраздел 0412, целевая статья 1110000090, вид расходов 810), субъектам малого и среднего предпринимательства и физическим лицам, применяющим специальный налоговый режим «Налог на профессиональный доход», на возмещение затрат при осуществлении предпринимательской деятельности в сумме 899 830,00 рублей в 2024 году, в сумме по 1 099 830,00 рублей в 2025-2026 годах ежегодно;

2.1.3. (раздел, подраздел 0412, целевая статья 11100S6070, вид расходов 810), субъектам малого и среднего предпринимательства и физическим лицам, применяющим специальный налоговый режим «Налог на профессиональный доход», на возмещение затрат при осуществлении предпринимательской деятельности в сумме по 2 003 370,00 рублей в 2024-2026 годах ежегодно.

2.2. В рамках муниципальной программы «Реформирование и модернизация жилищно-коммунального хозяйства и повышение энергетической эффективности на территории ЗАТО Железногорск»:

2.2.1. МП «Нега» (раздел, подраздел 0502, целевая статья 0420000070, вид расходов 810) на финансовое обеспечение затрат, связанных с применением регулируемых цен на банные услуги в соответствии с соглашением, заключенным с Администрацией ЗАТО г. Железногорск в сумме 7 844 575,00 рублей в 2024 году.

2.3. В рамках муниципальной программы «Формирование современной городской среды на 2018-2026 годы»:

2.3.1 Управляющим организациям, товариществам собственников жилья либо жилищным кооперативам или иным специализированным потребительским кооперативам (раздел, подраздел 0409, целевая статья 180F255550, вид расходов 810) в сумме 6 884 356,25 рублей в 2024 году, (раздел, подраздел 0503, целевая статья 180F255550, вид расходов 810) в сумме 5 524 255,49 рублей в 2024 году, в сумме 660 505,71 рублей в 2025 году, в сумме 660 505,71 рублей в 2026 году на реализацию мероприятий по благоустройству, направленных на формирование современной городской среды.

2.4. В рамках муниципальной программы «Гражданское общество - ЗАТО Железногорск»:

2.4.1. Гранты в форме субсидий социально ориентированным некоммерческим организациям на конкурсной основе на финансирование расходов, связанных с реализацией ими социально значимых проектов (раздел, подраздел 0113, целевая статья 1510000110, вид расходов 630) в сумме по 1 500 000,00 рублей в 2024-2026 годах ежегодно.

2.4.2. Субсидий на поддержку социально ориентированных некоммерческих организаций на конкурсной основе (раздел, подраздел 0113, целевая статья 1510000150, вид расходов 630) в сумме по 600 000,00 рублей в 2024-2026 годах ежегодно.

3. Из бюджета ЗАТО Железногорск в 2024 году и плановом периоде 2025-2026 годов МКУ «Управление образования» предоставляются субсидии:

3.1. В рамках реализации муниципальной программы «Развитие образования ЗАТО Железногорск»:

3.1.1. Субсидии в целях финансового обеспечения (возмещения) исполнения муниципального социального заказа на оказание муниципальных услуг в социальной сфере (раздел, подраздел 0703, целевая статья 0210000690, вид расходов 610) в сумме 826 972,00 рублей в 2024 году, в сумме по 540 524,00 рублей в 2025-2026 годах ежегодно, (раздел, подраздел 0703, целевая статья 0210000690, вид расходов 620) в сумме 826 972,00 рублей в 2024 году, в сумме по 540 524,00 рублей в 2025-2026 годах ежегодно, (раздел, подраздел 0703, целевая статья 0210000690, вид расходов 630) в сумме 826 972,00 рублей в 2024 году, в сумме по 540 524,00 рублей в 2025-2026 годах ежегодно, (раздел, подраздел 0703, целевая статья 0210000690, вид расходов 810) в сумме 826 973,00 рублей в 2024 году, в сумме по 540 524,00 рублей в 2025-2026 годах ежегодно.

Городской округ
«Закрытое административно – территориальное образование Железногорск Красноярского края»
СОВЕТ ДЕПУТАТОВ ЗАТО г. ЖЕЛЕЗНОГОРСК

РЕШЕНИЕ

28 марта 2024 №39-423Р
г. Железногорск

Об отчете председателя Счетной палаты ЗАТО Железногорск

В соответствии с Федеральным законом от 07.02.2011 № 6-ФЗ «Об общих принципах организации и деятельности контрольно-счетных органов субъектов Российской Федерации и муниципальных образований», на основании Устава ЗАТО Железногорск, решения Совета депутатов ЗАТО г. Железногорск от 26.05.2022 № 18-214Р «Об утверждении положения о Счетной палате закрытого административно-территориального образования Железногорск Красноярского края», Совет депутатов

РЕШИЛ:

1. Принять к сведению отчет председателя Счетной палаты ЗАТО Железногорск «О деятельности Счетной палаты ЗАТО Железногорск за 2023 год», согласно приложению.

2. Настоящее решение вступает в силу с момента его принятия.

Исполняющий обязанности
Председателя Совета депутатов
ЗАТО г. Железногорск Г.В. ДВИРНЫЙ

Приложение к решению Совета депутатов ЗАТО г. Железногорск
от 28 марта 2024 № 39-423Р

ОТЧЕТ
о деятельности Счетной палаты ЗАТО Железногорск
за 2023 год

I. Общие сведения

Счетная палата ЗАТО Железногорск (далее - Счетная палата) является независимым органом внешнего муниципального финансового контроля, подотчетный Совету депутатов ЗАТО г. Железногорск и образованный им в целях осуществления контроля за подготовкой, исполнением местного бюджета, соблюдением установленного порядка управления и распоряжения муниципальной собственностью.

Правовые основы деятельности Счетной палаты определены:

- Федеральным законом от 06.10.2003 № 131-ФЗ «Об общих принципах организации местного самоуправления в Российской Федерации»;

- Федеральным законом от 07.02.2011 № 6-ФЗ «Об общих принципах организации и деятельности контрольно-счетных органов субъектов Российской Федерации и муниципальных образований»;

- Бюджетным кодексом Российской Федерации;

- Уставом ЗАТО Железногорск;

- решением Совета депутатов ЗАТО г. Железногорск от 26.05.2022 № 18-214Р «Об утверждении положения о Счетной палате закрытого административно-территориального образования Железногорск Красноярского края».

Контрольные полномочия Счетной палаты распространяются на органы местного самоуправления и муниципальные органы, муниципальные учреждения и унитарные предприятия ЗАТО Железногорск, иные организации, использующие муниципальное имущество.

Представленный отчет подготовлен в соответствии с требованиями статьи 19 Федерального закона от 07.02.2011 № 6-ФЗ «Об общих принципах организации и деятельности контрольно-счетных органов субъектов Российской Федерации и муниципальных образований», а также на основании пункта 18.2 Положения о Счетной палате закрытого административно-территориального образования Железногорск Красноярского края. В отчете отражены основные итоги работы органа внешнего муниципального финансового контроля за 2023 год по реализации его полномочий, установленных приведенными выше законодательными и нормативными актами. Наряду с этим данный отчет с учетом публичности его обсуждения на сессии представительного органа местного самоуправления и размещения в средствах массовой информации является одной из практических форм обеспечения принципа гласности в работе Счетной палаты.

Деятельность контрольно-счетного органа ЗАТО Железногорск осуществлялась в 2023 году на основании годового и квартальных планов его работы с акцентированием основного внимания на эффективности использования бюджетных средств и муниципальной собственности, предполагающей возможность получения заданных результатов с использованием наименьшего объема затрачиваемых ресурсов или достижения наилучшего конечного результата с использованием установленного объема выделенных средств.

Одним из первоочередных направлений работы Счетной палаты в истекшем календарном периоде явилась внешняя проверка годового отчета об исполнении местного бюджета за 2022 год, включавшая в себя проверку отчетности главных администраторов бюджетных средств и подготовку заключения на годовой отчет Администрации ЗАТО г. Железногорск об исполнении бюджета городского округа.

Вместе с этим постоянное внимание в процессе функциональной деятельности органа внешнего финансового контроля было уделено оценке и анализу:

доходного потенциала муниципальной территории;

законности осуществляемых бюджетных расходов;

динамики освоения бюджетных средств, направляемых на объекты капитального строительства и ремонта;

реализации протокольного решения 23 сессии Совета депутатов по сформированным в нем наказам при утверждении первоначального бюджета 2023 года;

текущего исполнения местного бюджета в сравнении с другими муниципальными образованиями Красноярского края.

Отдельным направлением в работе контрольно-счетного органа ЗАТО Железногорск была экспертно-аналитическая деятельность, связанная с предварительной экспертизой проектов муниципальных правовых актов в сфере бюджетных и имущественных отношений, позволяющая улучшить качество их досекционной проработки при обсуждениях на заседаниях постоянных комиссий Совета депутатов.

В течение отчетного периода сотрудники Счетной палаты приняли участие:

- в 11 круглых столах и вебинарах, проводимых в режиме видеоконференцсвязи Советом контрольно-счетных органов при Счетной палате Российской Федерации;

- в публичных слушаниях по обсуждению отчета об исполнении местного бюджета за 2022 год и рассмотрению проекта бюджета ЗАТО Железногорск на 2024 год и плановый период 2025-2026 годов;

- в обучающих семинарах на темы «Вопросы совершенствования внешнего муниципального финансового контроля» и «Контрактная система в сфере закупок товаров, работ, услуг для обеспечения государственных и муниципальных нужд: актуальные изменения», организованных Управлением кадров и государственной службы Губернатора Красноярского края совместно с краевой Счетной палатой;

- в годовом собрании Совета контрольно-счетных органов Красноярского края.

В 2023 году продолжилась публичная деятельность органа внешнего муниципального финансового контроля, связанная с обсуждением и принятием местного бюджета, утверждением отчетов о его исполнении, оценкой законности и эффективности использования бюджетных средств и муниципальной собственности. При этом результаты проведенных Счетной палатой контрольных и экспертно-аналитических мероприятий рассматривались на заседаниях депутатских комиссий и освещались в средствах массовой информации. На сайте контрольно-счетного органа ЗАТО Железногорск и на официальной странице в социальных сетях регулярно размещались сведения об итогах его текущей деятельности.

В целом работа Счетной палаты традиционно строилась в отчетном периоде на основании законодательно утвержденных принципов ее функционирования: законности, объективности, эффективности, независимости, открытости и гласности.

II. Основные результаты
контрольной и экспертно-аналитической деятельности
органа внешнего муниципального финансового контроля

В 2023 году Счетной палатой было проведено 9 контрольных и 8 экспертно-аналитических мероприятий, в том числе 6 - в порядке предварительного и 11 - в рамках последующего контроля за деятельностью органов и организаций муниципально-бюджетной сферы ЗАТО Железногорск.

В процессе данной работы контрольно-счетным органом были осуществлены:

- внешняя проверка отчетности главных администраторов бюджетных средств и отчета Администрации ЗАТО г. Железногорск об исполнении местного бюджета за 2022 год;

- 4 тематические проверки по анализу законности, эффективности и целевого использования финансовых средств и имущественных ресурсов муниципальными учреждениями и предприятиями, в том числе:

при реализации МКУ «Управление ГОЧС и режима ЗАТО Железногорск» мероприятий муниципальной программы «Защита населения и территории ЗАТО Железногорск от чрезвычайных ситуаций природного и техногенного характера»;

при выполнении работ на вновь созданном объекте благоустройства: «Линейный «Нейтрино-парк», реализованным по итогам Всероссийского конкурса лучших проектов создания комфортной городской среды;

при оценке экономности, результативности и законности использования муниципального имущества в МП «ПАТП»;

при реализации МКУ «Молодежный центр», учреждениями образования и культуры мероприятий муниципальной программы «Молодежь ЗАТО Железногорск в XXI веке»;

- 4 экспертизы по изменениям и дополнениям бюджета городского округа на 2023 год и плановый период 2024-2025 годов;

- оценка эффективности предоставления налоговых льгот по местным налогам на территории ЗАТО Железногорск за 2022 год;

- анализ отчетов Администрации ЗАТО г. Железногорск об исполнении местного бюджета за 1 квартал, 1 полугодие и 9 месяцев 2023 года;

- рассмотрение в составе балансовой комиссии результатов финансово-хозяйственной деятельности 6 предприятий муниципальной собственности за 2022 год и 1 предприятия за 6 месяцев 2023 года;

- 2 экспертизы первоначального и уточненного проектов бюджета ЗАТО Железногорск на 2024 год и плановый период 2025-2026 годов;

- анализ на заседаниях постоянных комиссий Совета депутатов результатов исполнения и предлагаемых изменений в муниципальные программы, подлежащие бюджетному финансированию в предстоящем среднесрочном периоде;

- участие в работе 14 сессий и 63 заседаниях постоянных комиссий Совета депутатов при обсуждении и принятии решений, связанных с бюджетными, имущественными и социально-экономическими вопросами жизнедеятельности ЗАТО Железногорск.

Общий объем проверенных Счетной палатой в 2023 году финансовых и имущественных ресурсов составил 6 030 871 тыс. руб., в том числе 4 630 821 тыс. руб. бюджетных средств, исследованных при внешней проверке расходов местного бюджета за предыдущий календарный период. Число объектов, охваченных контрольными и экспертно-аналитическими мероприятиями, составило 25 единиц.

По результатам осуществленных проверок и экспертиз контрольно-счетным органом ЗАТО Железногорск было выявлено 75 нарушений и недостатков на общую сумму 545 675 тыс. руб., из которых 450 882 тыс. руб. относились к необоснованному или неправомерному и 94 793 тыс. руб. к неэффективному использованию бюджетных средств и муниципальной собственности. Объем устраненных в течение 2023 года нарушений и недостатков, в том числе за прошлые периоды, составил 203 957 тыс. руб.

В процессе и по итогам проведенных контрольных и экспертно-аналитических мероприятий в муниципальные органы и организации было направлено 68 предложений, из которых на момент составления настоящего отчета 33 были полностью или частично учтены.

Подготовленное органом внешнего муниципального финансового контроля заключение об итогах оценки эффективности предоставления налоговых льгот по местным налогам на территории ЗАТО Железногорск за 2022 год для сведения было направлено в Межрайонную инспекцию Федеральной налоговой службы № 24 по Красноярскому краю.

С учетом поступившего запроса в Прокуратуру ЗАТО г. Железногорск были предоставлены материалы по проверке эффективности и законности использования бюджетных средств, выделенных МАУ «КОСС» на благоустройство объекта «Линейный «Нейтрино-парк».

В соответствии с общей оценкой Счетной палаты основными проблемными вопросами в сфере администрирования и использования бюджетных средств, управления и распоряжения муниципальной собственностью в рассматриваемом отчетном периоде явились:

- недостаточный объем собственных доходных поступлений бюджета городского округа, необходимый для исполнения органами местного самоуправления всех возложенных на них полномочий;

- формирование в бюджете ЗАТО Железногорск расходов инвестиционного характера в размере, не позволяющем обеспечить надлежащего восстановления муниципальной собственности;

- внесение в Совет депутатов при утверждении местного бюджета на предстоящий трехлетний период итогов социально-экономического развития ЗАТО Железногорск за 6 месяцев текущего года вместо требуемого по законодательству документа о предварительных результатах такого развития за истекший 10-месячный период, а также направление в представительный орган местного самоуправления недостаточно информативных сведений об оценке ожидаемого исполнения муниципального бюджета за текущий год из-за укрупненности приведенных в них показателей, отражающих только общий объем налоговых, неналоговых поступлений с территории городского округа и результирующий размер безвозмездных перечислений из бюджета вышестоящего уровня, что затрудняет проведение анализа обоснованности установленных в предлагаемом проекте бюджета доходных статей в разрезе отдельных групп и подгрупп его налоговых и неналоговых поступлений;

- неполное соответствие показателей темпа роста налоговых доходов муниципального образования по НДФЛ, отраженных в проекте бюджета ЗАТО Железногорск на 2024 год и плановый период 2025-2026 годов, с соответствующими данными Прогноза социально-экономического развития территории, которое непосредственно влияет на степень достоверности этого проекта в условиях необходимого соблюдения положений статей 37, 169 Бюджетного кодекса РФ, определяющих что:

«принцип достоверности бюджета означает надежность показателей прогноза социально-экономического развития соответствующей территории и реалистичность расчета доходов и расходов бюджета»;

«проект бюджета составляется на основе прогноза социально-экономического развития в целях финансового обеспечения расходных обязательств»;

- формирование бюджетных инвестиций по отдельным объектам муниципальной собственности с нарушением процедур, определенных Постановлением Администрации ЗАТО г. Железногорск от 24.06.2014 № 1207 «Об утверждении Порядка принятия решений о подготовке и реализации бюджетных инвестиций и предоставлении субсидий на осуществление капитальных вложений в объекты муниципальной собственности ЗАТО Железногорск и предоставления права заключать соглашения о предоставлении субсидий на срок, превышающий срок действия лимитов бюджетных обязательств»;

- наличие существенных отклонений по составу объектов финансируемых в местном бюджете и отраженных в Плане мероприятий по реализации стратегии социально-экономического развития муниципального образования «Закрытое административно-территориальное образование Железногорск Красноярского края» до 2030 года;

- несоблюдение при определении величины бюджетных расходов по разделу «Дорожное хозяйство (дорожные фонды)» требований Постановления Администрации ЗАТО г. Железногорск от 31.01.2020 № 241 «Об утверждении правил расчета финансовых затрат на капитальный ремонт, ремонт и содержание автомобильных дорог местного значения на территории ЗАТО Железногорск»;

- отсутствие необходимого размера ассигнований на содержание, ремонт и эксплуатацию бесхозяйных объектов, подлежащих финансированию из местного бюджета в соответствии с решением Совета депутатов ЗАТО г. Железногорск от 27.05.2010 № 4-12Р «Об утверждении Порядка принятия в муниципальную собственность бесхозяйного имущества, находящегося на территории ЗАТО Железногорск»;

- невыполнение Администрацией ЗАТО г. Железногорск требований по оценке технического состояния автомобильных дорог местного значения в соответствии с Приказом Минтранса России от 07.08.2020 № 288 «О порядке проведения оценки технического состояния автомобильных дорог»;

- наличие у исполнительных органов местного самоуправления резервов в планировании бюджетных расходов, выделяемых на реализацию муниципальных программ с низким процентом их освоения;

- недостаточное использование участниками бюджетного процесса имеющихся у них возможностей по более результативному и эффективному решению задач социально-экономического развития муниципальной территории, подкрепленных конкретным бюджетным финансированием, в частности, при освоении выделенных ассигнований по объектам капитального строительства и ремонта;

- наличие резервов в организации работы по вовлечению в налоговый оборот объектов недвижимости, находящихся на территории городского округа;

- сокращение размера бюджетных средств, направляемых на исполнение протокольных решений представительного органа местного самоуправления по ежегодно принимаемым бюджетным наказам депутатов;

- снижение числа работников и количества субъектов малого и среднего предпринимательства на территории ЗАТО Железногорск, падение их деловой, инвестиционной активности и экономического влияния на жизнедеятельность городского округа;

- отсутствие надлежащего исполнения на территории ЗАТО Железногорск Постановления Правительства РФ от 06.05.2011 № 354 «О предоставлении коммунальных услуг собственникам и пользователям помещений в многоквартирных домах и жилых домов» в отношении необходимости заключения договоров ресурсоснабжения между собственником муниципальных помещений в многоквартирных домах и электроснабжающими организациями;

- приобретение отдельных материальных ценностей с нарушением требований Федеральных законов от 05.04.2013 № 44-ФЗ «О контрактной системе в сфере закупок товаров, работ, услуг для обеспечения государственных и муниципальных нужд» и от 18.07.2011 № 223-ФЗ «О закупках товаров, работ, услуг отдельными видами юридических лиц»;

- неудовлетворительное качество проводимой инвентаризационной работы и наличие неполного учета товарно-материальных ценностей в муниципальных организациях;

- недопустимость подписания актов сдачи-приемки работ и осуществления их оплаты при отсутствии требующихся результатов по заключенным контрактам и договорам;

- необходимость проведения полноценной претензионно-исковой работы и безусловного предъявления муниципальными заказчиками штрафных санкций за неисполнение подрядчиками принятых на себя обязательств;

- потребность в усилении внутреннего контроля за своевременностью и обоснованностью исполнения муниципальными учреждениями и предприятиями договорных, контрактных обязательств в целях исключения неэффективных расходов по оплате ими штрафов и неустоек;

- несоблюдение сроков размещения необходимых сведений и документов в Единой информационной системе в сфере закупок;

- целесообразность расширения практики применения муниципальными организациями конкурентных способов закупок товаров, работ, услуг вместо широко используемых договоров с единственными поставщиками;

- отсутствие дополнительных доходных поступлений в бюджет ЗАТО Железногорск в условиях убыточной работы 3 муниципальных предприятий (МП «Горэлектросеть», МП «ПАТП», МП «Нега») из 6, результаты финансово-хозяйственной деятельности которых за 2022 год были рассмотрены на заседаниях балансовой комиссии;

- сокращение объемов валовой выручки в МП «ЖКХ», МП «Горэлектросеть», ООО «ГТС»;

- рост дебиторской задолженности в 4 субъектах муниципального сектора экономики (МП «ПАТП», ООО «ГТС», МП «Нега», МП «Инфоцентр»);

- увеличение кредиторской задолженности в МП «Горэлектросеть», МП «Нега», МП «Инфоцентр»;

- ухудшение соотношения дебиторской и кредиторской задолженности в 3 предприятиях муниципальной собственности (МП «ЖКХ», ООО «ГТС», МП «Нега»);

- снижение величины собственного капитала в МП «ЖКХ», МП «Горэлектросеть», МП «ПАТП», МП «Нега»;

- несоответствие темпов роста заработной платы и выработки на одного работника в 3 хозяйствующих субъектах (МП «ЖКХ», ООО «ГТС», МП «Нега»);

- увеличение доли административно-управленческого персонала в МП «Горэлектросеть», МП «ПАТП», ООО «ГТС»;

- невыполнение утвержденных показателей по текущему и капитальному ремонту основных средств в 3 муниципальных предприятиях (МП «ЖКХ», МП «Горэлектросеть», МП «Нега»);

- невыполнение плановых заданий по объемам капитального строительства и обновлению основных средств в МП «Горэлектросеть», ООО «ГТС», МП «Нега»;

- ухудшение общих итогов финансово-хозяйственной деятельности в 4 хозяйствующих субъектах (МП «ЖКХ», МП «Горэлектросеть», МП «ПАТП», МП «Нега»);

- потребность усиления ведомственного контроля за экономностью и результативностью использования муниципальными предприятиями и учреждениями имеющихся финансовых и имущественных ресурсов в условиях ограниченности доходных источников местного бюджета;

- необходимость ремонта основной массы бомбоубежищ и укрытий, находящихся на балансе МКУ «Управление ГОЧС и режима ЗАТО Железногорск»;

- отсутствие документально подтвержденной информации о распределении оборудования городской системы централизованного оповещения между ООО «ГТС» и МКУ «Управление ГОЧС и режима ЗАТО Железногорск», создающее риски утраты контроля за бесперебойной работой данной системы в условиях изменения действующего муниципального собственника ООО «ГТС»;

- неполная реализация в ЗАТО Железногорск проекта победителя Всероссийского конкурса лучших проектов создания комфортной городской среды в малых городах и исторических поселениях в части отсутствия в созданном объекте благоустройства «Линейный «Нейтрино-парк» отдельных функциональных зон, отраженных в конкурсной заявке;

- необоснованная задержка в реальном использовании установленной на данном объекте системы видеонаблюдения для обеспечения сохранности муниципальной собственности;

- неоправданное завышение цен при приобретении малых архитектурных форм на объекте благоустройства «Линейный «Нейтрино-парк»;

- наличие риска отнесения надзорными органами малой архитектурной формы «Мост» (Пешеходный виадук) к объектам капитального строительства и вытекающим из этого нарушением по порядку его создания и финансирования;

- разработка некачественной проектной документации по объекту «Линейный «Нейтрино-парк», явившейся одной из причин появления на нем признаков разрушения дождевыми потоками площадок с песчаным и гравийным покрытием, находящихся в прибрежной полосе, а также образования промоин в местах примыкания деревянных помостов к берегу городского озера;

- отсутствие в составе фактически эксплуатируемого «Линейного «Нейтрино-парка» малой архитектурной формы «Понтонный причал», предусмотренной проектной документацией, принятой и оплаченной за счет бюджетных средств;

- неисполнение МКУ «Молодежный центр» законодательно установленной обязанности по расторжению в одностороннем порядке муниципального контракта на оказание услуг частной охраны в условиях, когда исполнитель перестал соответствовать необходимым требованиям и продолжал оказывать данные услуги с прекращенной действие лицензией;

- несоблюдение этим учреждением требования по применению в процессе осуществлении закупки по организации и проведению уличного фестиваля условий типового контракта, определенного Приказом Минкультуры России от 10.06.2019 № 745 «Об утверждении типовых контрактов в сфере культуры»;

- наличие в деятельности муниципальных учреждений образования и культуры системных нарушений и недостатков при реализации программных мероприятий по созданию условий для временной трудовой занятости несовершеннолетних граждан ЗАТО Железногорск в отношении:

превышения установленной в Трудовом кодексе РФ максимальной продолжительности ежедневной работы несовершеннолетних сотрудников;

отсутствия в трудовых договорах, заключенных с такими лицами, обязательной информации по режиму их рабочего времени и времени отдыха, а также об условиях труда на рабочем месте;

установления в отдельных трудовых договорах с несовершеннолетними сотрудниками режима их работы, противоречившего требованиям Постановления Администрации ЗАТО г. Железногорск от 22.06.2015 № 957 «О мерах по организации временной трудовой занятости несовершеннолетних граждан в возрасте от 14 до 18 лет на территории ЗАТО Железногорск»;

расхождения данных расчетных листков и табелей по учету рабочего времени несовершеннолетних сотрудников;

неверного расчета заработной платы отдельным несовершеннолетним работникам;

- наличие в деятельности МП «ПАТП» нарушений и недостатков, отрицательным образом отразившихся на результативности и эффективности использования предприятием имеющихся финансовых и материальных ресурсов, в части:

осуществления расходов, связанных с безвозмездным выделением автотранспортах средств на цели благотворительной направленности, которые увеличивают и без того убыточную деятельность муниципального предприятия;

нарушения установленного Администрацией ЗАТО г. Железногорск порядка согласования крупных сделок по хозяйственным операциям, связанным с ремонтом основных средств, потреблением энергоресурсов, приобретением топлива и ГСМ;

реализации сторонним юридическим и физическим лицам движимого муниципального имущества без проведения торгов;

отсутствия первичных документов, подтверждающих объем выполненных сотрудниками ремонтных мастерских работ при сдельной оплате их труда;

направления водителя предприятия в командировку в г. Сочи без документального подтверждения экономической оправданности данных расходов;

отсутствия необходимых дополнительных соглашений к трудовым договорам работников при изменении условий оплаты их труда;

утверждения графиков работы внешних совместителей как с переработкой нормы времени в учетном периоде, превышающей допустимые годовые значения, так и с количеством рабочих часов, не обеспечивающих нормальную продолжительность рабочего времени;

неправомерного учета двойной часовой оплаты работникам за праздничные нерабочие дни при доведении их заработной платы до уровня минимального размера оплаты труда;

отсутствия обоснований в потребности закупки товаров, работ, услуг у единственных поставщиков и экономического обоснования цены таких договоров;

осуществления закупок через подотчетных лиц с оплатой по товарному чеку и (или) товарной накладной без необходимого отражения данных закупок в соответствующей отчетности, направляемой в Единую информационную систему;

ознакомления сотрудников с графиками работ с нарушением установленных сроков;

отсутствия необходимого порядка учета товарно-материальных ценностей, снимаемых в процессе ремонта автотранспортных средств с целью их дальнейшего использования;

невозможности восстановления предприятием за счет своей хозяйственной деятельности эксплуатируемого парка автотранспортных средств и полная зависимость в этом вопросе от внешних источников их пополнения или финансирования.

В рассматриваемом отношении следует также отметить, что отдельные нарушения и недостатки оперативно устранялись объектами проверок в процессе и по результатам проведенных контрольных и экспертно-аналитических мероприятий, в том числе:

- по оптимизации расходов бюджетного сектора экономики ЗАТО Железногорск с перенаправлением высвобождающихся средств на развитие материально-технической базы муниципального образования;

- по обеспечению дополнительных доходных поступлений в бюджет городского округа;

- по сокращению утвержденного объема кредитных заимствований;

- по наращиванию размера бюджетных ассигнований, направляемых на объекты капитального строительства;

- по учету остатка бюджетных средств на начало отчетного года в составе источников финансирования дефицита местного бюджета;

- по расширению состава конкурентных закупок, осуществляемых муниципальными учреждениями и предприятиями;

- по исключению фактов наличия неучтенного и бесконтрольно используемого имущества;

- по выделению дополнительных средств на капитальный ремонт, ремонт и содержание автомобильных дорог общего пользования местного значения;

- по внесению изменений в положение о закупках МП «ПАТП»;

- по сокращению расходов, связанных с безвозмездным выделением автотранспортах средств на цели благотворительной направленности;

- по увеличению бюджетных затрат, направляемых на исполнение протокольного решения 23-ой сессии Совета депутатов ЗАТО г. Железногорск;

- по размещению объектами контроля в Единой информационной системе в сети Интернет необходимой или уточненной информации по муниципальным контрактам и договорам.

III. Основные выводы, задачи и планы работы
органа внешнего муниципального финансового контроля

Деятельность Счетной палаты в 2023 году была приоритетным образом направлена на осуществление финансового контроля за законным, целевым и эффективным использованием бюджетных средств и муниципальной собственности в ЗАТО Железногорск. Выявленный при этом значительный объем нарушений и недостатков свидетельствуют о необходимости дальнейшего продолжения данной работы.

В рассматриваемой связи важно также отметить, что развитие доходного потенциала городского округа во многом формируется за счет безвозмездных перечислений из бюджетов вышестоящего уровня и налоговых поступлений от производственно-экономической деятельности градообразующих предприятий. Это обстоятельство предопределяет необходимость системного и результативного взаимодействия органов местного самоуправления с федеральными, региональными властными структурами и основными хозяйствующими субъектами муниципального образования.

Отдельное внимание следует обратить на наличие в ЗАТО Железногорск устойчивой тенденции по снижению на протяжении многих лет объема и доли бюджетных расходов инвестиционного характера, что не позволяет обеспечить надлежащего восстановления и восполнения муниципальной собственности. Такое положение дел должно нацеливать участников бюджетного процесса на активную работу по

включению муниципальных объектов капитального строительства в национальные и государственные проекты и программы.

Полученные в отчетном и предыдущих периодах результаты работы органа внешнего муниципального финансового контроля указывают на необходимость продолжения проверок по использованию муниципальными предприятиями имеющихся финансовых и имущественных ресурсов для предупреждения возможных кризисных ситуаций в их экономическо-хозяйственной деятельности.

Исходя из практики прошлых лет, обоснованным является также осуществление контрольной деятельности по анализу бюджетных расходов, направляемых на благоустройство общественных территорий городского округа.

Кроме этого в условиях значительного количества нарушений и недостатков, допускаемых муниципальными организациями, следует указать на необходимость принятия со стороны Администрации ЗАТО г. Железногорск и других главных распорядителей бюджетных средств дополнительных мер по укреплению финансовой и исполнительской дисциплины подведомственных учреждений и предприятий.

С учетом отмеченных выводов основными задачами Счетной палаты в 2024 году будут являться:

анализ законности, результативности и экономности использования бюджетных средств органами и организациями ЗАТО Железногорск с оценкой уровня достижения программно-целевых показателей в социально-экономическом развитии муниципальной территории;

контроль за формированием, управлением и распоряжением муниципальной собственностью в учреждениях и предприятиях ЗАТО Железногорск;

экспертиза проектов бюджета городского округа, проверка и анализ обоснованности их показателей;

осуществление оперативного и последующего контроля за исполнением местного бюджета;

сравнительный анализ бюджетных показателей ЗАТО Железногорск с другими территориями Красноярского края;

аудит в сфере закупок, осуществляемых муниципальными заказчиками и отдельными видами юридических лиц;

экспертиза и оценка результативности исполнения муниципальных программ;

обеспечение гласности и публичности в деятельности Счетной палаты при ее взаимодействии с участниками бюджетного процесса, средствами массовой информации и другими заинтересованными лицами;

актуализация стандартов внешнего муниципального финансового контроля;

повышение профессиональной компетентности сотрудников контрольно-счетного органа ЗАТО Железногорск;

сотрудничество со Счетной палатой Красноярского края, Прокуратурой ЗАТО г. Железногорск Управлением Федерального казначейства в обмене тематической информацией.

В соответствии с указанными задачами в планах работы органа внешнего муниципального контроля на 2024 год предусмотрено проведение следующих контрольных, экспертно-аналитических и организационных мероприятий:

- проверка законности и эффективности использования финансовых средств и муниципального имущества в спортивных школах и физкультурно-спортивных учреждениях ЗАТО Железногорск;

- внешняя проверка бюджетной отчетности главных администраторов бюджетных средств, подготовка заключения на отчет Администрации ЗАТО г. Железногорск об исполнении местного бюджета за 2023 год;

- проверка законности и эффективности использования бюджетных средств, выделенных муниципальной территории в 2023 году как победителю конкурса лучших проектов создания комфортной городской среды;

- подготовка заключений по проектам решений Совета депутатов о внесении изменений и дополнений в бюджет ЗАТО Железногорск на 2024 год и плановый период 2025-2026 годов;

- анализ отчетных данных Администрации ЗАТО г. Железногорск об исполнении бюджета городского округа за 1 квартал, 1 полугодие и 9 месяцев 2024 года;

- проверка законности и эффективности использования муниципального имущества в МП «ЖКХ» с анализом финансово-хозяйственной деятельности предприятия;

- оценка эффективности предоставления налоговых льгот за счет средств бюджета ЗАТО Железногорск в 2023 году;

- оперативный контроль за исполнением местного бюджета в сравнении с другими муниципальными образованиями Красноярского края;

- анализ на заседаниях балансовой комиссии результатов финансово-хозяйственной деятельности предприятий муниципальной собственности за 2023 год;

- экспертиза муниципальных программ, подлежащих финансированию в предстоящем трехлетнем периоде;

- проверка законности и эффективности использования финансовых средств и муниципального имущества в учреждениях дополнительного образования ЗАТО Железногорск в области культуры;

- разработка и текущая корректировка стандартов внешнего муниципального финансового контроля и организации деятельности Счетной палаты;

- анализ обоснованности доходных и расходных статей проекта местного бюджета на 2025 год и плановый период 2026–2027 годов, подготовка заключений, доклада и презентации по обсуждению данного проекта на публичных слушаниях и сессии Совета депутатов ЗАТО г. Железногорск;

- подготовка и размещение на сайте Счетной палаты и на официальной странице в социальных сетях информации о текущей деятельности органа внешнего муниципального финансового контроля.

В завершении отчета следует отметить, что, руководствуясь принципом открытости и гласности, Счетная палата, будет в своей последующей деятельности постоянно нацелена на обеспечение органов местного самоуправления, других заинтересованных лиц независимой информацией о результатах исполнения местного бюджета, соблюдения установленного порядка управления и распоряжения муниципальной собственностью в целях предотвращения нарушений и повышения эффективности работы бюджетно-муниципального сектора экономики ЗАТО Железногорск.

Городской округ
«Закрытое административно – территориальное образование
Железногорск Красноярского края»
СОВЕТ ДЕПУТАТОВ г. ЖЕЛЕЗНОГОРСК

РЕШЕНИЕ
28 марта 2024 №39-427Р
г. Железногорск

О назначении публичных слушаний по проекту решения Совета депутатов ЗАТО г. Железногорск «О внесении изменений и дополнений в Устав городского округа «Закрытое административно-территориальное образование Железногорск Красноярского края»

В соответствии с частью 3 статьи 28 Федерального закона от 06.10.2003 № 131-ФЗ «Об общих принципах организации местного самоуправления в Российской Федерации», частью 3 статьи 18 Устава ЗАТО Железногорск, руководствуясь Положением о публичных слушаниях в ЗАТО Железногорск, утвержденным решением Совета депутатов ЗАТО г. Железногорск от 28.04.2011 № 14-88Р, Совет депутатов

РЕШИЛ:

1. Назначить проведение публичных слушаний по проекту решения Совета депутатов ЗАТО г. Железногорск «О внесении изменений и дополнений в Устав городского округа «Закрытое административно-территориальное образование Железногорск Красноярского края» на 19 апреля 2024 года.

2. Провести публичные слушания 19 апреля 2024 года в 18 часов 00 минут по адресу: г. Железногорск, ул. 22 Партсъезда, 21, большой зал (4 этаж).

3. Назначить председательствующим публичных слушаний заместителя Председателя Совета депутатов ЗАТО г. Железногорск Г.В. Двирного.

4. Назначить секретарем публичных слушаний начальника отдела по организации деятельности Совета депутатов ЗАТО г. Железногорск И.А. Шакирова.

5. Предложения жителей ЗАТО Железногорск и иных участников публичных слушаний по проекту решения Совета депутатов ЗАТО г. Железногорск «О внесении изменений и дополнений в Устав городского округа «Закрытое административно-территориальное образование Железногорск Красноярского края» принимаются в письменном виде по адресу: 662971, г. Железногорск, ул. 22 Партсъезда, 21, Совет депутатов ЗАТО г. Железногорск, каб. 225, 230, а также посредством официального сайта Совета депутатов ЗАТО г. Железногорск в информационно-телекоммуникационной сети Интернет (www.gorsovet-26.ru). Прием письменных предложений прекращается в 17 часов 00 минут 17 апреля 2024 года.

6. Возложить функции организатора публичных слушаний на отдел по организации деятельности Совета депутатов ЗАТО г. Железногорск.

7. Опубликовать настоящее решение в газете «Город и горожане» одновременно с проектом решения Совета депутатов ЗАТО г. Железногорск «О внесении изменений и дополнений в Устав городского округа «Закрытое административно-территориальное образование Железногорск Красноярского края», а также разместить на официальном сайте Совета депутатов ЗАТО г. Железногорск в информационно-телекоммуникационной сети Интернет (www.gorsovet-26.ru).

8. Настоящее решение вступает в силу после его официального опубликования.

9. Контроль над исполнением настоящего решения возложить на председателя комиссии по вопросам местного самоуправления и законности А.С. Федотова.

Исполняющий обязанности
Председателя Совета депутатов
ЗАТО г. Железногорск Г.В. ДВИРНЫЙ

Городской округ
«Закрытое административно – территориальное образование
Железногорск Красноярского края»
СОВЕТ ДЕПУТАТОВ ЗАТО г. ЖЕЛЕЗНОГОРСК

РЕШЕНИЕ
проект
_____2024_____
г. Железногорск

О внесении изменений и дополнений в Устав городского округа «Закрытое административно-территориальное образование Железногорск Красноярского края»

В целях приведения Устава городского округа «Закрытое административно-территориальное образование Железногорск Красноярского края» в соответствие с изменениями законодательства Российской Федерации, руководствуясь частью 3 статьи 44 Федерального закона от 06.10.2003 № 131-ФЗ «Об общих принципах организации местного самоуправления в Российской Федерации», пунктом 1 части 1 статьи 28 Устава ЗАТО Железногорск, Совет депутатов

РЕШИЛ:

1. Внести в Устав городского округа «Закрытое административно-территориальное образование Железногорск Красноярского края» (далее – Устав ЗАТО Железногорск) следующие изменения и дополнения:

1.1. Пункт 34 части 1 статьи 7 Устава ЗАТО Железногорск изложить в следующей редакции:

«34) организация и осуществление мероприятий по работе с детьми и молодежью, участие в реализации молодежной политики, разработка и реализация мер по обеспечению и защите прав и законных интересов молодежи, разработка и реализация муниципальных программ по основным направлениям реализации молодежной политики, организация и осуществление мониторинга реализации молодежной политики в ЗАТО Железногорск.».

1.2. Пункт 36 части 1 статьи 7 Устава ЗАТО Железногорск дополнить словами «, а также правил использования водных объектов для рекреационных целей».

1.3. Часть 1 статьи 7 Устава ЗАТО Железногорск дополнить пунктом 44 следующего содержания:

«44) осуществление выявления объектов накопленного вреда окружающей среде и организация ликвидации такого вреда применительно к территориям, расположенным в границах земельных участков, находящихся в собственности ЗАТО Железногорск.».

1.4. В пункте 9 части 1 статьи 8 Устава ЗАТО Железногорск слова «федеральными законами» заменить словами «Федеральным законом от 06.10.2003 № 131-ФЗ «Об общих принципах организации местного самоуправления в Российской Федерации».

1.5. Пункт 10 части 1 статьи 8 Устава ЗАТО Железногорск изложить в следующей редакции:

«10) учреждение печатного средства массовой информации и (или) сетевого издания для обнародования муниципальных правовых актов, доведения до сведения жителей ЗАТО Железногорск официальной информации;».

1.6. Часть 4 статьи 24 Устава ЗАТО Железногорск дополнить абзацем следующего содержания:

«Депутаты Совета депутатов освобождаются от ответственности за несоблюдение ограничений и запретов, требований о предотвращении или об урегулировании конфликта интересов и неисполнение обязанностей, установленных Федеральным законом от 06.10.2003 № 131-ФЗ «Об общих принципах организации местного самоуправления в Российской Федерации» и другими федеральными законами в целях противодействия коррупции, в случае, если несоблюдение таких ограничений, запретов и требований, а также неисполнение таких обязанностей признается следствием не зависящих от указанных лиц обстоятельств в порядке, предусмотренном частями 3 - 6 статьи 13 Федерального закона от 25 декабря 2008 года № 273-ФЗ «О противодействии коррупции».».

1.7. Абзац 5 части 6 статьи 26 Устава ЗАТО Железногорск изложить в следующей редакции:

«В случае досрочного прекращения полномочий депутата, избранного по общетерриториальному избирательному округу, замещение вакантного депутатского мандата осуществляется в соответствии с действующим законодательством.».

1.8. Часть 5 статьи 30 Устава ЗАТО Железногорск дополнить абзацем следующего содержания:

«Торжественное вступление в должность Главы ЗАТО г. Железногорск проводится в порядке, установленном решением Совета депутатов ЗАТО г. Железногорск.».

1.9. Статью 33 Устава ЗАТО Железногорск дополнить частью 1.2 следующего содержания:

«1.2. Глава ЗАТО г. Железногорск освобождается от ответственности за несоблюдение ограничений и запретов, требований о предотвращении или об урегулировании конфликта интересов и неисполнение обязанностей, установленных Федеральным законом от 06.10.2003 № 131-ФЗ «Об общих принципах организации местного самоуправления в Российской Федерации» и другими федеральными законами в целях противодействия коррупции, в случае, если несоблюдение таких ограничений, запретов и требований, а также неисполнение таких обязанностей признается следствием не зависящих от него обстоятельств в порядке, предусмотренном частями 3 - 6 статьи 13 Федерального закона от 25 декабря 2008 года № 273-ФЗ «О противодействии коррупции».».

1.10. Пункт 27 статьи 37 Устава ЗАТО Железногорск изложить в следующей редакции:

«27) организует и осуществляет мероприятия по работе с детьми и молодежью, участвует в реализации молодежной политики, разработке и реализации мер по обеспечению и защите прав и законных интересов молодежи, разработке и реализации муниципальных программ по основным направлениям реализации молодежной политики, организует и осуществляет мониторинг реализации молодежной политики в ЗАТО Железногорск.».

1.11. Пункт 38 статьи 37 Устава ЗАТО Железногорск изложить в следующей редакции:

«38) организует мероприятия по охране окружающей среды в границах ЗАТО Железногорск, осуществляет выявление объектов накопленного вреда окружающей среде и организует ликвидацию такого вреда применительно к территориям, расположенным в границах земельных участков, находящихся в собственности ЗАТО Железногорск;».

1.12. Пункт 48 статьи 37 Устава ЗАТО Железногорск изложить в следующей редакции:

«48) осуществляет в пределах, установленных водным законодательством Российской Федерации, полномочия собственника водных объектов, устанавливает правила использования водных объектов общего пользования, расположенных на территории ЗАТО Железногорск, для личных и бытовых нужд, и информирование населения об ограничениях использования таких водных объектов, включая обеспечение свободного доступа граждан к водным объектам общего пользования и их береговым полосам, а также устанавливает правила использования водных объектов для рекреационных целей;».

1.13. Статью 37 Устава ЗАТО Железногорск дополнить пунктом 29.1 следующего содержания:

«29.1) разрабатывает и утверждает схему размещения гаражей, являющихся некапитальными сооружениями, стоянки технических и других средств передвижения инвалидов вблизи места их жительства на территории ЗАТО Железногорск;».

1.14. Статью 47 Устава ЗАТО Железногорск изложить в следующей редакции:

«47. Вступление в силу и обнародование муниципальных правовых актов

1. Муниципальные правовые акты вступают в силу в порядке, установленном настоящим Уставом, за исключением нормативных правовых актов Совета депутатов ЗАТО г. Железногорск о налогах и сборах, которые вступают в силу в соответствии с Налоговым кодексом Российской Федерации.

2. Муниципальные нормативные правовые акты, затрагивающие права, свободы и обязанности человека и гражданина, муниципальные нормативные правовые акты, устанавливающие правовой статус организаций, учредителем которых выступает муниципальное образование, а также соглашения, заключаемые между органами местного самоуправления, соглашения об осуществлении международных и внешнеэкономических связей органов местного самоуправления, вступают в силу после их официального обнародования.

3. Под обнародованием муниципального правового акта, в том числе соглашения, заключенного между органами местного самоуправления, понимается:

1) официальное опубликование муниципального правового акта;

2) размещение муниципального правового акта в местах, доступных для неограниченного круга лиц (в помещениях государственных органов, органов местного самоуправления, государственных и муниципальных библиотек, других доступных для посещения местах).

4. Официальным опубликованием муниципального правового акта, в том числе соглашения, заключенного между органами местного самоуправления, соглашения об осуществлении международных и внешнеэкономических связей органов местного самоуправления, считается первое размещение его полного текста в официальном периодическом печатном издании органов местного самоуправления ЗАТО Железногорск – газете «Город и горожане» или в сетевом издании «Город и горожане» (доменное имя сайта в информационно-телекоммуникационной сети Интернет: http://www.gig26.ru, свидетельство о регистрации средства массовой информации Эл № ФС77-49278 от 06.04.2012 г.).».

1.15. В части 1 статьи 72 Устава ЗАТО Железногорск слова «шести лет» заменить словами «пяти лет».

1.16. В части 4 статьи 72 Устава ЗАТО Железногорск слова «шесть лет» заменить словами «пять лет», слова «четыре процента» заменить словами «пять процентов».

2. Направить настоящее решение на государственную регистрацию в Управление Министерства юстиции Российской Федерации по Красноярскому краю.

3. Настоящее решение вступает в силу после его официального опубликования, осуществляемого после прохождения государственной регистрации.

4. Контроль над исполнением настоящего решения возложить на председателя комиссии по вопросам местного самоуправления и законности А.С. Федотова.

Председатель Совета депутатов
ЗАТО г. Железногорск С.Д. ПРОСКУРНИН

Глава ЗАТО г. Железногорск Д.М. ЧЕРНЯТИН

Городской округ
«Закрытое административно – территориальное образование
Железногорск Красноярского края»
СОВЕТ ДЕПУТАТОВ ЗАТО г. ЖЕЛЕЗНОГОРСК

РЕШЕНИЕ
28 марта 2024 №39-428Р
г. Железногорск

О внесении изменений в решение Совета депутатов ЗАТО г. Железногорск от 26.10.2023 № 34-381Р «Об утверждении Прогнозного плана (программы) приватизации муниципального имущества ЗАТО Железногорск на 2024 год»

В соответствии с Федеральным законом от 21.12.2001 № 178-ФЗ «О приватизации государственного и муниципального имущества», на основании статьи 28, части 4 статьи 50 Устава ЗАТО Железногорск, решения городского Совета ЗАТО Железногорск от 29.06.2006 № 14-72Р «Об утверждении Положения о порядке и условиях приватизации муниципального имущества на территории ЗАТО Железногорск Красноярского края», Совет депутатов ЗАТО г. Железногорск

РЕШИЛ:

1. Внести следующие изменения в приложение к решению Совета депутатов ЗАТО г. Железногорск от 26.10.2023 № 34-381Р «Об утверждении Прогнозного плана (программы) приватизации муниципального имущества ЗАТО Железногорск на 2024 год»:

1.1. Пункт 2.2 изложить в следующей редакции:

« 2.2 Перечень иного имущества, планируемого к приватизации в 2024 году:

№ п/п	Наименование, тип объекта недвижимости	Назначение	Кадастровый номер	Местонахождение
1.	Нежилое помещение	Нежилое	24:58:0303016:5609	Российская Федерация, Красноярский край, ЗАТО Железногорск, г. Железно-горск, ул. Советской Армии, д. 30, пом. 15/1
2.	Нежилое помещение	Нежилое	24:58:0303016:5614	Российская Федерация, Красноярский край, ЗАТО Железногорск, г. Железно-горск,ул. Советской Армии, д. 30, пом. 15/6
3.	Нежилое помещение	Нежилое	24:58:0303016:5616	Российская Федерация, Красноярский край, ЗАТО Железногорск, г. Железно-горск, ул. Советской Армии, д. 30, пом. 15/8
4.	Нежилое помещение	Нежилое	24:58:0801003:371	Российская Федерация, Красноярский край, ЗАТО Железногорск, п.Подгорный, ул. Кировская, 9, пом. 2
5.	Нежилое помещение	Нежилое	24:58:0801003:372	Российская Федерация, Красноярский край, ЗАТО Железногорск, п.Подгорный, ул. Кировская, 9, пом. 4
6.	Нежилое помещение	Нежилое	24:58:0303013:102	Российская Федерация, Красноярский край, ЗАТО Железногорск, г. Железно-горск, ул.Чапаева, д. 7, пом. 41
7.	Нежилое помещение	Нежилое	24:58:0000000:37322	Российская Федерация, Красноярский край, ЗАТО Железногорск, г. Железно-горск, ул. Свердлова, д. 53, пом. 56
8.	Нежилое помещение	Нежилое	24:58:0000000:34496	Российская Федерация, Красноярский край, ЗАТО Железногорск, г. Железно-горск, ул. Григорьева, д. 6, пом. 65
9.	Объект незавершенного строительства	Нежилое	24:58:0318001:2752	Российская Федерация, Красноярский край, городской округ ЗАТО город Железногорск, город Железногорск, ГК № 78, бокс 9А, гараж № 38

».

1.2. Пункт 3 изложить в следующей редакции:

«3. Прогноз объемов поступления в бюджет доходов от приватизации муниципального имущества, в результате исполнения плана приватизации на 2024 год, определен методом прямого счета и составляет 6 485,0 тыс.руб.

Прогноз доходов от продажи муниципального имущества корректируется по итогам продаж объектов.».

2. Контроль над исполнением настоящего решения возложить на председателя постоянной комиссии Совета депутатов ЗАТО г. Железногорск по вопросам экономики, собственности и ЖКХ С.О. Ташева.

3. Настоящее решение вступает в силу после его официального опубликования.

Исполняющий обязанности
Председателя Совета депутатов
ЗАТО г. Железногорск Г.В. ДВИРНЫЙ

Исполняющий обязанности
Главы ЗАТО г. Железногорск Р.И. ВЫЧУЖАНИН

Городской округ
«Закрытое административно – территориальное образование
Железногорск Красноярского края»
СОВЕТ ДЕПУТАТОВ ЗАТО г. ЖЕЛЕЗНОГОРСК

РЕШЕНИЕ
28 марта 2024 №39-430Р
г. Железногорск

О внесении изменений в решение Совета депутатов ЗАТО г. Железногорск от 26.02.2009 № 52-388Р «Об утверждении положения об оплате труда депутатов, выборных должностных лиц местного самоуправления, осуществляющих свои полномочия на постоянной основе, лиц, замещающих иные муниципальные должности, и муниципальных служащих в органах местного самоуправления ЗАТО Железногорск»

В соответствии с постановлением Совета администрации Красноярского края от 29.12.2007 № 512-п «О нормативах формирования расходов на оплату труда депутатов, выборных должностных лиц местного самоуправления, осуществляющих свои полномочия на постоянной основе, лиц, замещающих иные муниципальные должности, и муниципальных служащих», руководствуясь Уставом ЗАТО Железногорск, Совет депутатов

РЕШИЛ:

1. Внести в решение Совета депутатов ЗАТО г. Железногорск от 26.02.2009 № 52-388Р «Об утверждении положения об оплате труда депутатов, выборных должностных лиц местного самоуправления, осуществляющих свои полномочия на постоянной основе, лиц, замещающих иные муниципальные должности, и муниципальных служащих в органах местного самоуправления ЗАТО Железногорск» следующие изменения:

1.1. Пункт 11.1 раздела 11 приложения № 1 дополнить предложением следующего содержания:

«Муниципальным служащим, которым в соответствии с трудовым договором установлено неполное рабочее время, единовременная выплата при предоставлении ежегодного оплачиваемого отпуска выплачивается с применением коэффициента, рассчитанного путем деления установленной для муниципального служащего продолжительности рабочего времени на нормальную продолжительность рабочего времени.».

2. Контроль за исполнением решения возложить на председателя постоянной комиссии по бюджету, финансам и налогам Ю.И. Разумника.

3. Настоящее решение вступает в силу с момента официального опубликования.

Исполняющий обязанности
Председателя Совета депутатов
ЗАТО г. Железногорск Г.В. ДВИРНЫЙ

Исполняющий обязанности
Главы ЗАТО г. Железногорск Р.И. ВЫЧУЖАНИН

Городской округ
«Закрытое административно – территориальное образование
Железногорск Красноярского края»
АДМИНИСТРАЦИЯ ЗАТО г. ЖЕЛЕЗНОГОРСК

ПОСТАНОВЛЕНИЕ
28.03..2024 № 87 И
г. Железногорск

О предоставлении Моносову Ивану Валентиновичу муниципальной преференции в виде заключения договора аренды муниципального имущества без проведения торгов

Руководствуясь Гражданским кодексом Российской Федерации, Федеральным законом от 26.07.2006 № 135-ФЗ «О защите конкуренции», Федеральным законом от 24.07.2007 № 209-ФЗ «О развитии малого и среднего предпринимательства в Российской Федерации», Уставом ЗАТО Железногорск, решением Совета депутатов ЗАТО г. Железногорск от 27.08.2009 № 62-409Р «Об утверждении Положения о сдаче в аренду и безвозмездное пользование муниципального имущества, находящегося в Муниципальной казне закрытого административно-территориального образования Железногорск Красноярского края», постановлением Администрации ЗАТО г. Железногорск от 07.11.2013 № 1762 «Об утверждении муниципальной программы «Развитие инвестиционной, инновационной деятельности, малого и среднего предпринимательства на территории ЗАТО Железногорск», распоряжением Администрации ЗАТО г. Железногорск от 14.11.2023 № 708 пр «О наделении полномочиями», на основании заявления Моносова Ивана Валентиновича (ИНН 245200594739), физического лица, не являющегося индивидуальным предпринимателем и применяющего специальный налоговый режим «Налог на профессиональный доход», принимая во внимание заключение № 90 от 20.03.2024 по результату рассмотрения заявления на предоставление муниципальной преференции в виде заключения договора аренды муниципального имущества без проведения торгов, с целью поддержки физических лиц, не являющихся индивидуальными предпринимателями и применяющих специальный налоговый режим «Налог на профессиональный доход»,

ПОСТАНОВЛЯЮ:

1. Предоставить Моносову Ивану Валентиновичу, физическому лицу, не являющемуся индивидуальным предпринимателем и применяющему специальный налоговый режим «Налог на профессиональный доход», муниципальную преференцию в виде заключения договора аренды муниципального имущества без проведения торгов на комнату 16 (согласно техническому паспорту, составленному по состоянию на 07.06.2008), площадью 43,7 кв. м. цокольного этажа нежилого здания с кадастровым номером 24:58:0000000:4396, расположенного по адресу: Российская Федерация, Красноярский край, ЗАТО Железногорск, г. Железногорск, ул. Восточная, д. 28 для использования в качестве склада., на срок до 31.12.2028.

2. Муниципальному казенному учреждению «Управление имуществом, землепользования и землеустройства» (Е.Я. Сивчук):

2.1. Проинформировать Моносова Ивана Валентиновича о принятом решении;

2.2. Заключить договор аренды муниципального имущества с Моносовым Иваном Валентиновичем в соответствии с п. 1 настоящего постановления;

2.3. Осуществить мероприятия по государственной регистрации договора аренды;

2.4. Внести сведения о предоставленной имущественной поддержке Моносову Ивану Валентиновичу в единый реестр субъектов малого и среднего предпринимательства - получателей поддержки.

3. Отделу управления проектами и документационного, организационного обеспечения деятельности Администрации ЗАТО г. Железногорск (В.Г. Винокурова) довести настоящее постановление до сведения населения через газету «Город и горожане».

4. Отделу общественных связей Администрации ЗАТО г. Железногорск (И.С. Архипова) разместить настоящее постановление на официальном сайте Администрации ЗАТО г. Железногорск в информационно-телекоммуникационной сети «Интернет».

5. Контроль над исполнением настоящего постановления оставляю за собой.

6. Настоящее постановление вступает в силу с момента его подписания.

Первый заместитель
Главы ЗАТО г. Железногорск
по стратегическому планированию,
экономическому развитию и финансам Т.В. ГОЛДЫРЕВА

Городской округ
«Закрытое административно – территориальное образование
Железногорск Красноярского края»
АДМИНИСТРАЦИЯ ЗАТО г. ЖЕЛЕЗНОГОРСК

ПОСТАНОВЛЕНИЕ
28.03.2024 № 88 И
г. Железногорск

О предоставлении Деркачевой Алене Вадимовне муниципальной преференции в виде заключения договора аренды муниципального имущества без проведения торгов

Руководствуясь Гражданским кодексом Российской Федерации, Федеральным законом от 26.07.2006 № 135-ФЗ «О защите конкуренции», Федеральным законом от 24.07.2007 № 209-ФЗ «О развитии малого и среднего предпринимательства в Российской Федерации», Уставом ЗАТО Железногорск, решением Совета депутатов ЗАТО г. Железногорск от 27.08.2009 № 62-409Р «Об утверждении Положения о сдаче в аренду и безвозмездное пользование муниципального имущества, находящегося в Муниципальной казне закрытого административно-территориального образования Железногорск Красноярского края», постановлением Администрации ЗАТО г. Железногорск от 07.11.2013 № 1762 «Об утверждении муниципальной программы «Развитие инвестиционной, инновационной деятельности, малого и среднего предпринимательства на территории ЗАТО Железногорск», распоряжением Администрации ЗАТО г. Железногорск от 14.11.2023 № 708 пр «О наделении полномочиями», на основании заявления Деркачевой Алены Вадимовны (ИНН 245208866504), физического лица, не являющегося индивидуальным предпринимателем и применяющей специальный налоговый режим «Налог на профессиональный доход», принимая во внимание заключение № 93 от 22.03.2024 по результату рассмотрения заявления на предоставление муниципальной преференции в виде заключения договора аренды муниципального имущества без проведения торгов, с целью оказания имущественной поддержки физическим лицам, не являющимся индивидуальными предпринимателями и применяющими специальный налоговый режим «Налог на профессиональный доход»,

ПОСТАНОВЛЯЮ:

1. Предоставить Деркачевой Алене Вадимовне, физическому лицу, не являющемуся индивидуальным предпринимателем и применяющей специальный налоговый режим «Налог на профессиональный доход» муниципальную преференцию в виде заключения договора аренды муниципального имущества без проведения торгов на комнаты 14, 15 (согласно выписке из технического паспорта нежилого здания (строения)) общей площадью 53,5 кв. метра, второго этажа нежилого здания с кадастровым номером 24:58:0000000:1606, расположенного по адресу: Российская Федерация, Красноярский край, ЗАТО Железногорск, г. Железногорск, ул. Маяковского, зд. 3, для осуществления деятельности в области спорта, на срок до 31.12.2028.

2. Муниципальному казенному учреждению «Управление имуществом, землепользования и землеустройства» (Е.Я. Сивчук):

2.1. Проинформировать Деркачеву Алену Вадимовну о принятом решении;

2.2. Заключить договор аренды муниципального имущества с Деркачевой Аленой Вадимовной в соответствии с п. 1 настоящего постановления;

2.3. Осуществить мероприятия по государственной регистрации договора аренды;

2.4. Внести сведения о предоставленной имущественной поддержки Деркачевой Алене Вадимовне в единый реестр субъектов малого и среднего предпринимательства - получателей поддержки.

3. Отделу управления проектами и документационного, организационного обеспечения деятельности Администрации ЗАТО г. Железногорск (В.Г. Винокурова) довести настоящее постановление до сведения населения через газету «Город и горожане».

4. Отделу общественных связей Администрации ЗАТО г. Железногорск (И.С. Архипова) разместить настоящее постановление на официальном сайте Администрации ЗАТО г. Железногорск в информационно-телекоммуникационной сети «Интернет».

5. Контроль над исполнением настоящего постановления оставляю за собой.

6. Настоящее постановление вступает в силу с момента его подписания.

Первый заместитель
Главы ЗАТО г. Железногорск
по стратегическому планированию,
экономическому развитию и финансам Т.В. ГОЛДЫРЕВА

Городской округ
«Закрытое административно – территориальное образование
Железногорск Красноярского края»
АДМИНИСТРАЦИЯ ЗАТО г. ЖЕЛЕЗНОГОРСК

ПОСТАНОВЛЕНИЕ
27.03.2024 №498
г. Железногорск

Об отмене постановления Администрации ЗАТО г. Железногорск от 20.12.2004 № 2050 «О внесении изменений в постановление Администрации от 27.10.2004 № 1543»

В соответствии с Федеральным законом от 06.10.2003 № 131-ФЗ «Об общих принципах организации местного самоуправления в Российской Федерации», руководствуясь Уставом ЗАТО Железногорск

ПОСТАНОВЛЯЮ:

1. Отменить постановление Администрации ЗАТО г. Железногорск от 20.12.2004 № 2050 «О внесении изменений в постановление Администрации от 27.10.2004 № 1543».

2. Отделу управления проектами и документационного, организационного обеспечения деятельности Администрации ЗАТО г. Железногорск (В.Г. Винокурова) довести настоящее постановление до сведения населения через газету «Город и горожане».

3. Отделу общественных связей Администрации ЗАТО г. Железногорск (И.С. Архипова) разместить информацию о принятии настоящего постановления на официальном сайте Администрации ЗАТО г. Железногорск в информационно-телекоммуникационной сети «Интернет».

4. Контроль над исполнением настоящего постановления оставляю за собой

5. Настоящее постановление вступает в силу после его официального опубликования.

Глава ЗАТО г. Железногорск **Д.М. ЧЕРНЯТИН**

Муниципальное образование
«Закрытое административно – территориальное образование Железногорск Красноярского края»
АДМИНИСТРАЦИЯ ЗАТО г. ЖЕЛЕЗНОГОРСК

ПОСТАНОВЛЕНИЕ

15.01.2018 №10
г. Железногорск

О внесении изменений в постановление Администрации ЗАТО г. Железногорск от 14.10.2016 № 1734 «Об утверждении лимитов потребления энергоресурсов для муниципальных учреждений ЗАТО Железногорск на 2017 год»

В целях эффективного использования энергетических ресурсов при их потреблении, экономии бюджетных средств организациями, финансируемыми из бюджетов всех уровней, руководствуясь пунктом 4 статьи 16 Федерального закона от 06.10.2003 № 131-ФЗ «Об общих принципах организации местного самоуправления в Российской Федерации», статьями 36, 46 Устава ЗАТО Железногорск,

ПОСТАНОВЛЯЮ:

1. Внести в постановление Администрации ЗАТО г. Железногорск от 14.10.2016 № 1734 «Об утверждении лимитов потребления энергоресурсов для муниципальных учреждений ЗАТО Железногорск на 2017 год» следующие изменения:

1.1. Приложение № 1 к постановлению изложить в новой редакции, в соответствии с приложением к настоящему постановлению.

2. Управлению делами Администрации ЗАТО г. Железногорск (Е.В. Андросова) довести настоящее постановление до всеобщего сведения через газету «Город и горожане».

3. Отделу общественных связей Администрации ЗАТО г. Железногорск (И.С. Пикалова) разместить настоящее постановление на официальном сайте муниципального образования «Закрытое административно-территориальное образование Железногорск Красноярского края» в информационно-телекоммуникационной сети «Интернет».

4. Контроль над исполнением настоящего постановления оставляю за собой.

5. Настоящее постановление подлежит официальному опубликованию и применяется к правоотношениям, возникшим с 01.01.2017г.

Глава администрации
ЗАТО г. Железногорск **С. Е. ПЕШКОВ**

Приложение
к постановлению администрации
ЗАТО г. Железногорск
от 15.01.2018 № 10
Приложение № 1
к постановлению Администрации
ЗАТО г. Железногорск
от 14.10.2016 № 1734

Лимиты потребления энергоресурсов в 2017 году.

№ п/п	Наименование потребителя	Годовой лимит на 2017 год.					
		Электрическая энергия, КВт*ч	Тепловая энергия (компонента на отопление), Гкал	Питьевая вода, куб. м.	Теплоноситель, куб. м.	Водоотведение, куб. м.	Тепловая энергия (компонента на теплоноситель), Гкал
1.	2	3	4	5	6	7	8
1.	МАУ «КОСС»	1287780	2875	47000	28850	75850	1730
2.	МКУ ЦОС	28975	300	120	72	192	4
3.	Администрация ЗАТО г.Железногорск	3783343	3243	9752	3310	13392	180
4.	МКУ "Управление капитального строительства"	45310	193	426	280	706	20
5.	МКУ "Управление по делам ГОЧС и режима ЗАТО Железногорск"	18000	1619	152	81	210	6
6.	МКУ "Управление поселковыми территориями"	4500	404	48	100	148	6
7.	МКУ "Управление культуры"	10252	28	24	70	94	5
8.	МКУ «УИК»	1838710	2487	19439	5690	22979	296
9.	МБУ ДО «ДШИ 2»	11000	337	147	146	293	10
10.	МБУ ДО «ДХШ»	42341	337	520	242	762	16
11.	МБУ ДО «ДШИ им. М.П. Мусоргского»	70772	935	1112	916	2028	60
12.	МБУК ЦГБ им. Горького	110734	1109	1021	833	1854	55
13.	МБУК «Дворец культуры»	135000	1714	1962	2512	4474	163
14.	МБУК ДК «Старт»	211740	404	398	595	993	39
15.	МБУК «Музейно-выставочный центр»	49200	417	370	345	715	22
16.	МБУК Театр кукол «Золотой ключик»	29262	399	207	209	416	14
17.	МБУК «Театр оперетты»	64437	714	592	3627	4219	71
18.	МАУК «ПКиО им. С.М. Кирова»	391360	1080	6798	2561	9359	118
19.	МБУК «Центр досуга»	240861	1550	1211	664	1875	39
20.	Управление социальной защиты населения Администрации ЗАТО г.Железногорск	95330	221	320	115	435	7
21.	МКУ "УИЗиЗ"	19395	83	155	30	185	2
22.	МБОУ Школа № 90	228054	1750	7264	5846	13110	439
23.	МБОУ Гимназия № 91	170725	1162	9033	3563	12596	203
24.	МБОУ Школа № 93	101791	2107	4242	3122	7364	180
25.	МБОУ Школа № 95	192446	1864	5781	5929	11710	228
26.	МБОУ Гимназия № 96	139692	1979	3045	4300	7345	305
27.	МБОУ Школа № 97	149713	1802	2975	4197	7172	235
28.	МБОУ Школа № 98	160438	1531	3939	1573	5512	99
29.	МБОУ Школа №100	132741	1629	3645	1940	5585	125
30.	МБОУ СО Школа №101	143637	1195	3006	1615	4621	101
31.	МАОУ "Лицей №102"	216660	1897	8092	3804	11896	295
32.	МБОУ Лицей № 103 "Гармония"	336613	2303	8502	7944	16446	429
33.	МБОУ Школа №104	96576	1988	2690	5003	7693	298
34.	МБОУ Школа №106	306492	2269	5225	5061	10286	279
35.	МБОУ Школа №107	17992	297	461	47	508	3
36.	МБУ ДО «ДТ-ДиМ»	68800	1522	1024	1968	2992	107
37.	МБУ ДО «СЮТ»	119796	586	1117	875	1992	43
38.	МБУ ДО «ДЭБЦ»	64781	1327	1213	1220	2433	63
39.	МБОУ ДО «ДЮСШ -1»	65040	450	740	720	1460	48
40.	МАОУ ДО ДЮСШ «Юность»	351756	905	7500	7350	14850	475
41.	МАОУ ДОД ДООЦ "Горный"	291392	2344	10803	6516	17319	396
42.	МАОУ ДОД ДООЦ "Орбита"	241390	2114	8167	6953	15120	413
43.	МБУ ДО «Центр "Патриот"»	7303	98	63	68	131	4
44.	МБДОУ № 9	85275	551	2819	1930	4749	113
45.	МБДОУ № 13	31514	204	1450	587	1739	38
46.	МБДОУ № 19	68071	598	3200	2021	5221	128
47.	МБДОУ № 20	71786	635	1952	2237	4189	138
48.	МБДОУ № 23	73431	548	3918	1798	5716	112
49.	МБДОУ № 24	66991	506	3223	2257	5480	126
50.	МБДОУ № 29	76048	603	4018	2650	6668	158
51.	МБДОУ № 30	44521	329	2333	1959	4292	115
52.	МБДОУ № 31	49750	829	2485	1449	3934	87
53.	МБДОУ № 36	67859	650	3574	2290	5864	131
54.	МБДОУ № 37	33470	304	943	638	1581	38
55.	МБДОУ № 40	37312	211	1822	734	2556	45
56.	МБДОУ № 45	79246	627	2153	2931	5084	180
57.	МБДОУ № 51	17702	138	450	236	686	14
58.	МБДОУ № 53	23561	267	294	114	408	8
59.	МБДОУ № 54	28372	207	1530	1915	3445	115
60.	МБДОУ № 58	57323	596	2491	2690	5181	170
61.	МБДОУ № 59	63396	747	3624	2341	5965	157
62.	МБДОУ № 60	70235	568	3455	1443	4898	82
63.	МБДОУ № 61	67626	471	3092	1590	4682	90
64.	МБДОУ № 62	72317	795	3764	4613	8377	290
65.	МБДОУ № 63	97587	669	3391	3196	6587	201
66.	МАДОУ № 64	86016	753	7380	4612	11992	261
67.	МБДОУ № 65	55307	743	3742	3295	7037	157
68.	МБДОУ № 66	99200	848	6578	4267	10845	271
69.	МБДОУ № 67	74845	1174	5938	4342	10280	275
70.	МБДОУ № 68	87952	1032	7793	5851	13644	379
71.	МБДОУ № 70	99046	974	5340	3890	9230	279
72.	МБДОУ № 71	99162	1173	4531	2792	7323	214
73.	МБДОУ № 72	88477	908	5031	3484	8515	173
74.	МБУ "КЦСОН"	33600	306	359	155	513	7
75.	МКУ "Муниципальный архив"	10000	228	104	150	254	10
76.	МКУ "Молодежный центр"	22000	191	120	100	220	6
77.	МБОУ ДО ДЮСШ «СМЕНА»	62797	430	1960	1830	3790	100
78.	МАОУ ДО ДООЦ "Взлет"	318933	0	0	0	0	0
79.	МКУ «Централизованная бухгалтерия»	3600	8	85	6	91	0,4

ОБЪЯВЛЕНИЕ
О ПРОВЕДЕНИИ ОТБОРА ПОЛУЧАТЕЛЕЙ СУБСИДИЙ ДЛЯ ПРЕДОСТАВЛЕНИЯ СУБСИДИЙ СУБЪЕКТАМ МАЛОГО И СРЕДНЕГО ПРЕДПРИНИМАТЕЛЬСТВА И ФИЗИЧЕСКИМ ЛИЦАМ, ПРИМЕНЯЮЩИМ СПЕЦИАЛЬНЫЙ НАЛОГОВЫЙ РЕЖИМ «НАЛОГ НА ПРОФЕССИОНАЛЬНЫЙ ДОХОД», НА ВОЗМЕЩЕНИЕ ЗАТРАТ ПРИ ОСУЩЕСТВЛЕНИИ ПРЕДПРИНИМАТЕЛЬСКОЙ ДЕЯТЕЛЬНОСТИ

Администрация ЗАТО г. Железногорск продолжает проведение отбора получателей субсидий для предоставления субсидий субъектам малого и среднего предпринимательства и физическим лицам, применяющим специальный налоговый режим «Налог на профессиональный доход», на возмещение затрат при осуществлении предпринимательской деятельности (далее – отбор).

Отбор проводится в соответствии с Порядком предоставления субсидий субъектам малого и среднего предпринимательства и физическим лицам, применяющим специальный налоговый режим «Налог на профессиональный доход», на возмещение затрат при осуществлении предпринимательской деятельности, утвержденным постановлением Администрации ЗАТО г. Железногорск от 08.02.2021 № 266 (далее – Порядок).

1. Сроки проведения отбора с 01.04.2024 года по 27.04.2024 года.

2. Дата и время начала приема заявок на участие в отборе: 01.04.2024 в 08 часов 30 минут;

Дата и время окончания приема заявок: 27.04.2024 в 17 часов 00 минут.

3. Место приема заявок: Администрация ЗАТО г. Железногорск, 662971, г. Железногорск, ул. 22 партсъезда, д. 21, кабинеты 115, 117 (Управление экономики и планирования Администрации ЗАТО г. Железногорск), адреса электронной почты: dadeko@adm.k26.ru, dmitr@adm.k26.ru, телефоны: 8(3919) 76-56-76, 76-55-02.

4. Результатом предоставления субсидии является осуществление (непрекращение) на территории ЗАТО Железногорск деятельности получателем субсидии – субъектом малого и среднего предпринимательства в течение 24 месяцев после получения субсидии или осуществление (непрекращение) на территории ЗАТО Железногорск деятельности получателем субсидии – физическим лицом, применяющим специальный налоговый режим «Налог на профессиональный доход», в течение 12 месяцев после получения субсидии.

5. Доменное имя и указатель страницы сайта в информационно- телекоммуникационной сети «Интернет», на котором обеспечивается проведение отбора:

www.admk26.ru; https://www.admk26.ru/sfery/smb/munitsipalnaya_podderzhka

6. В отборе принимают участие заявители, удовлетворяющие следующим требованиям:

6.1. Субъекты малого и среднего предпринимательства:

1) осуществляющие свою деятельность на территории ЗАТО Железногорск;

2) не являющиеся на дату подачи заявки иностранными юридическими лицами, в том числе местом регистрации которых является государство или территория, включенные в утверждаемый Министерством финансов Российской Федерации перечень государств и территорий, используемых для промежуточного (офшорного) владения активами в Российской Федерации (далее - офшорные компании), а также российскими юридическими лицами, в уставном (складочном) капитале которых доля прямого или косвенного (через третьих лиц) участия офшорных компаний в совокупности превышает 25 процентов (если иное не предусмотрено законодательством Российской Федерации). При расчете доли участия офшорных компаний в капитале российских юридических лиц не учитывается прямое и (или) косвенное участие офшорных компаний в капитале публичных акционерных обществ (в том числе со статусом международной компании), акции которых обращаются на организованных торгах в Российской Федерации, а также косвенное участие офшорных компаний в капитале других российских юридических лиц, реализованное через участие в капитале указанных публичных акционерных обществ;

3) не находящиеся на дату подачи заявки в перечне организаций и физических лиц, в отношении которых имеются сведения об их причастности к экстремистской деятельности или терроризму;

4) не находящиеся на дату подачи заявки в составляемых в рамках реализации полномочий, предусмотренных главой VII Устава ООН, Советом Безопасности ООН или органами, специально созданными решениями Совета Безопасности ООН, перечнях организаций и физических лиц, связанных с террористическими организациями и террористами или с распространением оружия массового уничтожения;

5) не являющиеся на дату подачи заявки получателями средств из бюджета ЗАТО Железногорск в соответствии с иными муниципальными правовыми актами на заявляемые к возмещению расходы;

6) не являющиеся на дату подачи заявки иностранными агентами в соответствии с Федеральным законом от 14.07.2022 № 255-ФЗ «О контроле за деятельностью лиц, находящихся под иностранным влиянием»;

7) не имеющие на едином налоговом счете задолженности по уплате налогов, сборов и страховых взносов в бюджеты бюджетной системы Российской Федерации или имеющие задолженность по уплате налогов, сборов и страховых взносов в бюджеты бюджетной системы Российской Федерации в размере, не превышающем размер, определенный пунктом 3 статьи 47 Налогового кодекса Российской Федерации, на дату подачи заявки и (или) на дату формирования справки об исполнении налогоплательщиком (плательщиком сбора, плательщиком страховых взносов, налоговым агентом) обязанности по уплате налогов, сборов, страховых взносов, пеней, штрафов, процентов (форма по КНД 1120101) или справки о наличии на дату формирования справки положительного, отрицательного или нулевого сальдо единого налогового счета налогоплательщика, плательщика сбора, плательщика страховых взносов или налогового агента (форма по КНД 1160082);

8) не имеющие просроченной задолженности по возврату в бюджет ЗАТО Железногорск иных субсидий, бюджетных инвестиций, а также иной просроченной задолженности по денежным обязательствам перед ЗАТО Железногорск на дату подачи заявки;

9) юридические лица не находятся в процессе реорганизации (за исключением реорганизации в форме присоединения к юридическому лицу, являющемуся заявителем, другого юридического лица), ликвидации, в отношении них не введена процедура банкротства (в соответствии с Федеральным законом от 26.10.2002 № 127-ФЗ «О несостоятельности (банкротстве)»), деятельность которых не приостановлена в порядке, предусмотренном законодательством Российской Федерации, а индивидуальные предприниматели не прекратили деятельность в качестве индивидуального предпринимателя на дату подачи заявки;

10) включенные в Единый реестр субъектов малого и среднего предпринимательства;

11) осуществившие затраты, связанные с производством (реализацией) товаров, выполнением работ, оказанием услуг, в течение календарного года, предшествующего году подачи и в году подачи в период до даты подачи заявки о предоставлении субсидии;

12) для юридических лиц и индивидуальных предпринимателей, являющихся работодателями, среднемесячная заработная плата в расчете на одного работника за квартал, предшествующий дате подачи заявки, составляет не менее установленного федеральным законодательством Российской Федерации минимального размера оплаты труда с учетом коэффициентов и процентных надбавок, начисляемых в связи с работой в местностях с особыми климатическими условиями, в том числе в районах Крайнего Севера и приравненных к ним местностях;

13) осуществившие затраты, связанные с производством (реализацией) товаров, выполнением работ, оказанием услуг, в соответствии с видами экономической деятельности, сведения о которых внесены в Единый государственный реестр юридических лиц или Единый государственный реестр индивидуальных предпринимателей;

14) осуществляющие виды деятельности, за исключением видов деятельности, включенных в класс 12 раздела С, класс 92 раздела R, разделы B, D, E (за исключением классов 38, 39), G (за исключением группы 45.20), K, L, M (за исключением групп 70.21, 71.11, 71.12 ,73.11, 74.10, 74.20, 74.30, класса 75), N (за исключением группы 77.22), O, S (за исключением класса 95, групп 96.01, 96.02, 96.04, 96.09), T, U Общероссийского классификатора видов экономической деятельности ОК 029-2014, утвержденного приказом Росстандарта от 31.01.2014 № 14-ст.

6.2. Физические лица, применяющие специальный налоговый режим «Налог на профессиональный доход»:

1) зарегистрированные на территории Красноярского края и осуществляющие свою деятельность на территории ЗАТО Железногорск;

2) не находящиеся на дату подачи заявки в перечне организаций и физических лиц, в отношении которых имеются сведения об их причастности к экстремистской деятельности или терроризму;

3) не находящиеся на дату подачи заявки в составляемых в рамках реализации полномочий, предусмотренных главой VII Устава ООН, Советом Безопасности ООН или органами, специально созданными решениями Совета Безопасности ООН, перечнях организаций и физических лиц, связанных с террористическими организациями и террористами или с распространением оружия массового уничтожения;

4) не являющиеся на дату подачи заявки получателями средств из бюджета ЗАТО Железногорск в соответствии с иными муниципальными правовыми актами на заявляемые к возмещению расходы;

5) не являющиеся на дату подачи заявки иностранными агентами в соответствии с Федеральным законом от 14.07.2022 № 255-ФЗ «О контроле за деятельностью лиц, находящихся под иностранным влиянием»;

6) не имеющие на едином налоговом счете задолженности по уплате налогов, сборов и страховых взносов в бюджеты бюджетной системы Российской Федерации или имеющие задолженность по уплате налогов, сборов и страховых взносов в бюджеты бюджетной системы Российской Федерации в размере, не превышающем размер, определенный пунктом 3 статьи 47 Налогового кодекса Российской Федерации, на дату подачи заявки и (или) на дату формирования справки об исполнении налогоплательщиком (плательщиком сбора, плательщиком страховых взносов, налоговым агентом) обязанности по уплате налогов, сборов, страховых взносов, пеней, штрафов, процентов (форма по КНД 1120101) или справки о наличии на дату формирования справки положительного, отрицательного или нулевого сальдо единого налогового счета налогоплательщика, плательщика сбора, плательщика страховых взносов или налогового агента (форма по КНД 1160082);

7) не имеющие просроченной задолженности по возврату в бюджет ЗАТО Железногорск иных субсидий, бюджетных инвестиций, а также иной просроченной задолженности по денежным обязательствам перед ЗАТО Железногорск на дату подачи заявки;

8) осуществившие затраты, связанные с производством (реализацией) товаров, выполнением работ, оказанием услуг, в течение календарного года, предшествующего году подачи и в году подачи в период до даты подачи заявки о предоставлении субсидии;

9) осуществляющие виды деятельности, за исключением видов деятельности, включенных в класс 12 раздела С, класс 92 раздела R, разделы B, D, E (за исключением классов 38, 39), G (за исключением группы 45.20), K, L, M (за исключением групп 70.21, 71.11, 71.12 ,73.11, 74.10, 74.20, 74.30, класса 75), N (за исключением группы 77.22), O, S (за исключением класса 95, групп 96.01, 96.02, 96.04, 96.09), T, U Общероссийского классификатора видов экономической деятельности ОК 029-2014, утвержденного приказом Росстандарта от 31.01.2014 № 14-ст.

6.3. Субсидии не предоставляются субъектам малого и среднего предпринимательства и физическим лицам, применяющим специальный налоговый режим «Налог на профессиональный доход», получившим иные финансовые выплаты на осуществление предпринимательской деятельности, предоставляемой в соответствии с постановлением Правительства Красноярского края от 30.08.2012 № 429-п «Об утверждении Порядка, условий предоставления и размера единовременной финансовой помощи при государственной регистрации в качестве индивидуального предпринимателя, государственной регистрации создаваемого юридического лица, государственной регистрации крестьянского (фермерского) хозяйства, постановке на учет физического лица в качестве налогоплательщика налога на профессиональный доход гражданам, признанным в установленном порядке безработными, и гражданам, признанным в установленном порядке безработными, прошедшим профессиональное обучение или получившим дополнительное профессиональное образование по направлению органов службы занятости, перечня расходов, на финансирование которых предоставляется единовременная финансовая помощь, порядка подтверждения получателем единовременной финансовой помощи исполнения условий ее предоставления и целевого использования средств единовременной финансовой помощи, порядка возврата средств единовременной финансовой помощи в случае нарушения условий, установленных при ее предоставлении» (далее – единовременная финансовая помощь), в течение 90 календарных дней с момента перечисления единовременной финансовой помощи на счет гражданина, а также Порядком назначения государственной социальной помощи на основании социального контракта отдельным категориям граждан, утвержденным государственной программой «Развитие системы социальной поддержки граждан», утвержденной постановлением Правительства Красноярского края от 30.09.2013 № 507-п, в течение действия программы социальной адаптации.

6.4. Субсидии не предоставляются субъектам малого и среднего предпринимательства, осуществляющим производство и (или) реализацию подакцизных товаров, а также добычу и (или) реализацию полезных ископаемых, за исключением общераспространенных полезных ископаемых и минеральных питьевых вод.

6.5. Поддержка не может оказываться в отношении субъектов малого и среднего предпринимательства:

- являющихся кредитными организациями, страховыми организациями (за исключением потребительских кооперативов), инвестиционными фондами, негосударственными пенсионными фондами, профессиональными участниками рынка ценных бумаг, ломбардами;

- являющихся участниками соглашений о разделе продукции;

- осуществляющих предпринимательскую деятельность в сфере игорного бизнеса;

- являющихся в порядке, установленном законодательством Российской Федерации о валютном регулировании и валютном контроле, нерезидентами Российской Федерации, за исключением случаев, предусмотренных международными договорами Российской Федерации.

7. Перечень документов, представляемых заявителями для подтверждения соответствия указанным требованиям, определен:

- для субъектов малого и среднего предпринимательства пунктом 3.1.1.1 Порядка;

- для физических лиц, применяющих специальный налоговый режим «Налог на профессиональный доход» пунктом 3.1.1.2 Порядка.

8. Критерии отбора заявителей, имеющих право на получение субсидии:

8.1. Для субъектов малого и среднего предпринимательства:

1) соответствие требованию по уровню среднемесячной заработной платы в расчете на одного работника за квартал, предшествующий дате подачи заявки, который должен быть не менее установленного федеральным законодательством Российской Федерации минимального размера оплаты труда с учетом коэффициентов и процентных надбавок, начисляемых в связи с работой в местностях с особыми климатическими условиями, в том числе в районах Крайнего Севера и приравненных к ним местностях (для субъектов малого и среднего предпринимательства, имеющих работников);

2) наличие обязательства получателя субсидии о сохранении среднесписочной численности работников через 12 месяцев после получения субсидии в размере не менее 100 процентов среднесписочной численности работников на 1 января года получения субсидии. При этом в течение 12 месяцев после получения субсидии среднесписочная численность работников в одном или нескольких отчетных кварталах не должна составлять менее 80 процентов среднесписочной численности работников на 1 января года получения субсидии (для субъектов малого и среднего предпринимательства, имеющих работников);

3) наличие обязательства получателя субсидии о сохранении в течение двух отчетных периодов (с учетом года получения субсидии) среднемесячной заработной платы в расчете на одного работника, на уровне не ниже установленного федеральным законодательством Российской Федерации минимального размера оплаты труда с учетом коэффициентов и процентных надбавок, начисляемых в связи с работой в местностях с особыми климатическими условиями, в том числе в районах Крайнего Севера и приравненных к ним местностях (для субъектов малого и среднего предпринимательства, имеющих работников).

8.2. Для физических лиц, применяющих специальный налоговый режим «Налог на профессиональный доход»:

1) осуществление деятельности в качестве налогоплательщика «Налог на профессиональный доход» в течение периода не менее трех месяцев до даты подачи заявки.

9. Для участия в отборе и принятия решения о предоставлении субсидии заявитель представляет в Управление экономики и планирования Администрации ЗАТО г. Железногорск (далее – Управление) в сроки, указанные в объявлении о проведении отбора, заявку, включающую документы в соответствии с пунктом 3.1.1.1 или 3.1.1.2 Порядка.

Все копии представляются вместе с подлинниками документов, после сверки подлинники документов возвращаются заявителю.

Все листы представляемых заявителем документов, кроме ФЭО, должны быть прошнурованы, пронумерованы и содержать опись предоставляемых документов, опечатаны с указанием количества листов, подписаны и заверены печатью заявителя (при наличии).

Первым подшивается опись, далее подшиваются документы по очередности в соответствии с пунктом 3.1.1.1 или 3.1.1.2 Порядка (кроме ФЭО).

ФЭО должно быть прошнуровано, пронумеровано отдельно от представляемых заявителем документов, опечатано с указанием количества листов, подписано и заверено печатью заявителя (при наличии).

Представляемые документы должны быть составлены и заполнены в соответствии с нормами действующего законодательства Российской Федерации, устанавливающими порядки заполнения данных документов.

Заявитель несет ответственность за достоверность представляемых сведений и документов для получения субсидии в соответствии с действующим законодательством Российской Федерации.

10. Внесение изменений в заявку не допускается. Для внесения изменений заявка отзывается и после внесения изменений подается заново.

Заявитель вправе отозвать заявку путем письменного обращения в Администрацию ЗАТО г. Железногорск, но не позднее срока проведения отбора, указанного в объявлении о проведении отбора.

Основания для возврата заявки на доработку не предусмотрены. Заявка на доработку не возвращается.

Заявки, представленные для участия в отборе и получения субсидии, заявителям не возвращаются.

11. Заявка регистрируется Управлением в течение одного рабочего дня с момента приема документов. Управление выдает заявителю расписку о приеме заявки.

Управление в течение 25 (двадцати пяти) рабочих дней после окончания срока приема заявок, указанного в объявлении о проведении отбора, рассматривает поступившие заявки и готовит по каждой заявке заключение на предмет соответствия заявителя и предоставленных им документов критериям и требованиям настоящего Порядка.

Заключение в обязательном порядке должно содержать следующую информацию:

- о соответствии заявителя установленным требованиям и критериям;

- о полноте и качестве представленных заявителем документов;

- краткую характеристику хозяйственной деятельности заявителя.

В случае полного соответствия заявителя и представленных им документов требованиям законодательства и настоящего Порядка Управление вносит предложение Главе ЗАТО г. Железногорск о предоставлении субсидии, производит расчет размера субсидии и готовит проект постановления Администрации ЗАТО г. Железногорск о предоставлении субсидии.

Заявка, расчетный размер субсидии по которой превышает нераспределенный остаток бюджетных средств, финансируется в сумме указанного остатка.

В случае несоответствия заявителя и (или) представленных им документов требованиям законодательства и настоящего Порядка Управление вносит предложение Главе ЗАТО г. Железногорск об отказе в предоставлении субсидии и готовит проект постановления Администрации ЗАТО г. Железногорск об отказе в предоставлении субсидии.

Решение о предоставлении или об отказе в предоставлении субсидии принимается Главой ЗАТО г. Железногорск в соответствии с настоящим Порядком и оформляется постановлением Администрации ЗАТО г. Железногорск.

Управление информирует заявителя о принятом решении в течение 5 (пяти) дней с момента вступления указанного постановления в силу путем направления письменного уведомления.

В случае получения уведомления об отказе в предоставлении субсидии, заявитель вправе повторно подать в установленном порядке доработанную заявку при условии устранения причин отказа.

Основания для отказа в предоставлении субсидии:

- несоответствия заявителя требованиям и критериям, установленным пунктами 2.2, 2.3 настоящего Порядка;

- заявителем не представлены (представлены не в полном объеме) документы, определенные пунктом 3.1.1.1 или 3.1.1.2 настоящего Порядка, или представлены недостоверные сведения и документы;

- не выполнены условия оказания поддержки;

- ранее в отношении заявителя было принято решение об оказании аналогичной поддержки (поддержки, условия оказания которой совпадают, включая форму, вид поддержки и цели ее оказания) и сроки ее оказания не истекли;

- с даты признания заявителя совершившим нарушение порядка и условий оказания поддержки прошло менее одного года, за исключением случая более раннего устранения заявителем такого нарушения при условии соблюдения им срока устранения такого нарушения, установленного Администрацией ЗАТО г. Железногорск, а в случае, если нарушение порядка и условий оказания поддержки связано с нецелевым использованием средств поддержки или представлением недостоверных сведений и документов, с даты признания заявителя совершившим такое наруше-

ние прошло менее трех лет;

- отсутствия средств, предусмотренных в бюджете ЗАТО Железногорск на предоставление субсидий в текущем финансовом году.

12. Объем средств субсидии, распределяемой в рамках отбора, предусмотренный муниципальной программой «Развитие инвестиционной, инновационной деятельности, малого и среднего предпринимательства на территории ЗАТО Железногорск», утвержденной постановлением Администрации ЗАТО г. Железногорск от 07.11.2013 № 1762, составляет 2 903 200 рублей.

Размер субсидии составляет 50 процентов произведенных заявителем затрат, но не более:

- 500 000 (Пятисот тысяч) рублей заявителю (субъекту малого и среднего предпринимательства) (с учетом НДС – для заявителя, применяющего специальные режимы налогообложения, и без учета НДС – для заявителя, применяющего общую систему налогообложения);

- 100 000 (Ста тысяч) рублей заявителю (физическому лицу, применяющему специальный налоговый режим «Налог на профессиональный доход»).

При этом поддержка предоставляется одному и тому же получателю субсидии не чаще одного раза в течение двух лет.

Субсидии предоставляются в пределах средств, предусмотренных на эти цели в бюджете ЗАТО Железногорск на соответствующий финансовый год и межбюджетных трансфертов из краевого бюджета.

В случае если к моменту предоставления субсидии в бюджете ЗАТО Железногорск на текущий финансовый год по каким-либо причинам отсутствуют средства (в том числе исчерпан лимит средств, выделенных на цели предоставления указанных субсидий), предоставление субсидии в текущем году прекращается.

Заявка, расчетный размер субсидии по которой превышает нераспределенный остаток бюджетных средств, финансируется в сумме указанного остатка.

13. Разъяснения положений объявления о проведении отбора осуществляет Администрация ЗАТО г. Железногорск, 662971, г. Железногорск, ул. 22 партсъезда, д. 21, кабинеты 115, 117 (Управление экономики и планирования Администрации ЗАТО г. Железногорск), адреса электронной почты: dadeko@adm.k26.ru, dmitr@adm.k26.ru, телефоны: 8(3919) 76-56-76, 76-55-02 с 01.04.2024 года по 27.04.2024 года.

14. Администрация ЗАТО г. Железногорск в течение 10 (десяти) рабочих дней с даты вступления в силу постановления о предоставлении субсидии заключает с заявителем соглашение в соответствии с типовой формой, установленной Финансовым управлением Администрации ЗАТО г. Железногорск.

15. В случае если соглашение не заключено в установленные сроки по вине заявителя, субсидия не предоставляется, заявитель признается уклонившимся от заключения соглашения. Постановление о предоставлении субсидии подлежит отмене.

Управление информирует заявителя о принятом решении в течение 5 (пяти) дней с момента вступления указанного постановления в силу путем направления письменного уведомления.

16. Информация о результатах отбора размещается на официальном сайте Администрации ЗАТО г. Железногорск в информационно-телекоммуникационной сети «Интернет» не позднее 12.07.2024 года.

ОБЪЯВЛЕНИЕ О ПРОВЕДЕНИИ ОТБОРА ПОЛУЧАТЕЛЕЙ СУБСИДИЙ ДЛЯ ПРЕДОСТАВЛЕНИЯ СУБСИДИЙ СУБЪЕКТАМ МАЛОГО И СРЕДНЕГО ПРЕДПРИНИМАТЕЛЬСТВА, ЯВЛЯЮЩИМСЯ РЕЗИДЕНТАМИ ТОР «ЖЕЛЕЗНОГОРСК», НА ВОЗМЕЩЕНИЕ ЧАСТИ ЗАТРАТ НА УПЛАТУ АРЕНДНОЙ ПЛАТЫ ЗА ЗЕМЕЛЬНЫЕ УЧАСТКИ (ОБЪЕКТЫ НЕДВИЖИМОСТИ), РАСПОЛОЖЕННЫЕ НА ТОР «ЖЕЛЕЗНОГОРСК»

Администрация ЗАТО г. Железногорск продолжает проведение отбора получателей субсидий для предоставления субсидий субъектам малого и среднего предпринимательства, являющимся резидентами ТОР «Железногорск», на возмещение части затрат на уплату арендной платы за земельные участки (объекты недвижимости), расположенные на ТОР «Железногорск» (далее – отбор).

Отбор проводится в соответствии с Порядком предоставления субсидий субъектам малого и среднего предпринимательства, являющимся резидентами ТОР «Железногорск», на возмещение части затрат на уплату арендной платы за земельные участки (объекты недвижимости), расположенные на ТОР «Железногорск», утвержденным постановлением Администрации ЗАТО г. Железногорск от 08.02.2021 № 266 (далее – Порядок).

1. Сроки проведения отбора с 01.04.2024 года по 27.04.2024 года.

2. Дата и время начала приема заявок на участие в отборе: 01.04.2024 в 08 часов 30 минут;

Дата и время окончания приема заявок: 27.04.2024 в 17 часов 00 минут.

3. Место приема заявок: Администрация ЗАТО г. Железногорск, 662971, г. Железногорск, ул. 22 партсъезда, д. 21, кабинеты 115, 117 (Управление экономики и планирования Администрации ЗАТО г. Железногорск), адреса электронной почты: dadeko@adm.k26.ru, dmitr@adm.k26.ru, телефоны: 8(3919) 76-56-76, 76-55-02.

4. Результатом предоставления субсидии является осуществление (непрекращение) на территории ЗАТО Железногорск деятельности получателем субсидии в течение 24 месяцев после получения субсидии.

5. Доменное имя и указатель страницы сайта в информационно- телекоммуникационной сети «Интернет», на котором обеспечивается проведение отбора:

www.admk26.ru; https://www.admk26.ru/sfery/smb/munitsipalnaya_podderzhka

6. В отборе принимают участие заявители, удовлетворяющие следующим требованиям:

1) осуществляющие виды экономической деятельности, включенные в классы Общероссийского классификатора видов экономической деятельности (ОК 029-2014 (КДЕС Ред. 2)), за исключением видов экономической деятельности, при осуществлении которых не предоставляется особый правовой режим осуществления предпринимательской деятельности на ТОР «Железногорск», определенных постановлением Правительства Российской Федерации от 06.02.2018 № 114, по перечню:

подкласс 02.2 «Лесозаготовки»;

класс 06 «Добыча нефти и природного газа»;

подкласс 09.1 «Предоставление услуг в области добычи нефти и природного газа»;

класс 11 «Производство напитков», за исключением видов экономической деятельности, включенных в группу 11.07 «Производство безалкогольных напитков; производство упакованных питьевых вод, включая минеральные воды»;

класс 12 «Производство табачных изделий»;

группа 19.2 «Производство нефтепродуктов»;

класс 45 «Торговля оптовая и розничная автотранспортными средствами и мотоциклами и их ремонт», за исключением подкласса 45.2 «Техническое обслуживание и ремонт автотранспортных средств» и подгруппы 45.40.5 «Техническое обслуживание и ремонт мотоциклов и мототранспортных средств»;

класс 46 «Торговля оптовая, кроме оптовой торговли автотранспортными средствами и мотоциклами»;

класс 47 «Торговля розничная, кроме торговли автотранспортными средствами и мотоциклами»;

класс 49 «Деятельность сухопутного и трубопроводного транспорта»;

класс 50 «Деятельность водного транспорта»;

класс 51 «Деятельность воздушного и космического транспорта»;

класс 64 «Деятельность по предоставлению финансовых услуг, кроме услуг по страхованию и пенсионному обеспечению»;

класс 65 «Страхование, перестрахование, деятельность негосударственных пенсионных фондов, кроме обязательного социального обеспечения»;

класс 66 «Деятельность вспомогательная в сфере финансовых услуг и страхования»;

класс 77 «Аренда и лизинг»;

класс 84 «Деятельность органов государственного управления по обеспечению военной безопасности, обязательному социальному обеспечению»;

класс 92 «Деятельность по организации и проведению азартных игр и заключению пари, по организации и проведению лотерей»;

класс 94 «Деятельность общественных организаций»;

класс 97 «Деятельность домашних хозяйств с наемными работниками»;

класс 98 «Деятельность недифференцированная частных домашних хозяйств по производству товаров и предоставлению услуг для собственного потребления»;

класс 99 «Деятельность экстерриториальных организаций и органов»;

2) не являющиеся на дату подачи заявки иностранными юридическими лицами, в том числе местом регистрации которых является государство или территория, включенные в утверждаемый Министерством финансов Российской Федерации перечень государств и территорий, используемых для промежуточного (офшорного) владения активами в Российской Федерации (далее - офшорные компании), а также российскими юридическими лицами, в уставном (складочном) капитале которых доля прямого или косвенного (через третьих лиц) участия офшорных компаний в совокупности превышает 25 процентов (если иное не предусмотрено законодательством Российской Федерации). При расчете доли участия офшорных компаний в капитале российских юридических лиц не учитывается прямое и (или) косвенное участие офшорных компаний в капитале публичных акционерных обществ (в том числе со статусом международной компании), акции которых обращаются на организованных торгах в Российской Федерации, а также косвенное участие офшорных компаний в капитале других российских юридических лиц, реализованное через участие в капитале указанных публичных акционерных обществ;

3) не находящиеся на дату подачи заявки в перечне организаций и физических лиц, в отношении которых имеются сведения об их причастности к экстремистской деятельности или терроризму;

4) не находящиеся на дату подачи заявки в составляемых в рамках реализации полномочий, предусмотренных главой VII Устава ООН, Советом Безопасности ООН или органами, специально созданными решениями Совета Безопасности ООН, перечнях организаций и физических лиц, связанных с террористическими организациями и террористами или с распространением оружия массового уничтожения;

5) не являющиеся на дату подачи заявки получателями средств из бюджета ЗАТО Железногорск в соответствии с иными муниципальными правовыми актами на заявляемые к возмещению расходы;

6) не являющиеся на дату подачи заявки иностранными агентами в соответствии с Федеральным законом от 14.07.2022 № 255-ФЗ «О контроле за деятельностью лиц, находящихся под иностранным влиянием»;

7) не имеющие на едином налоговом счете задолженности по уплате налогов, сборов и страховых взносов в бюджеты бюджетной системы Российской Федерации или имеющие задолженность по уплате налогов, сборов и страховых взносов в бюджеты бюджетной системы Российской Федерации в размере, не превышающем размер, определенный пунктом 3 статьи 47 Налогового кодекса Российской Федерации, на дату подачи заявки и (или) на дату формирования справки об исполнении налогоплательщиком (плательщиком сбора, плательщиком страховых взносов, налоговым агентом) обязанности по уплате налогов, сборов, страховых взносов, пеней, штрафов, процентов (форма по КНД 1120101) или справки о наличии на дату формирования справки положительного, отрицательного или нулевого сальдо единого налогового счета налогоплательщика, плательщика сбора, плательщика страховых взносов или налогового агента (форма по КНД 1160082);

8) не имеющие просроченной задолженности по возврату в бюджет ЗАТО Железногорск иных субсидий, бюджетных инвестиций, а также иной просроченной задолженности по денежным обязательствам перед ЗАТО Железногорск на дату подачи заявки;

9) юридические лица не находятся в процессе реорганизации (за исключением реорганизации в форме присоединения к юридическому лицу, являющемуся заявителем, другого юридического лица), ликвидации, в отношении них не введена процедура банкротства (в соответствии с Федеральным законом от 26.10.2002 № 127-ФЗ «О несостоятельности (банкротстве)»), деятельность которых не приостановлена в порядке, предусмотренном законодательством Российской Федерации, а индивидуальные предприниматели не прекратили деятельность в качестве индивидуального предпринимателя на дату подачи заявки;

10) включенные в Единый реестр субъектов малого и среднего предпринимательства;

11) заключение резидентом ТОР «Железногорск» договора аренды земельного участка (объекта недвижимости), расположенного на территории ТОР «Железногорск»;

12) для юридических лиц и индивидуальных предпринимателей, являющихся работодателями, среднемесячная заработная плата в расчете на одного работника за квартал, предшествующий дате подачи заявки, составляет не менее установленного федеральным законодательством Российской Федерации минимального размера оплаты труда с учетом коэффициентов и процентных надбавок, начисляемых в связи с работой в местностях с особыми климатическими условиями, в том числе в районах Крайнего Севера и приравненных к ним местностях.

7. Перечень документов, представляемых заявителями для подтверждения соответствия указанным требованиям, определен пунктом 3.1.1 Порядка.

8. Категории получателей субсидии, являющиеся участниками отбора – субъекты малого и среднего предпринимательства, являющиеся резидентами ТОР «Железногорск».

9. Для участия в отборе и принятия решения о предоставлении субсидии заявитель представляет в Управление экономики и планирования Администрации ЗАТО г. Железногорск (далее – Управление) в сроки, указанные в объявлении о проведении отбора, заявку, включающую документы в соответствии с пунктом 3.1.1 Порядка.

Все копии представляются вместе с подлинниками документов, после сверки подлинники документов возвращаются заявителю.

Все листы представляемых заявителем документов, кроме ФЭО, должны быть прошнурованы, пронумерованы и содержать опись предоставляемых документов, опечатаны с указанием количества листов, подписаны и заверены печатью заявителя (при наличии).

Первым подшивается опись, далее подшиваются документы строго по очередности в соответствии с пунктом 3.1.1 Порядка (кроме ФЭО).

ФЭО должно быть прошнуровано, пронумеровано отдельно от представляемых заявителем документов, опечатано с указанием количества листов, подписано и заверено печатью заявителя (при наличии).

Представляемые документы должны быть составлены и заполнены в соответствии с нормами действующего законодательства Российской Федерации, устанавливающими порядки заполнения данных документов.

Заявитель несет ответственность за достоверность представляемых сведений и документов для получения субсидии в соответствии с действующим законодательством Российской Федерации.

10. Внесение изменений в заявку не допускается. Для внесения изменений заявка отзывается и после внесения изменений подается заново.

Заявитель вправе отозвать заявку путем письменного обращения в Администрацию ЗАТО г. Железногорск, но не позднее срока проведения отбора, указанного в объявлении о проведении отбора.

Основания для возврата заявки на доработку не предусмотрены. Заявка на доработку не возвращается.

Заявки, представленные для участия в отборе и получения субсидии, заявителям не возвращаются.

11. Заявка регистрируется Управлением в течение одного рабочего дня с момента приема документов. Управление выдает заявителю расписку о приеме заявки.

Управление в течение 25 (двадцати пяти) рабочих дней после окончания срока приема заявок, указанного в объявлении о проведении отбора, рассматривает поступившие заявки и готовит по каждой заявке заключение на предмет соответствия заявителя и предоставленных им документов требованиям настоящего Порядка.

Заключение в обязательном порядке должно содержать следующую информацию:

- о соответствии заявителя установленным требованиям;

- о полноте и качестве представленных заявителем документов;

- краткую характеристику хозяйственной деятельности заявителя.

В случае полного соответствия заявителя и представленных им документов требованиям законодательства и настоящего Порядка Управление вносит предложение Главе ЗАТО г. Железногорск о предоставлении субсидии, производит расчет размера субсидии и готовит проект постановления Администрации ЗАТО г. Железногорск о предоставлении субсидии.

Заявка, расчетный размер субсидии по которой превышает нераспределенный остаток бюджетных средств, финансируется в сумме указанного остатка.

В случае несоответствия заявителя и (или) представленных им документов требованиям законодательства и настоящего Порядка Управление вносит предложение Главе ЗАТО г. Железногорск об отказе в предоставлении субсидии и готовит проект постановления Администрации ЗАТО г. Железногорск об отказе в предоставлении субсидии.

Решение о предоставлении или об отказе в предоставлении субсидии принимается Главой ЗАТО г. Железногорск в соответствии с настоящим Порядком и оформляется постановлением Администрации ЗАТО г. Железногорск.

Управление информирует заявителя о принятом решении в течение 5 (пяти) дней с момента вступления указанного постановления в силу путем направления письменного уведомления.

В случае получения уведомления об отказе в предоставлении субсидии, заявитель вправе повторно подать в установленном порядке доработанную заявку при условии устранения причин отказа.

Основания для отказа в предоставлении субсидии:

- несоответствия заявителя требованиям, установленным пунктами 2.2, 2.3, 2.4 настоящего Порядка;

- заявителем не представлены (представлены не в полном объеме) документы, определенные пунктом 3.1.1 настоящего Порядка, или представлены недостоверные сведения и документы;

- не выполнены условия оказания поддержки;

- ранее в отношении заявителя было принято решение об оказании аналогичной поддержки (поддержки, условия оказания которой совпадают, включая форму, вид поддержки и цели ее оказания) и сроки ее оказания не истекли;

- с даты признания заявителя совершившим нарушение порядка и условий оказания поддержки прошло менее одного года, за исключением случая более раннего устранения заявителем такого нарушения при условии соблюдения им срока устранения такого нарушения, установленного Администрацией ЗАТО г. Железногорск, а в случае, если нарушение порядка и условий оказания поддержки связано с нецелевым использованием средств поддержки или представлением недостоверных сведений и документов, с даты признания заявителя совершившим такое нарушение прошло менее трех лет;

- отсутствия средств, предусмотренных в бюджете ЗАТО Железногорск на предоставление субсидий в текущем финансовом году.

12. Объем средств субсидии, распределяемой в рамках отбора, предусмотренный муниципальной программой «Развитие инвестиционной, инновационной деятельности, малого и среднего предпринимательства на территории ЗАТО Железногорск», утвержденной постановлением Администрации ЗАТО г. Железногорск от 07.11.2013 № 1762, составляет 300 000 рублей.

Субсидии предоставляются в размере 25 процентов от произведенных заявителем затрат на уплату арендной платы за земельные участки (объекты недвижимости), расположенные на ТОР «Железногорск» (с учетом НДС – для заявителей, применяющих специальные режимы налогообложения, и без учета НДС – для заявителей, применяющих общую систему налогообложения), но не более 200 000 (Двухсот тысяч) рублей одному заявителю в течение одного финансового года.

Субсидии предоставляются в пределах средств, предусмотренных на эти цели в бюджете ЗАТО Железногорск на соответствующий финансовый год.

В случае если к моменту предоставления субсидии в бюджете ЗАТО Железногорск на текущий финансовый год по каким-либо причинам отсутствуют средства (в том числе исчерпан лимит средств, выделенных на цели предоставления указанных субсидий), предоставление субсидии в текущем году прекращается.

Заявка, расчетный размер субсидии по которой превышает нераспределенный остаток бюджетных средств, финансируется в сумме указанного остатка.

13. Разъяснения положений объявления о проведении отбора осуществляет Администрация ЗАТО г. Железногорск, 662971, г. Железногорск, ул. 22 партсъезда, д. 21, кабинеты 115, 117 (Управление экономики и планирования Администрации ЗАТО г. Железногорск), адреса электронной почты: dadeko@adm.k26.ru, dmitr@adm.k26.ru, телефоны: 8(3919) 76-56-76, 76-55-02 с 01.04.2024 года по 27.04.2024 года.

14. Администрация ЗАТО г. Железногорск в течение 10 (десяти) рабочих дней с даты вступления в силу постановления о предоставлении субсидии заключает с заявителем соглашение в соответствии с типовой формой, установленной Финансовым управлением Администрации ЗАТО г. Железногорск.

15. В случае если соглашение не заключено в установленные сроки по вине заявителя, субсидия не предоставляется, заявитель признается уклонившимся от заключения соглашения. Постановление о предоставлении субсидии подлежит отмене.

Управление информирует заявителя о принятом решении в течение 5 (пяти) дней с момента вступления указанного постановления в силу путем направления письменного уведомления.

16. Информация о результатах отбора размещается на официальном сайте Администрации ЗАТО г. Железногорск в информационно-телекоммуникационной сети «Интернет» не позднее 12.07.2024 года.

ИНФОРМАЦИОННОЕ СООБЩЕНИЕ ОБ ОБЪЯВЛЕНИИ АУКЦИОНА, ОТКРЫТОГО ПО СОСТАВУ УЧАСТНИКОВ, НА ПРАВО ЗАКЛЮЧЕНИЯ ДОГОВОРОВ АРЕНДЫ ЗЕМЕЛЬНЫХ УЧАСТКОВ В ЭЛЕКТРОННОЙ ФОРМЕ (ЭЛЕКТРОННЫЙ АУКЦИОН)

Официальные сайты, на которых размещено Извещение № 07/2024 о проведении аукциона:

- официальный сайт Администрации ЗАТО г. Железногорск в информационно-телекоммуникационной сети «Интернет» www.admk26.ru

- официальный сайт Российской Федерации для размещения информации о проведении торгов www.torgi.gov.ru

- Электронная площадка (ЭП) www.rts-tender.ru

Аукцион состоится: 06 мая 2024 года в 08 часов 00 минут местного времени (МСК+4).

Дата и время начала приема заявок: 05 апреля 2024 года 08 час. 00 мин. местного времени (МСК+4).

Дата и время окончания приема заявок: 01 мая 2024 года 18 час. 00 мин. местного времени (МСК+4).

Дата и время рассмотрения заявок: 02 мая 2024 года 14 час. 00 мин. местного времени (МСК+4).

Место проведения аукциона: электронная площадка «РТС-тендер» Имущественные торги в информационно-телекоммуникационной сети «Интернет» - автоматизированная система, размещённая на официальном сайте в информационно-телекоммуникационной сети «Интернет» по адресу: https://www.rts-tender.ru/property-sales

Место и время приема заявок: электронная площадка «РТС-тендер» Имущественные торги в информационно-телекоммуникационной сети «Интернет» по адресу: www.rts-tender.ru

Прием заявок на участие в электронном аукционе осуществляется круглосуточно.

Предмет аукциона:

Лот 1: Земельный участок кадастровый номер 24:58:0503001:208, площадь земельного участка 300 кв. м., земли промышленности, энергетики, транспорта, связи, радиовещания, телевидения, информатики, земли для обеспечения космической деятельности, земли обороны, безопасности и земли иного специального назначения, местоположение: Российская Федерация, Красноярский край, городской округ ЗАТО город Железногорск, примерно 164 м по направлению на северо-запад от садового дома № 2 на территории СНТ № 19 в г. Железногорск, для строительства нежилого здания (сооружения), предназначенного для хранения и обслуживания объекта речного транспорта, вид разрешенного использования – причалы для маломерных судов.

Начальная цена предмета аукциона (начальный размер арендной платы в год): 75 938 (Семьдесят пять тысяч девятьсот тридцать восемь) рублей 00 копеек.

Лот 2: Земельный участок кадастровый номер 24:58:0308001:6073, площадь земельного участка 1891 кв. м., земли населенных пунктов, местоположение: Российская Федерация, Красноярский край, городской округ ЗАТО город Железногорск, г. Железногорск, ул. Южная, земельный участок № 45В, для размещения стоянки автомобильного транспорта, для целей не связанных со строительством, вид разрешенного использования – автомобильный транспорт.

Начальная цена предмета аукциона (начальный размер арендной платы в год): 110 558 (Сто десять тысяч пятьсот пятьдесят восемь) рублей 00 копеек.

Лот 3: Земельный участок кадастровый номер 24:58:0355001:2990, площадь земельного участка 236 кв. м., местоположение: Российская Федерация, Красноярский край, городской округ ЗАТО город Железногорск, г. Железногорск, ул. Привокзальная, земельный участок № 1/1, для размещения стоянки автомобильного транспорта, для целей не связанных со строительством, вид разрешенного использования – стоянка транспортных средств.

Начальная цена предмета аукциона (начальный размер арендной платы в год): 14 076 (Четырнадцать тысяч семьдесят шесть) рублей 00 копеек.

Подача заявок на участие в аукционе на электронной площадке осуществляется только Клиентами электронной площадки - юридическими лицами или физическими лицами, в том числе индивидуальными предпринимателями, зарегистрированными на электронной площадке в установленном Регламентом порядке, и которым предоставлен доступ в Личный кабинет.

Заявитель, претендующий на участие в аукционе и заключение договора в электронном виде, должен иметь усиленную квалифицированную электронную подпись, оформленную в соответствии с требованиями действующего законодательства удостоверяющим центром, и прошедший регистрацию на электронной площадке в соответствии с Регламентом и Инструкциями.

Заявитель к моменту подачи заявки, должен в порядке, установленном Соглашением о гарантийном обеспечении на электронной площадке «РТС-тендер» Имущественные торги:

- передать Оператору ЭП средства гарантийного обеспечения оплаты услуг Оператора ЭП (1% от начальной цены имущества и не более 5 000 рублей, без учета НДС;

- передать Оператору ЭП сумму денежных средств, в размере задатка, указанного в Извещении.

Заявка на участие в электронном аукционе с указанием банковских реквизитов счета для возврата задатка направляется оператору электронной площадки в форме электронного документа (посредством заполнения электронной формы на электронной площадке «РТС-тендер» Имущественные торги) (Форма заявки приведена в Приложении № 1 к Извещению) с приложением документов (электронных образов):

Перечень документов для участия в аукционе:

1) копии документов, удостоверяющих личность заявителя (для граждан);

2) документы, подтверждающие внесение задатка.

Заявка на участие в электронном аукционе, а также прилагаемые к ней документы подписываются усиленной квалифицированной электронной подписью заявителя.

Заявка и прилагаемые к ней документы направляются одновременно.

Не допускается раздельного направления заявки и приложенных к ней документов, направление дополнительных документов после подачи заявки или замена ранее направленных документов без отзыва заявки.

Одно лицо имеет право подать только одну заявку.

Получить информацию об аукционе можно в рабочие дни с 10 час. 00 мин. до 17 час. 00 мин. (перерыв с 12 час. 30 мин. до 13 час. 30 мин.) в МКУ «Управление имуществом, землепользования и землеустройства» по адресу: Красноярский край, ЗАТО Железногорск, г. Железногорск, пр. Курчатова, 48 «А», каб. 9 и 10.

Телефоны: 8 (3919) 76-65-01, 76-72-97

ИНФОРМАЦИОННОЕ СООБЩЕНИЕ ОБ ОБЪЯВЛЕНИИ АУКЦИОНА НА ПРАВО ЗАКЛЮЧЕНИЯ ДОГОВОРОВ АРЕНДЫ ЗЕМЕЛЬНЫХ УЧАСТКОВ В ЭЛЕКТРОННОЙ ФОРМЕ (ЭЛЕКТРОННЫЙ АУКЦИОН)

Официальные сайты, на которых размещено Извещение № 08/2024 о проведении аукциона:

- официальный сайт Администрации ЗАТО г. Железногорск в информационно-телекоммуникационной сети «Интернет» www.admk26.ru

- официальный сайт Российской Федерации для размещения информации о проведении торгов www.torgi.gov.ru

- Электронная площадка (ЭП) www.rts-tender.ru

Аукцион состоится: 06 мая 2024 года в 08 часов 00 минут местного времени (МСК+4).

Дата и время начала приема заявок: 05 апреля 2024 года 08 час. 00 мин. местного времени (МСК+4).

Дата и время окончания приема заявок: 01 мая 2024 года 17 час. 00 мин. местного времени (МСК+4).

Дата и время рассмотрения заявок: 02 мая 2024 года 14 час. 00 мин. местного времени (МСК+4).

Место проведения аукциона: электронная площадка «РТС-тендер» Имущественные торги в информационно-телекоммуникационной сети «Интернет» - автоматизированная система, размещённая на официальном сайте в информационно-телекоммуникационной сети «Интернет» по адресу: https://www.rts-tender.ru/property-sales

Место и время приема заявок: электронная площадка «РТС-тендер» Имущественные торги в информационно-телекоммуникационной сети «Интернет» по адресу: www.rts-tender.ru

Прием заявок на участие в электронном аукционе осуществляется круглосуточно.

Предмет аукциона:

Лот 1: Земельный участок кадастровый номер 24:58:0354001:1989, площадь земельного участка 1001 кв. м., местоположение: Российская Федерация, Красноярский край, городской округ ЗАТО город Железногорск, г. Железногорск, ул. Ботаническая, земельный участок № 4, вид разрешенного использования – для индивидуального жилищного строительства (2.1).

Начальная цена предмета аукциона (начальный размер арендной платы в год): 155 424 (Сто пятьдесят пять тысяч четыреста двадцать четыре) рубля 00 копеек.

Участниками аукциона могут являться только граждане (физические лица).

Для участия в аукционе необходимо пройти регистрацию на электронной площадке в качестве физического лица.

Заявитель, претендующий на участие в аукционе и заключение договора в электронном виде, должен иметь усиленную квалифицированную электронную подпись, оформленную в соответствии с требованиями действующего законодательства удостоверяющим центром, и прошедший регистрацию в качестве физического лица (не индивидуального предпринимателя, не должностного лица, и прочее) на электронной площадке в соответствии с Регламентом и Инструкциями.

Заявитель к моменту подачи заявки, должен в порядке, установленном Соглашением о гарантийном обеспечении на электронной площадке «РТС-тендер» Имущественные торги:

- передать Оператору ЭП средства гарантийного обеспечения оплаты услуг Оператора ЭП (1% от начальной цены имущества и не более 2 000 рублей, в том числе НДС 20%);

- передать Оператору ЭП сумму денежных средств, в размере задатка, указанного в Извещении.

Заявка на участие в электронном аукционе с указанием банковских реквизитов счета для возврата задатка направляется оператору электронной площадки в форме электронного документа (посредством заполнения электронной формы на электронной площадке «РТС-тендер» Имущественные торги) (Форма заявки приведена в Приложении № 1 к Извещению) с приложением документов (электронных образов):

Перечень документов для участия в аукционе:

1) копии документов, удостоверяющих личность заявителя (для граждан);

2) документы, подтверждающие внесение задатка.

Заявка на участие в электронном аукционе, а также прилагаемые к ней документы подписываются усиленной квалифицированной электронной подписью заявителя.

Получить информацию об аукционе можно в рабочие дни с 10 час. 00 мин. до 17 час. 00 мин. (перерыв с 12 час. 30 мин. до 13 час. 30 мин.) в МКУ «Управление имуществом, землепользования и землеустройства» по адресу: Красноярский край, ЗАТО Железногорск, г. Железногорск, пр. Курчатова, 48 «А», каб. 9 и 10.

Телефоны: 8 (3919) 76-65-01, 76-72-97

Городской округ
«Закрытое административно – территориальное образование Железногорск Красноярского края»
АДМИНИСТРАЦИЯ ЗАТО г. ЖЕЛЕЗНОГОРСК

ПОСТАНОВЛЕНИЕ

01.04.2024 №643
г. Железногорск

О предоставлении Пьяных Ларисе Александровне разрешения на условно разрешенный вид использования земельного участка – малоэтажная многоквартирная жилая застройка

На основании заключения публичных слушаний от 19.03.2024, заключения Комиссии по подготовке правил землепользования и застройки ЗАТО Железногорск от 22.03.2024, в соответствии со статьей 28 Федерального закона от 06.10.2003 № 131-ФЗ «Об общих принципах организации местного самоуправления в Российской Федерации», статьей 39 Градостроительного кодекса Российской Федерации, решением Совета депутатов ЗАТО г. Железногорск от 28.04.2011 № 14-88Р «Об утверждении Положения о публичных слушаниях в ЗАТО Железногорск», Правилами землепользования и застройки ЗАТО Железногорск, утвержденными решением Совета депутатов ЗАТО г. Железногорск от 05.07.2012 № 26-152Р, статьей 18 Устава ЗАТО Железногорск:

ПОСТАНОВЛЯЮ:

1. Предоставить Пьяных Ларисе Александровне разрешение на условно разрешенный вид использования земельного участка – малоэтажная многоквартирная жилая застройка площадью 1 350 кв. м с условным кадастровым номером 24:58:0701001:ЗУ21, адрес (описание местоположения): Российская Федерация, Красноярский край, городской округ ЗАТО Железногорск, п. Новый Путь, ул. Гагарина, земельный участок № 1, так как испрашиваемый земельный участок расположен в зоне застройки индивидуальными жилыми домами (Ж 1).

2. Отделу управления проектами и документационного, организационного обеспечения деятельности (В.Г. Винокурова) довести настоящее постановление до сведения населения через газету «Город и горожане».

3. Отделу общественных связей Администрации ЗАТО г. Железногорск (И.С. Архипова) разместить информацию о принятии настоящего постановления на официальном сайте Администрации ЗАТО г. Железногорск в информационно-телекоммуникационной сети «Интернет».

4. Контроль над исполнением настоящего постановления оставляю за собой.

5. Настоящее постановление вступает в силу после его официального опубликования.

Глава ЗАТО г. Железногорск Д.М. ЧЕРНЯТИН

Городской округ
«Закрытое административно – территориальное образование Железногорск Красноярского края»
АДМИНИСТРАЦИЯ ЗАТО г. ЖЕЛЕЗНОГОРСК

ПОСТАНОВЛЕНИЕ

01.04.2024 №633
г. Железногорск

О предоставлении Пшеничкиной Валентине Николаевне разрешения на условно разрешенный вид использования земельного участка – малоэтажная многоквартирная жилая застройка

На основании заключения публичных слушаний от 19.03.2024, заключения Комиссии по подготовке правил землепользования и застройки ЗАТО Железногорск от 22.03.2024, в соответствии со статьей 28 Федерального закона от 06.10.2003 № 131-ФЗ «Об общих принципах организации местного самоуправления в Российской Федерации», статьей 39 Градостроительного кодекса Российской Федерации, решением Совета депутатов ЗАТО г. Железногорск от 28.04.2011 № 14-88Р «Об утверждении Положения о публичных слушаниях в ЗАТО Железногорск», Правилами землепользования и застройки ЗАТО Железногорск, утвержденными решением Совета депутатов ЗАТО г. Железногорск от 05.07.2012 № 26-152Р, статьей 18 Устава ЗАТО Железногорск:

ПОСТАНОВЛЯЮ:

1. Предоставить Пшеничкиной Валентине Николаевне разрешение на условно разрешенный вид использования земельного участка – малоэтажная многоквартирная жилая застройка площадью 1 569 кв. м с условным кадастровым номером 24:58:0701001:ЗУ38, адрес (описание местоположения): Российская Федерация, Красноярский край, городской округ ЗАТО Железногорск, п. Новый Путь, ул. Лесная, земельный участок № 7, так как испрашиваемый земельный участок расположен в зоне застройки индивидуальными жилыми домами (Ж 1).

2. Отделу управления проектами и документационного, организационного обеспечения деятельности (В.Г. Винокурова) довести настоящее постановление до сведения населения через газету «Город и горожане».

3. Отделу общественных связей Администрации ЗАТО г. Железногорск (И.С. Архипова) разместить информацию о принятии настоящего постановления на официальном сайте Администрации ЗАТО г. Железногорск в информационно-телекоммуникационной сети «Интернет».

4. Контроль над исполнением настоящего постановления оставляю за собой.

5. Настоящее постановление вступает в силу после его официального опубликования.

Глава ЗАТО г. Железногорск Д.М. ЧЕРНЯТИН

Городской округ
«Закрытое административно – территориальное образование
Железногорск Красноярского края»
АДМИНИСТРАЦИЯ ЗАТО г. ЖЕЛЕЗНОГОРСК

ПОСТАНОВЛЕНИЕ
01.04.2024 №504
г. Железногорск

О внесении изменений в постановление Администрации ЗАТО г. Железногорск от 08.05.2014 № 903 «Об утверждении административного регламента Администрации ЗАТО г. Железногорск по предоставлению муниципальной услуги “Оказание финансовой поддержки субъектам малого и (или) среднего предпринимательства, осуществляющим приоритетные виды деятельности”»

В соответствии с Федеральным законом от 06.10.2003 № 131-ФЗ «Об общих принципах организации местного самоуправления в Российской Федерации», Федеральным законом от 27.07.2010 № 210-ФЗ «Об организации предоставления государственных и муниципальных услуг», Федеральным законом от 24.07.2007 № 209-ФЗ «О развитии малого и среднего предпринимательства в Российской Федерации», постановлением Администрации ЗАТО г. Железногорск от 01.06.2018 № 1024 «Об утверждении Порядка разработки и утверждения административных регламентов предоставления муниципальных услуг», Уставом ЗАТО Железногорск,

ПОСТАНОВЛЯЮ:

1. Внести в постановление Администрации ЗАТО г. Железногорск от 08.05.2014 № 903 «Об утверждении административного регламента Администрации ЗАТО г. Железногорск по предоставлению муниципальной услуги “Оказание финансовой поддержки субъектам малого и (или) среднего предпринимательства, осуществляющим приоритетные виды деятельности”» следующие изменения:

1.1. Приложение № 1 к постановлению изложить в новой редакции согласно приложению к настоящему постановлению.

2. Отделу управления проектами и документационного, организационного обеспечения деятельности Администрации ЗАТО г. Железногорск (В.Г. Винокурова) довести настоящее постановление до сведения населения через газету «Город и горожане».

3. Отделу общественных связей Администрации ЗАТО г. Железногорск (И.С. Архипова) разместить настоящее постановление на официальном сайте Администрации ЗАТО г. Железногорск в информационно-телекоммуникационной сети «Интернет».

4. Контроль над исполнением настоящего постановления возложить на первого заместителя Главы ЗАТО г. Железногорск по стратегическому планированию, экономическому развитию и финансам Т.В. Голдыреву.

5. Настоящее постановление вступает в силу после его официального опубликования.

Глава ЗАТО г. Железногорск Д.М. ЧЕРНЯТИН

Приложение
к постановлению Администрации ЗАТО г. Железногорск
от 01.04.2024 № 504
Приложение № 1
к постановлению Администрации ЗАТО г. Железногорск
от 08.05.2014 № 903

Наименование административного регламента	
Административный регламент Администрации ЗАТО г. Железногорск по предоставлению муниципальной услуги «Оказание финансовой поддержки субъектам малого и (или) среднего предпринимательства, осуществляющим приоритетные виды деятельности»	
1. Общие положения	
1.1. Предмет регулирования регламента	Настоящий административный регламент (далее – Регламент) определяет порядок и стандарт предоставления муниципальной услуги по оказанию финансовой поддержки субъектам малого и (или) среднего предпринимательства, осуществляющим приоритетные виды деятельности, в виде: 1.1.1. Поддержки субъектов малого и среднего предпринимательства и физических лиц, применяющих специальный налоговый режим «Налог на профессиональный доход», осуществляющих деятельность в сфере производства товаров (работ, услуг). 1.1.1.1. Предоставление субсидий субъектам малого и среднего предпринимательства и физическим лицам, применяющим специальный налоговый режим «Налог на профессиональный доход», на возмещение затрат при осуществлении предпринимательской деятельности. 1.1.2. Поддержки субъектов малого и среднего предпринимательства, являющихся резидентами ТОР «Железногорск». 1.1.2.1. Предоставление субсидий субъектам малого и среднего предпринимательства, являющимся резидентами ТОР «Железногорск», на возмещение части затрат на уплату арендной платы за земельные участки (объекты недвижимости), расположенные на ТОР «Железногорск».
1.2. Круг заявителей	1.2.1. Субъекты малого и среднего предпринимательства – хозяйствующие субъекты (юридические лица и индивидуальные предприниматели), отвечающие требованиям, установленным статьей 4 Федерального закона от 24.07.2007 № 209-ФЗ «О развитии малого и среднего предпринимательства в Российской Федерации», сведения о которых внесены в единый реестр субъектов малого и среднего предпринимательства в соответствии со статьей 4.1 Федерального закона от 24.07.2007 № 209-ФЗ «О развитии малого и среднего предпринимательства в Российской Федерации» и соответствующие требованиям к критериям, установленным подпунктом 1 пункта 2.8.1 настоящего Регламента. 1.2.2. Физические лица, применяющие специальный налоговый режим «Налог на профессиональный доход» - физические лица, не являющиеся индивидуальными предпринимателями и применяющие специальный налоговый режим «Налог на профессиональный доход» в соответствии с Федеральным законом от 27.11.2018 № 422-ФЗ «О проведении эксперимента по установлению специального налогового режима «Налог на профессиональный доход» и соответствующие требованиям к критериям, установленным подпунктом 1 пункта 2.8.1 настоящего Регламента. 1.2.3. Под Заявителем понимается субъект малого или среднего предпринимательства, а также физическое лицо, применяющее специальный налоговый режим «Налог на профессиональный доход», представивший заявку в соответствии с пунктом 2.6.1 настоящего Регламента. Под Получателем субсидии понимается заявитель, в отношении которого принято решение о предоставлении субсидии и с которым заключено соглашение о предоставлении субсидии. В случае если от имени Заявителя обращается иное лицо, его полномочия подтверждаются доверенностью на осуществление действий от имени Заявителя: - для юридических лиц – заверенной печатью Заявителя и подписанной руководителем Заявителя; - для физических лиц – оформленной в соответствии с требованиями действующего законодательства.
1.3. Требования к порядку информирования о предоставлении муниципальной услуги	Для получения информации о предоставлении муниципальной услуги Заявитель обращается в Отдел поддержки предпринимательства и развития территории Управления экономики и планирования Администрации ЗАТО г. Железногорск – структурного подразделения, не входящего в состав отраслевых (функциональных) органов Администрации ЗАТО г. Железногорск и не являющегося юридическим лицом (далее – Управление экономики и планирования) или в Краевое государственное бюджетное учреждение «Многофункциональный центр предоставления государственных и муниципальных услуг» (далее – МФЦ). Место нахождения Управления экономики и планирования: 662971, Россия, Красноярский край, ЗАТО Железногорск, г. Железногорск, ул. 22 партсъезда, 21, 1 этаж, кабинет № 115. График (режим) работы Управления экономики и планирования: понедельник-пятница с 8.30 час. до 17.30 час. с перерывом на обед с 12.30 час. до 13.30 час., суббота, воскресенье – выходные дни. Контактные телефоны: 8 (3919) 76-56-76, 76-55-02. Место нахождения МФЦ: 660125, г. Красноярск, ул. 9 Мая, 12, пом. 462. Контактный телефон: 8 (391) 222-35-35, адрес электронной почты: mfc@24mfc.ru. Структурное подразделение в г. Железногорске: 662972, Красноярский край, г. Железногорск, ул. Свердлова, 47. Контактные телефоны: 8 (3919) 76-95-23. График (режим) работы: понедельник, вторник, четверг, пятница с 8.00 час. до 18.00 час., среда с 8.00 час. до 20.00 час., суббота с 8.00 час. до 17.00 час. Без перерыва на обед. Выходной день – воскресенье. Информирование (консультирование) Заявителей по вопросам предоставления муниципальной услуги осуществляется: - в письменной форме на основании письменного обращения в Управление экономики и планирования;
	- по вышеуказанным телефонам в любое время в часы работы Управления экономики и планирования; - на личном приеме специалистами и (или) должностными лицами Управления экономики и планирования. Часы работы (приема) с Заявителями: с 8.30 час. до 17.00 час.; - на личном приеме специалистами МФЦ. Часы работы (приема) с Заявителями: понедельник, вторник, четверг, пятница с 8.00 час. до 18.00 час., среда с 8.00 час. до 20.00 час., суббота с 8.00 час. до 17.00 час.; - посредством электронной почты: dadeko@adm.k26.ru; - на информационных стендах, расположенных в местах предоставления муниципальной услуги; - на официальном сайте Администрации ЗАТО г. Железногорск в информационно-телекоммуникационной сети «Интернет» www.admk26.ru; - на «Едином портале государственных и муниципальных услуг (функций)» https://www.gosuslugi.ru/; - на «Портале государственных и муниципальных услуг Красноярского края» https://www.gosuslugi.krskstate.ru/. Информирование (консультирование) производится по вопросам предоставления муниципальной услуги, в том числе: - перечня документов, необходимых для получения муниципальной услуги; - источника получения документов, необходимых для предоставления муниципальной услуги (органа, организации и их местонахождения, графика работы); - времени приема Заявителей и выдачи документов; - оснований для отказа в предоставлении муниципальной услуги; - порядка обжалования действий (бездействия) и решений, осуществляемых и принимаемых в ходе предоставления муниципальной услуги. Заявитель имеет право на получение информации о ходе предоставления муниципальной услуги в любое время со дня приема документов.
2. Стандарт предоставления муниципальной услуги	
2.1. Наименование муниципальной услуги	Оказание финансовой поддержки субъектам малого и (или) среднего предпринимательства, осуществляющим приоритетные виды деятельности
2.2. Наименование органа, предоставляющего муниципальную услугу	2.2.1. Муниципальную услугу предоставляет Администрация ЗАТО г. Железногорск. Почтовый адрес: 662971, Красноярский край, г. Железногорск, ул. 22 партсъезда, 21. Телефон для справок: 8 (3919) 76-56-50. Адрес электронной почты: kancel@adm.k26.ru. Адрес официального сайта в сети «Интернет»: www.admk26.ru. 2.2.2. Организацию предоставления муниципальной услуги, прием Заявителей для подачи обращения о предоставлении муниципальной услуги осуществляет Управление экономики и планирования и МФЦ. Почтовый адрес Управления экономики и планирования: 662971, Красноярский край, г. Железногорск, ул. 22 партсъезда, 21, 1 этаж, кабинет № 115. Телефон для справок: 8 (3919) 76-56-76, 76-55-02. Адрес электронной почты: dadeko@adm.k26.ru. График (режим) работы: ежедневно, кроме субботы, воскресенья и нерабочих, праздничных дней с 8.30 час. до 17.30 час. Перерыв на обед с 12.30 час. до 13.30 час. Часы работы (приема) с Заявителями: с 8.30 час. до 17.00 час. Почтовый адрес МФЦ: 660125, г. Красноярск, ул. 9 Мая, 12, пом. 462, тел. 8 (391) 222-35-35, адрес электронной почты: mfc@24mfc.ru. Структурное подразделение в г. Железногорске: Почтовый адрес: 662972, Красноярский край, г. Железногорск, ул. Свердлова, 47. Телефон для справок: 8 (3919) 76-95-23. График (режим) работы: понедельник, вторник, четверг, пятница с 8.00 час. до 18.00 час., среда с 8.00 час. до 20.00 час., суббота с 8.00 час. до 17.00 час. Без перерыва на обед. Выходной день – воскресенье. 2.2.3. Подготовку заключения на предмет соответствия Заявителя и представленных им документов установленным требованиям, подготовку проектов постановлений Администрации ЗАТО г. Железногорск (о предоставлении (отказе в предоставлении, возврате) субсидии, об отмене постановления о предоставлении субсидии) и проекта соглашения о предоставлении субсидии осуществляет Управление экономики и планирования. Почтовый адрес: 662971, Красноярский край, г. Железногорск, ул. 22 партсъезда, 21. Телефон для справок: 8 (3919) 76-56-76. 2.2.4. Перечисление денежных средств с лицевого счета Администрации ЗАТО г. Железногорск, открытого в Управлении Федерального казначейства по Красноярскому краю, на расчетный счет Получателя субсидии, открытый им в кредитной организации, обеспечивает в соответствии с переданными полномочиями МКУ «Централизованная бухгалтерия». Почтовый адрес: 662971, Красноярский край, г. Железногорск, ул. Свердлова, 47, 3 этаж, кабинет № 3-06. Телефон для справок: 8 (3919) 76-04-37. График (режим) работы: ежедневно, кроме субботы, воскресенья и нерабочих, праздничных дней с 8.30 час. до 17.30 час. Перерыв на обед с 12.30 час. до 13.30 час. 2.2.5.* Межрайонная Инспекция Федеральной налоговой службы № 24 по Красноярскому краю (Межрайонная ИФНС России № 24 по Красноярскому краю) выдает: - выписки из Единого государственного реестра юридических лиц (индивидуальных предпринимателей); - документ, подтверждающий сведения о наличии (отсутствии) задолженности по уплате налогов, сборов, страховых взносов, пеней, штрафов, процентов за нарушения законодательства; - сведения из Единого реестра субъектов малого и среднего предпринимательства. Почтовый адрес Межрайонной ИФНС России № 24 по Красноярскому краю: 660003, Красноярский край, г. Красноярск, ул. Академика Павлова, 1, стр. 4. Телефон: Приемная: 8 (391) 234-06-47; Контакт-центр: 8-800-222-22-22; Факс: 8 (391) 234-06-31. Адрес официального сайта в сети «Интернет»: www.nalog.gov.ru. Территориально-обособленное рабочее место в г. Железногорске: Почтовый адрес: 662971, Красноярский край, г. Железногорск, ул. Свердлова, 9, пом. 2. Телефон: Контакт-центр: 8-800-222-22-22; График (режим) работы: понедельник, среда с 9.00 час. до 18.00 час., вторник, четверг с 9.00 час. до 20.00 час., пятница с 9.00 час. до 16.45 час. Без перерыва на обед. Выходные дни – суббота, воскресенье. 2.2.6.*Государственное учреждение – Отделение Фонда пенсионного и социального страхования Российской Федерации по Красноярскому краю выдает документ, подтверждающий сведения о наличии (отсутствии) задолженности плательщика страховых взносов. Почтовый адрес: 660022, г. Красноярск, ул. Партизана Железняка, 44 г. Телефон: Приемная: 8 (391) 229-00-01. Адрес электронной почты: 0101@034.pfr.gov.ru. График (режим) работы: ежедневно, кроме субботы, воскресенья и нерабочих, праздничных дней с 8.00 час. до 17.00 час. Перерыв на обед с 12.00 час. до 13.00 час. * Согласно Федеральному закону от 27.07.2010 № 210-ФЗ «Об организации предоставления государственных и муниципальных услуг» Администрация ЗАТО г. Железногорск самостоятельно запрашивает вышеперечисленные документы (справки) в государственных органах и подведомственных им организациях, участвующих в предоставлении муниципальной услуги, в распоряжении которых находятся указанные документы в рамках межведомственного информационного взаимодействия. Подготовку запроса осуществляет Управление экономики и планирования.
2.3. Результат предоставления муниципальной услуги	2.3.1. Результатом предоставления муниципальной услуги является перечисление на расчетный счет Заявителя денежных средств в размере, указанном в постановлении Администрации ЗАТО г. Железногорск о предоставлении субсидии. 2.3.2. Результатом предоставления муниципальной услуги является получение Заявителем отказа в оказании финансовой поддержки субъектам малого и среднего предпринимательства в соответствии с причинами, указанными в подразделах 2.7, 2.8 настоящего Регламента.
2.4. Срок предоставления муниципальной услуги	Максимальный срок предоставления муниципальной услуги по оказанию финансовой поддержки субъектам малого и среднего предпринимательства составляет не более 83 рабочих дней.
2.5. Правовые основания для предоставления муниципальной услуги	Конституция Российской Федерации; Бюджетный кодекс Российской Федерации; Налоговый кодекс Российской Федерации; Федеральный закон от 06.10.2003 № 131-ФЗ «Об общих принципах организации местного самоуправления в Российской Федерации» ("Парламентская газета", № 186, 08.10.2003, "Российская газета", № 202, 08.10.2003); Федеральный закон от 24.07.2007 № 209-ФЗ «О развитии малого и среднего предпринимательства в Российской Федерации» ("Российская газета", № 164, 31.07.2007, "Парламентская газета", № 99-101, 09.08.2007); Постановление Правительства Российской Федерации от 04.04.2016 № 265 «О предельных значениях дохода, полученного от осуществления предпринимательской деятельности, для каждой категории субъектов малого и среднего предпринимательства» ("Официальный интернет-портал правовой информации" http://www.pravo.gov.ru, 07.04.2016, "Российская газета", № 76, 11.04.2016, "Собрание законодательства РФ", 11.04.2016, № 15, ст. 2097); Приказ Министерства финансов Российской Федерации от 26.11.2018 № 238н «Об утверждении порядка, формы и сроков предоставления сведений и документов, содержащихся в Едином государственном реестре юридических лиц и Едином государственном реестре индивидуальных предпринимателей, органам государственной власти, иным государственным органам, судам, органам государственных внебюджетных фондов, органам местного самоуправления, Банку России, нотариусам» ("Официальный интернет-портал правовой информации" http://www.pravo.gov.ru, 01.02.2019); Закон Красноярского края от 04.12.2008 № 7-2528 «О развитии малого и среднего предпринимательства в Красноярском крае» ("Ведомости высших органов государственной власти Красноярского края", № 69(290), 24.12.2008); Постановление Правительства Красноярского края от 30.09.2013 № 505-п «Об утверждении государственной программы Красноярского края “Развитие малого и среднего предпринимательства и инновационной деятельности” ("Официальный интернет-портал правовой информации Красноярского края" http://www.zakon.krskstate.ru, 04.12.2013); Устав ЗАТО Железногорск, утвержденный решением Совета депутатов ЗАТО г. Железногорск от 23.06.2011 № 16-95Р ("Город и горожане", № 61, 04.08.2011); Постановление Администрации ЗАТО г. Железногорск от 06.09.2013 № 1441 «Об утверждении Положения об Управлении экономики и планирования Администрации ЗАТО г. Железногорск» ("Город и горожане", № 71, 12.09.2013); Постановление Администрации ЗАТО г. Железногорск от 07.11.2013 № 1762 «Об утверждении муниципальной программы "Развитие инвестиционной, инновационной деятельности, малого и среднего предпринимательства на территории ЗАТО Железногорск"» ("Город и горожане", № 89, 14.11.2013); Постановление Администрации ЗАТО г. Железногорск от 08.02.2021 № 266 «Об утверждении порядков предоставления субсидий на возмещение части затрат субъектов малого и среднего предпринимательства» ("Город и горожане", № 6, 11.02.2021); Постановление Администрации ЗАТО г. Железногорск Красноярского края от 26.05.2020 № 954 «Об утверждении Порядка подготовки проектов муниципальных правовых актов Главы ЗАТО г. Железногорск, проектов муниципальных правовых актов Администрации ЗАТО г. Железногорск» ("Город и горожане", № 23, 04.06.2020).
2.6. Исчерпывающий перечень документов, необходимых в соответствии с нормативными правовыми актами для предоставления муниципальной услуги и услуг, которые являются необходимыми и обязательными для предоставления муниципальной услуги Исчерпывающий перечень документов, необходимых в соответствии с нормативными правовыми актами для предоставления муниципальной услуги, услуги, которые находятся в распоряжении государственных органов, органов местного самоуправления и иных органов, участвующих в предоставлении муниципальной услуги Запрещается требовать от заявителя:	2.6.1. Заявитель представляет в Управление экономики и планирования или МФЦ заявку, включающую следующие документы: 2.6.1.1. Для предоставления субсидий субъектам малого и среднего предпринимательства и физическим лицам, применяющим специальный налоговый режим «Налог на профессиональный доход», на возмещение затрат при осуществлении предпринимательской деятельности: 2.6.1.1.1. Субъекты малого и среднего предпринимательства: 1) Заявление на предоставление субсидии по установленной форме (Приложение Б к настоящему Регламенту). Вновь созданные субъекты малого и среднего предпринимательства, сведения о которых внесены в единый реестр субъектов малого и среднего предпринимательства в соответствии со статьей 4.1 Федерального закона от 24.07.2007 № 209-ФЗ «О развитии малого и среднего предпринимательства в Российской Федерации», дополнительно к заявлению на предоставление субсидии представляют заявление по форме согласно приложению В к настоящему Регламенту. 2) Сведения об основных показателях своей деятельности (Приложение Г к настоящему Регламенту). 3) Копию титульного листа расчета по страховым взносам (форма по КНД 1151111) за календарный год, предшествующий году подачи заявки, с отметкой налогового органа о принятии или с приложением копий квитанций, подтверждающих факт приема отчетности, формируемых налоговым органом (для юридических лиц и индивидуальных предпринимателей, являющихся работодателями). 4) Для юридических лиц и индивидуальных предпринимателей, являющихся работодателями – справку о среднемесячной заработной плате за квартал, предшествующий дате подачи заявки, подписанную руководителем и главным бухгалтером (индивидуальным предпринимателем в случае отсутствия у него в штате главного бухгалтера). 5) Копии патентов на право применения патентной системы налогообложения – для индивидуальных предпринимателей, применяющих патентную систему налогообложения. 6) Копии документов отчетности: - для юридических лиц – копии бухгалтерской (финансовой) отчетности, составленной в соответствии с требованиями законодательства Российской Федерации о бухгалтерском учете; - для индивидуальных предпринимателей, применяющих общую систему налогообложения – копии налоговых деклараций по форме 3-НДФЛ; применяющих упрощенную систему налогообложения – копии налоговых деклараций по налогу, уплачиваемому в связи с применением упрощенной системы налогообложения; применяющих систему налогообложения для сельскохозяйственных товаропроизводителей (единый сельскохозяйственный налог) – копии налоговых деклараций по налогу, уплачиваемому в связи с применением единого сельскохозяйственного налога; - для индивидуальных предпринимателей, применяющих специальный налоговый режим «Налог на профессиональный доход» - справку о состоянии расчетов (доходах) по налогу на профессиональный доход (форма КНД 1122036) за предшествующий календарный год и месяцы текущего года либо за весь срок осуществления деятельности, если он составляет менее года, сформированную в электронной форме с использованием мобильного приложения «Мой налог» или в веб-кабинете «Мой налог», размещенном на сайте https://npd.nalog.ru/, и подписанную электронной подписью налогового органа. Копии документов бухгалтерской (финансовой) и (или) налоговой отчетности представляются за календарный год, предшествующий году подачи заявки, с отметкой налогового органа о принятии. В случае если со дня государственной регистрации до момента подачи заявки не истек срок представления бухгалтерской (финансовой) и (или) налоговой отчетности в налоговый орган, Заявитель представляет справку об имущественном и финансовом состоянии (Приложение Д к настоящему Регламенту). В случае направления по телекоммуникационным каналам связи бухгалтерской (финансовой) и (или) налоговой отчетности в налоговые органы с целью подтверждения факта сдачи бухгалтерской (финансовой) и (или) налоговой отчетности необходимо представить копии квитанций, подтверждающих факт приема отчетности, формируемых налоговым органом. В случае отправки бухгалтерской (финансовой) и (или) налоговой отчетности почтовым отправлением необходимо представить копии квитанций с описями вложений и (или) другие документы, которые свидетельствуют о представлении бухгалтерской (финансовой) и (или) налоговой отчетности через объекты почтовой связи. 7) В случае если Заявитель – юридическое лицо имеет в качестве участника другое юридическое лицо, доля участия которого более 25 процентов, необходимо дополнительно представить следующие документы юридического лица-участника: - копию титульного листа расчета по страховым взносам (форма по КНД 1151111) за календарный год, предшествующий году подачи заявки, с отметкой налогового органа о принятии или с приложением копий квитанций, подтверждающих факт приема отчетности, формируемых налоговым органом; - копию бухгалтерской (финансовой) отчетности, составленной в соответствии с требованиями законодательства Российской Федерации о бухгалтерском учете. Копия бухгалтерской (финансовой) отчетности представляется за календарный год, предшествующий году подачи заявки, с отметкой налогового органа о принятии. В случае если со дня государственной регистрации до момента подачи заявки не истек срок представления бухгалтерской (финансовой) отчетности в налоговый орган, Заявитель представляет справку об имущественном и финансовом состоянии юридического лица-участника по форме в соответствии с приложением Д к настоящему Регламенту. В случае направления по телекоммуникационным каналам связи бухгалтерской (финансовой) отчетности в налоговые органы с целью подтверждения факта сдачи бухгалтерской (финансовой) отчетности необходимо представить копию квитанции, подтверждающую факт приема отчетности, формируемой налоговым органом. В случае отправки бухгалтерской (финансовой) отчетности почтовым отправлением необходимо представить копию квитанции с описью вложений и (или) другие документы, которые свидетельствуют о представлении бухгалтерской (финансовой) отчетности через объекты почтовой связи. 8) Справку кредитной организации об открытии расчетного счета, полученную не ранее 30 дней до даты подачи заявки. 9) Обязательство о сохранении среднесписочной численности работников через 12 месяцев после получения субсидии в размере не менее 100 процентов среднесписочной численности работников на 1 января года получения субсидии. При этом в течение 12 месяцев после получения субсидии среднесписочная численность работников в одном или нескольких отчетных кварталах не должна составлять менее 80 процентов среднесписочной численности работников на 1 января года получения субсидии (для субъектов малого и среднего предпринимательства, имеющих работников); 10) Обязательство о сохранении в течение двух отчетных периодов (с учетом года получения субсидии) среднемесячной заработной платы в расчете на одного работника, на уровне не ниже установленного федеральным законодательством Российской Федерации минимального размера оплаты труда с учетом коэффициентов и процентных надбавок, начисляемых в связи с работой в местностях с особыми климатическими условиями, в том числе в районах Крайнего Севера и приравненных к ним местностях (для субъектов малого и среднего предпринимательства, имеющих работников). 11) Копии договоров, подтверждающих осуществление расходов: - на подключение (технологическое присоединение) к объектам инженерной инфраструктуры с определением технических условий; - на аренду объектов государственного и муниципального имущества; - на приобретение товаров (выполнение работ, оказание услуг), связанных с текущим ремонтом здания (части здания, помещения), находящегося в собственности Заявителя, или арендуемых зданий (части зданий, помещений); - на приобретение оборудования, мебели, оргтехники; - по сертификации (декларированию), регистрации или другим формам подтверждения соответствия продукции (выполнения работ или оказания услуг) собственного производства требованиям технических регламентов, положениям документов по стандартизации или условиям договоров; - по обучению, подготовке и переподготовке персонала в образовательных организациях; - по передаче прав на франшизу (паушальный взнос). 12) Копии документов, подтверждающих осуществление расходов по договорам, указанным в подпункте 11 настоящего пункта: - счетов-фактур (за исключением случаев, предусмотренных законодательством Российской Федерации, когда счет-фактура может не составляться поставщиком (исполнителем, подрядчиком)) и (или) универсальных передаточных документов; - товарных (товарно-транспортных) накладных; - актов о приеме-передаче объектов основных средств; - актов приема-передачи выполненных работ (оказанных услуг); - проектно-сметной документации при осуществлении соответствующих затрат; - документов, связанных с текущим ремонтом (актов осмотра, дефектных ведомостей, смет на проведение текущего ремонта, актов выполненных работ по текущему ремонту и иных документов, подтверждающих расходы, связанные с текущим ремонтом); - документов безналичных форм денежных расчетов, предусмотренных законом, банковскими правилами или применяемыми в банковской практике обычаями; - платежных документов, подтверждающих оплату арендной платы (при возмещении части затрат по аренде объектов государственного и муниципального имущества). 13) Копии технических паспортов (паспортов), технической документации, а при их отсутствии – гарантийных талонов или инструкций (руководств) по эксплуатации. 14) Копии документов, подтверждающих постановку на баланс приобретенного оборудования. 15) Копии документов, подтверждающих соответствие продукции (выполнения работ или оказания услуг) собственного производства требованиям технических регламентов, положениям документов по стандартизации или условиям договоров (сертификатов, деклараций о соответствии, свидетельств и пр.) (при возмещении части затрат, связанных с сертификацией (декларированием) продукции (продовольственного сырья, товаров, работ, услуг)). 16) Копии действующих лицензий на осуществление лицензируемого вида деятельности и (или) выписок из реестра лицензий (при возмещении части затрат, связанных с лицензированием деятельности). 17) Копии платежных поручений об уплате государственной пошлины за предоставление (переоформление) лицензии (при возмещении части затрат, связанных с лицензированием деятельности). 18) Копии договоров лизинга (сублизинга) оборудования с графиком погашения лизинга (сублизинга) и уплаты процентов по нему, с приложением договора купли-продажи предмета лизинга. 19) Копии документов, подтверждающих передачу предмета лизинга во временное владение и пользование. 20) Копии технических паспортов (паспортов), технической документации на предмет лизинга. 21) Копии документов безналичных форм денежных расчетов, предусмотренных законом, банковскими правилами или применяемыми в банковской практике обычаями, подтверждающих оплату первого взноса (аванса) и (или) лизинговых платежей по договорам лизинга (сублизинга) оборудования. 22) Финансово-экономическое обоснование деятельности (далее – ФЭО). ФЭО оформляется по форме согласно приложению Е к настоящему Регламенту. 23) Справку лизинговой организации о сумме уплаченных лизинговых платежей, процентов и сумме уплаченного первого взноса (аванса) по договору лизинга (сублизинга) оборудования по форме согласно приложению Ж к настоящему Регламенту, полученную не ранее 10 дней до даты подачи заявки. 24) Справку лизинговой организации об отсутствии просроченной задолженности по уплате лизинговых платежей по договору лизинга (сублизинга) оборудования, полученную не ранее 10 дней до даты подачи заявки. 25) Копии кредитных договоров на оборудование с приложением графика погашения кредита и уплаты процентов по нему. 26) Заверенную кредитной организацией выписку из ссудного счета, подтверждающую получение кредита на оборудование и осуществление платежей по нему, полученную не ранее 10 дней до даты подачи заявки.

27) Копии документов безналичных форм денежных расчетов, предусмотренных законом, банковскими правилами или применяемыми в банковской практике обычаями, подтверждающих осуществление расходов по уплате процентов по кредиту.
28) Справку кредитной организации о фактически уплаченных процентах и погашении основного долга по кредитному договору на оборудование, с приложением реестра платежных документов, заверенного кредитной организацией, полученные не ранее 10 дней до даты подачи заявки.
29) Справку кредитной организации об отсутствии просроченной ссудной задолженности по уплате начисленных процентов и погашению основного долга по кредитному договору на оборудование, полученную не ранее 10 дней до даты подачи заявки.
30) Документов, подтверждающих прохождение обучения, подготовки и переподготовки персоналом:
- копию лицензии образовательной организации;
- справку, подтверждающую, что все работники, проходившие обучение, подготовку и переподготовку, являются работниками Заявителя, проходили обучение, подготовку и переподготовку по направлениям, которые соответствуют профилю деятельности Заявителя и на дату подачи заявки продолжают работать у Заявителя, подписанную руководителем.
31) Копии документов о государственной регистрации права использования в предпринимательской деятельности комплекса принадлежащих правообладателю исключительных прав, предусмотренных договором коммерческой концессии.
32) Копии документов (сведения), подтверждающие наличие производственных и других помещений, необходимых для осуществления предпринимательской деятельности.
33) Копии договоров страхования имущества, в том числе спецтехники, транспорта, оборудования, необходимого для осуществления предпринимательской деятельности (при возмещении части затрат, связанных с оплатой первоначальных страховых взносов и (или) очередных страховых взносов по заключенным договорам страхования имущества, в том числе спецтехники, транспорта, оборудования, необходимого для осуществления предпринимательской деятельности).
34) Копии документов безналичных форм денежных расчетов, предусмотренных законом, банковскими правилами или применяемыми в банковской практике обычаями, подтверждающих оплату первоначальных страховых взносов и (или) очередных страховых взносов по заключенным договорам страхования имущества, в том числе спецтехники, транспорта, оборудования, необходимого для осуществления предпринимательской деятельности).
35) В случае если от имени Заявителя обращается иное лицо, должна быть приложена доверенность на осуществление действий от имени Заявителя:
- для юридических лиц – заверенная печатью Заявителя и подписанная руководителем Заявителя;
- для физических лиц – оформленная в соответствии с требованиями действующего законодательства.
2.6.1.1.2. Физические лица, применяющие специальный налоговый режим «Налог на профессиональный доход»:
1) Заявление на предоставление субсидии по установленной форме (Приложение И к настоящему Регламенту).
2) Справку о постановке на учет (снятии с учета) физического лица в качестве налогоплательщика налога на профессиональный доход (форма КНД 1122035), сформированную в электронной форме с использованием мобильного приложения «Мой налог» или в веб-кабинете «Мой налог», размещенном на сайте https://npd.nalog.ru/, и подписанную электронной подписью налогового органа не ранее 15 дней до даты подачи заявки.
3) Справку о состоянии расчетов (доходах) по налогу на профессиональный доход (форма КНД 1122036) за предшествующий календарный год и месяцы текущего года либо за весь срок осуществления деятельности, если он составляет менее года, сформированную в электронной форме с использованием мобильного приложения «Мой налог» или в веб-кабинете «Мой налог», размещенном на сайте https://npd.nalog.ru/, и подписанную электронной подписью налогового органа не ранее 15 дней до даты подачи заявки.
4) Справку кредитной организации об открытии расчетного счета, полученную не ранее 30 дней до даты подачи заявки.
5) Копии документов (сведения), подтверждающие наличие производственных и других помещений, необходимых для осуществления предпринимательской деятельности.
6) Копии договоров, подтверждающих расходы, согласно перечню затрат:
- по подключению к инженерной инфраструктуре, аренде объектов государственного и муниципального имущества (кроме объектов имущества, находящихся на территории опережающего развития), текущему ремонту здания (помещения), приобретению оборудования, мебели и оргтехники;
- по оплате первоначального (авансового) лизингового взноса и (или) очередных лизинговых платежей по заключенным договорам лизинга (сублизинга) оборудования;
- на уплату процентов по кредитам на приобретение оборудования;
- по сертификации (декларированию) продукции (продовольственного сырья, товаров, работ, услуг), лицензированию деятельности;
- по обучению, подготовке и переподготовке персонала;
- по передаче прав на франшизу (паушальный взнос);
- по оплате первоначальных страховых взносов и (или) очередных страховых взносов по заключенным договорам страхования имущества, в том числе спецтехники, транспорта, оборудования, необходимого для осуществления предпринимательской деятельности.
7) Копии платежных документов, подтверждающих оплату расходов, согласно перечню затрат, указанному в подпункте 6 настоящего пункта:
- в случае безналичного расчета – копии платежных поручений и (или) копии иных документов, подтверждающих факт оплаты;
- в случае наличного расчета – кассовых чеков и (или) бланков строгой отчетности, подтверждающих факт осуществления расчета между организацией или индивидуальным предпринимателем и покупателем (клиентом) и содержащих сведения, предусмотренные статьей 4.7 Федерального закона от 22.05.2003 № 54-ФЗ «О применении контрольно-кассовой техники при осуществлении расчетов в Российской Федерации».
8) Копии документов, подтверждающих расходы, согласно перечню затрат, указанному в подпункте 6 настоящего пункта:
- счетов-фактур (за исключением случаев, предусмотренных законодательством Российской Федерации, когда счет-фактура может не составляться поставщиком (исполнителем, подрядчиком)) и (или) универсальных передаточных документов;
- товарных (товарно-транспортных) накладных;
- актов приема-передачи выполненных работ (оказанных услуг);
- проектно-сметной документации при осуществлении соответствующих затрат;
- документов, связанных с текущим ремонтом (актов осмотра, дефектных ведомостей, смет на проведение текущего ремонта, актов выполненных работ по текущему ремонту и иных документов, подтверждающих расходы, связанные с текущим ремонтом).
9) Копии технических паспортов (паспортов), технической документации, а при их отсутствии – гарантийных талонов или инструкций (руководств) по эксплуатации.
10) Копии документов, подтверждающих соответствие продукции (выполнения работ или оказания услуг) собственного производства требованиям технических регламентов, положениям документов по стандартизации или условиям договоров (сертификатов, деклараций о соответствии, свидетельств и пр.).
11) Копии документов, подтверждающих передачу предмета лизинга во временное владение и пользование.
12) Копии технических паспортов (паспортов), технической документации на предмет лизинга.
13) Справку лизинговой организации о сумме уплаченных лизинговых платежей, процентов и сумме уплаченного первого взноса (аванса) по договору лизинга (сублизинга) оборудования по форме согласно приложению Ж к настоящему Регламенту, полученную не ранее 10 дней до даты подачи заявки.
14) Справку лизинговой организации об отсутствии просроченной задолженности по уплате лизинговых платежей по договору лизинга (сублизинга) оборудования, полученную не ранее 10 дней до даты подачи заявки.
15) Заверенную кредитной организацией выписку из ссудного счета, подтверждающую получение кредита на оборудование и осуществление платежей по нему, полученную не ранее 10 дней до даты подачи заявки.
16) Справку кредитной организации о фактически уплаченных процентах и погашении основного долга по кредитному договору на оборудование, с приложением реестра платежных документов, заверенного кредитной организацией, полученные не ранее 10 дней до даты подачи заявки.
17) Справку кредитной организации об отсутствии просроченной ссудной задолженности по уплате начисленных процентов и погашению основного долга по кредитному договору на оборудование, полученную не ранее 10 дней до даты подачи заявки.
18) Финансово-экономическое обоснование деятельности (далее – ФЭО). ФЭО оформляется по форме согласно приложению К к настоящему Регламенту.
2.6.1.1.3. Заявитель вправе самостоятельно представить следующие документы, которые находятся в распоряжении государственных органов и подведомственных им организациях:
1) Выписку из Единого государственного реестра юридических лиц или выписку из Единого государственного реестра индивидуальных предпринимателей.
В случае если Заявитель – юридическое лицо имеет в качестве участника другое юридическое лицо, доля участия которого более 25 процентов, – выписку из Единого государственного реестра юридических лиц, содержащую сведения о юридическом лице-участнике.
2) Документ инспекции Федеральной налоговой службы по месту регистрации индивидуального предпринимателя, юридического лица либо его филиала, физического лица, применяющего специальный налоговый режим «Налог на профессиональный доход», подтверждающий сведения о наличии (отсутствии) задолженности по уплате налогов, сборов, страховых взносов, пеней, штрафов, процентов за нарушения законодательства.
3) Документ Фонда пенсионного и социального страхования Российской Федерации, подтверждающий сведения о наличии (отсутствии) задолженности плательщика страховых взносов.
В данном случае устанавливаются предельные сроки получения документов в государственных органах и подведомственных им организациях, указанных:
- в подпункте 1 – не ранее 30 дней до даты подачи заявки;
- в подпунктах 2 и 3 – не ранее 15 дней до даты подачи заявки.
2.6.1.1.4. Все копии представляются вместе с подлинниками документов, после сверки подлинники документов возвращаются Заявителю.
Все листы представляемых Заявителем документов, кроме ФЭО, должны быть прошнурованы, пронумерованы и содержать опись предоставляемых документов, опечатаны с указанием количества листов, подписаны и заверены печатью Заявителя (при наличии).
Первым подшивается опись, далее подшиваются документы по очередности в соответствии с пунктом 2.6.1.1.1 или 2.6.1.1.2 настоящего Регламента (кроме ФЭО).
ФЭО должно быть прошнуровано, пронумеровано отдельно от представляемых Заявителем документов, опечатано с указанием количества листов, подписано и заверено печатью Заявителя (при наличии).
Представляемые документы должны быть составлены и заполнены в соответствии с нормами действующего законодательства Российской Федерации, устанавливающими порядки заполнения данных документов.
2.6.1.1.5. Заявитель несет ответственность за достоверность представляемых сведений и документов для получения субсидии в соответствии с действующим законодательством Российской Федерации.

2.6.1.2. В случае обращения за оказанием финансовой поддержки в виде предоставления субсидий субъектам малого и среднего предпринимательства, являющимся резидентами ТОР «Железногорск», на возмещение части затрат на уплату арендной платы за земельные участки (объекты недвижимости), расположенные на ТОР «Железногорск»:
1) Заявление на предоставление субсидии по установленной форме (Приложение Л к настоящему Регламенту).
Вновь созданные субъекты малого и среднего предпринимательства, сведения о которых внесены в единый реестр субъектов малого и среднего предпринимательства в соответствии со статьей 4.1 Федерального закона от 24.07.2007 № 209-ФЗ «О развитии малого и среднего предпринимательства в Российской Федерации», дополнительно к заявлению на предоставление субсидии представляют заявление по форме согласно приложению В к настоящему Регламенту.
2) Сведения об основных показателях своей деятельности (Приложение М к настоящему Регламенту).
3) Копию титульного листа расчета по страховым взносам (форма по КНД 1151111) за календарный год, предшествующий году подачи заявки, с отметкой налогового органа о принятии или с приложением копий квитанций, подтверждающих факт приема отчетности, формируемых налоговым органом.
4) Для юридических лиц и индивидуальных предпринимателей, являющихся работодателями – справку о среднемесячной заработной плате за квартал, предшествующий дате подачи заявки, подписанную руководителем и главным бухгалтером (индивидуальным предпринимателем в случае отсутствия у него в штате главного бухгалтера).
5) Копии документов отчетности:
- для юридических лиц – копии бухгалтерской (финансовой) отчетности, составленной в соответствии с требованиями законодательства Российской Федерации о бухгалтерском учете;
- для индивидуальных предпринимателей, применяющих общую систему налогообложения – копии налоговых деклараций по форме 3-НДФЛ; применяющих упрощенную систему налогообложения – копии налоговых деклараций по налогу, уплачиваемому в связи с применением упрощенной системы налогообложения; применяющих систему налогообложения для сельскохозяйственных товаропроизводителей (единый сельскохозяйственный налог) – копии налоговых деклараций по налогу, уплачиваемому в связи с применением единого сельскохозяйственного налога.
Копии документов бухгалтерской (финансовой) и (или) налоговой отчетности представляются за календарный год, предшествующий году подачи заявки, с отметкой налогового органа о принятии.
В случае если со дня государственной регистрации до момента подачи заявки не истек срок представления бухгалтерской (финансовой) и (или) налоговой отчетности в налоговый орган, Заявитель представляет справку об имущественном и финансовом состоянии (Приложение Д к настоящему Регламенту).
В случае отправки бухгалтерской (финансовой) и (или) налоговой отчетности почтовым отправлением необходимо представить копии квитанций с описями вложений и (или) другие документы, которые свидетельствуют о представлении бухгалтерской (финансовой) и (или) налоговой отчетности через объекты почтовой связи.
6) В случае если Заявитель – юридическое лицо имеет в качестве участника другое юридическое лицо, доля участия которого более 25 процентов, необходимо дополнительно представить следующие документы юридического лица-участника:
- копию титульного листа расчета по страховым взносам (форма по КНД 1151111) за календарный год, предшествующий году подачи заявки, с отметкой налогового органа о принятии или с приложением копий квитанций, подтверждающих факт приема отчетности, формируемых налоговым органом;
- копию бухгалтерской (финансовой) отчетности, составленной в соответствии с требованиями законодательства Российской Федерации о бухгалтерском учете.
Копия бухгалтерской (финансовой) отчетности представляется за календарный год, предшествующий году подачи заявки, с отметкой налогового органа о принятии. В случае если со дня государственной регистрации до момента подачи заявки не истек срок представления бухгалтерской (финансовой) отчетности в налоговый орган, Заявитель представляет справку об имущественном и финансовом состоянии юридического лица-участника по форме в соответствии с приложением Д к настоящему Регламенту.
В случае направления по телекоммуникационным каналам связи бухгалтерской (финансовой) отчетности в налоговые органы с целью подтверждения факта сдачи бухгалтерской (финансовой) отчетности необходимо представить копию квитанции, подтверждающую факт приема отчетности, формируемой налоговым органом.
В случае отправки бухгалтерской (финансовой) отчетности почтовым отправлением необходимо представить копию квитанции с описью вложений и (или) другие документы, которые свидетельствуют о представлении бухгалтерской (финансовой) отчетности через объекты почтовой связи.
7) Справку кредитной организации об открытии расчетного счета, полученную не ранее 30 дней до даты подачи заявки.
8) Копию соглашения с управляющей компанией ТОР «Железногорск» об осуществлении деятельности на ТОР «Железногорск».
9) Копию свидетельства, удостоверяющего регистрацию в качестве резидента ТОР «Железногорск», выданного управляющей компанией ТОР «Железногорск».
10) Копию договора аренды земельного участка (объекта недвижимости), расположенного на ТОР «Железногорск».
11) Копии платежных документов, подтверждающих оплату арендной платы по договору аренды земельного участка (объекта недвижимости), расположенного на ТОР «Железногорск», произведенную Заявителем.
12) Финансово-экономическое обоснование деятельности (далее – ФЭО). ФЭО оформляется по форме согласно приложению Н к настоящему Регламенту.
13) В случае если от имени Заявителя обращается иное лицо, должна быть приложена доверенность на осуществление действий от имени Заявителя:
- для юридических лиц – заверенная печатью Заявителя и подписанная руководителем Заявителя;
- для физических лиц – оформленная в соответствии с требованиями действующего законодательства.
2.6.1.2.1. Заявитель вправе самостоятельно представить следующие документы, которые находятся в распоряжении государственных органов и подведомственных им организациях:
1) Выписку из Единого государственного реестра юридических лиц или выписку из Единого государственного реестра индивидуальных предпринимателей.
В случае если Заявитель – юридическое лицо имеет в качестве участника другое юридическое лицо, доля участия которого более 25 процентов, – выписку из Единого государственного реестра юридических лиц, содержащую сведения о юридическом лице-участнике.
2) Документ инспекции Федеральной налоговой службы по месту регистрации индивидуального предпринимателя, юридического лица либо его филиала, подтверждающий сведения о наличии (отсутствии) задолженности по уплате налогов, сборов, страховых взносов, пеней, штрафов, процентов за нарушения законодательства.
3) Документ Фонда пенсионного и социального страхования Российской Федерации, подтверждающий сведения о наличии (отсутствии) задолженности плательщика страховых взносов.
В данном случае устанавливаются предельные сроки получения документов в государственных органах и подведомственных им организациях, указанных:
- в подпункте 1 – не ранее 30 дней до даты подачи заявки;
- в подпунктах 2 и 3 – не ранее 15 дней до даты подачи заявки.
2.6.1.2.2. Все копии представляются вместе с подлинниками документов, после сверки подлинники документов возвращаются Заявителю.
Все листы представляемых Заявителем документов, кроме ФЭО, должны быть прошнурованы, пронумерованы и содержать опись предоставляемых документов, опечатаны с указанием количества листов, подписаны и заверены печатью Заявителя (при наличии).

Первым подшивается опись, далее подшиваются документы строго по очередности в соответствии с пунктом 2.6.1.2 настоящего Регламента (кроме ФЭО).
ФЭО должно быть прошнуровано, пронумеровано отдельно от представляемых Заявителем документов, опечатано с указанием количества листов, подписано и заверено печатью Заявителя (при наличии).
Представляемые документы должны быть составлены и заполнены в соответствии с нормами действующего законодательства Российской Федерации, устанавливающими порядки заполнения данных документов.
2.6.1.2.3. Заявитель несет ответственность за достоверность представляемых сведений и документов для получения субсидии в соответствии с действующим законодательством Российской Федерации.
2.6.2. Документы, необходимые в соответствии с нормативными правовыми актами для предоставления муниципальной услуги, которые находятся в распоряжении государственных органов, органов местного самоуправления и иных органов, участвующих в предоставлении муниципальной услуги, запрашиваемые Администрацией ЗАТО г. Железногорск:
1) Выписка из Единого государственного реестра юридических лиц или выписка из Единого государственного реестра индивидуальных предпринимателей (инспекция Федеральной налоговой службы по месту регистрации индивидуального предпринимателя, юридического лица либо его филиала).
2) Документ инспекции Федеральной налоговой службы по месту регистрации индивидуального предпринимателя, юридического лица либо его филиала, физического лица, применяющего специальный налоговый режим «Налог на профессиональный доход», подтверждающий сведения о наличии (отсутствии) задолженности по уплате налогов, сборов, страховых взносов, пеней, штрафов, процентов за нарушения законодательства.
3) Документ Фонда пенсионного и социального страхования Российской Федерации, подтверждающий сведения о наличии (отсутствии) задолженности плательщика страховых взносов.
4) Сведения из Единого реестра субъектов малого и среднего предпринимательства.
Документы, указанные в подпунктах 1-3 настоящего пункта, Заявитель вправе представить самостоятельно.
Непредставление Заявителем указанных документов не является основанием для отказа Заявителю в предоставлении муниципальной услуги.
2.6.3. При предоставлении муниципальной услуги запрещается требовать от Заявителя:
1) представления документов и информации или осуществления действий, представление или осуществление которых не предусмотрено нормативными правовыми актами, регулирующими отношения, возникающие в связи с предоставлением муниципальной услуги;
2) представления документов и информации, которые в соответствии с нормативными правовыми актами Российской Федерации, нормативными правовыми актами Красноярского края и муниципальными правовыми актами находятся в распоряжении органа предоставляющего муниципальную услугу, государственных органов, органов местного самоуправления и (или) подведомственных государственным органам и органам местного самоуправления организаций, участвующих в предоставлении муниципальной услуги;
3) осуществления действий, в том числе согласований, необходимых для получения муниципальной услуги и связанных с обращением в иные государственные органы, органы местного самоуправления, организации, за исключением получения услуг и получения документов и информации, предоставляемых в результате предоставления таких услуг, включенных в перечни, указанные в ч. 1 ст. 9 Федерального закона от 27.07.2010 № 210-ФЗ «Об организации предоставления государственных и муниципальных услуг»;
4) представления документов и информации, отсутствие и (или) недостоверность которых не указывались при первоначальном отказе в приеме документов, необходимых для предоставления муниципальной услуги, либо в предоставлении муниципальной услуги, за исключением следующих случаев:
а) изменение требований нормативных правовых актов, касающихся предоставления муниципальной услуги, после первоначальной подачи заявления о предоставлении муниципальной услуги;
б) наличие ошибок в заявлении о предоставлении муниципальной услуги и документах, поданных Заявителем после первоначального отказа в приеме документов, необходимых для предоставления муниципальной услуги, либо в предоставлении муниципальной услуги и не включенных в представленный ранее комплект документов;
в) истечение срока действия документов или изменение информации после первоначального отказа в приеме документов, необходимых для предоставления муниципальной услуги, либо в предоставлении муниципальной услуги;
г) выявление документально подтвержденного факта (признаков) ошибочного или противоправного действия (бездействия) должностного лица органа, предоставляющего муниципальную услугу, муниципального служащего, работника МФЦ, работника привлекаемой организации при первоначальном отказе в приеме документов, необходимых для предоставления муниципальной услуги, либо в предоставлении муниципальной услуги, о чем в письменном виде за подписью руководителя органа, предоставляющего муниципальную услугу, руководителя МФЦ при первоначальном отказе в приеме документов, необходимых для предоставления муниципальной услуги, либо руководителя привлекаемой организации уведомляется Заявитель, а также приносятся извинения за доставленные неудобства;
д) предоставления на бумажном носителе документов и информации, электронные образы которых ранее были заверены в соответствии с пунктом 7.2 ч. 1 ст. 16 Федерального закона от 27.07.2010 № 210-ФЗ «Об организации предоставления государственных и муниципальных услуг», за исключением случаев, если нанесение отметок на такие документы либо их изъятие является необходимым условием предоставления муниципальной услуги, и иных случаев, установленных федеральными законами.

2.7. Исчерпывающий перечень оснований для отказа в приеме документов, необходимых для предоставления муниципальной услуги	Отказывается в приеме заявки, следующим Заявителям: - не удовлетворяющим условиям пункта 1.2.1 или 1.2.2 настоящего Регламента; - получившим иные финансовые выплаты на осуществление предпринимательской деятельности, предоставляемой в соответствии с постановлением Правительства Красноярского края от 30.08.2012 № 429-п «Об утверждении Порядка, условий предоставления и размера единовременной финансовой помощи при государственной регистрации в качестве индивидуального предпринимателя, государственной регистрации создаваемого юридического лица, государственной регистрации крестьянского (фермерского) хозяйства, постановке на учет физического лица в качестве налогоплательщика налога на профессиональный доход гражданам, признанным в установленном порядке безработными, и гражданам, признанным в установленном порядке безработными, прошедшим профессиональное обучение или получившим дополнительное профессиональное образование по направлению органов службы занятости, перечня расходов, на финансирование которых предоставляется единовременная финансовая помощь, порядка подтверждения получателем единовременной финансовой помощи исполнения условий ее предоставления и целевого использования средств единовременной финансовой помощи, порядка возврата средств единовременной финансовой помощи в случае нарушения условий, установленных при ее предоставлении» (далее – единовременная финансовая помощь), в течение 90 календарных дней с момента перечисления единовременной финансовой помощи на счет гражданина, а также Порядком назначения государственной социальной помощи на основании социального контракта отдельным категориям граждан, утвержденным государственной программой «Развитие системы социальной поддержки граждан», утвержденной постановлением Правительства Красноярского края от 30.09.2013 № 507-п, в течение действия программы социальной адаптации; - осуществляющим производство и (или) реализацию подакцизных товаров, а также добычу и (или) реализацию полезных ископаемых, за исключением общераспространенных полезных ископаемых и минеральных питьевых вод; - являющимся кредитными организациями, страховыми организациями (за исключением потребительских кооперативов), инвестиционными фондами, негосударственными пенсионными фондами, профессиональными участниками рынка ценных бумаг, ломбардами; - являющимся участниками соглашений о разделе продукции; - осуществляющим предпринимательскую деятельность в сфере игорного бизнеса; - являющимся в порядке, установленном законодательством Российской Федерации о валютном регулировании и валютном контроле, нерезидентами Российской Федерации, за исключением случаев, предусмотренных международными договорами Российской Федерации.
2.8. Исчерпывающий перечень оснований для приостановления предоставления муниципальной услуги или отказа в предоставлении муниципальной услуги	2.8.1. Отказ в предоставлении муниципальной услуги осуществляется в следующих случаях: 1. Несоответствия Заявителя требованиям и критериям: 1.1. В случае обращения за оказанием финансовой поддержки в виде предоставления субсидий субъектам малого и среднего предпринимательства и физическим лицам, применяющим специальный налоговый режим «Налог на профессиональный доход», на возмещение затрат при осуществлении предпринимательской деятельности: 1.1.1. Требования к Заявителям, принимающим участие в отборе: 1.1.1.1. Субъекты малого и среднего предпринимательства: 1) осуществляющие свою деятельность на территории ЗАТО Железногорск; 2) не являющиеся на дату подачи заявки иностранными юридическими лицами, в том числе местом регистрации которых является государство или территория, включенные в утверждаемый Министерством финансов Российской Федерации перечень государств и территорий, используемых для промежуточного (офшорного) владения активами в Российской Федерации (далее - офшорные компании), а также российскими юридическими лицами, в уставном (складочном) капитале которых доля прямого или косвенного (через третьих лиц) участия офшорных компаний в совокупности превышает 25 процентов (если иное не предусмотрено законодательством Российской Федерации). При расчете доли участия офшорных компаний в капитале российских юридических лиц не учитывается прямое и (или) косвенное участие офшорных компаний в капитале публичных акционерных обществ (в том числе со статусом международной компании), акции которых обращаются на организованных торгах в Российской Федерации, а также косвенное участие офшорных компаний в капитале других российских юридических лиц, реализованное через участие в капитале указанных публичных акционерных обществ; 3) не находящиеся на дату подачи заявки в перечне организаций и физических лиц, в отношении которых имеются сведения об их причастности к экстремистской деятельности или терроризму; 4) не находящиеся на дату подачи заявки в составляемых в рамках реализации полномочий, предусмотренных главой VII Устава ООН, Советом Безопасности ООН или органами, специально созданными решениями Совета Безопасности ООН, перечнях организаций и физических лиц, связанных с террористическими организациями и террористами или с распространением оружия массового уничтожения; 5) не являющиеся на дату подачи заявки получателями средств из бюджета ЗАТО Железногорск в соответствии с иными муниципальными правовыми актами на заявляемые к возмещению расходы; 6) не являющиеся на дату подачи заявки иностранными агентами в соответствии с Федеральным законом от 14.07.2022 № 255-ФЗ «О контроле за деятельностью лиц, находящихся под иностранным влиянием»;

	7) не имеющие на едином налоговом счете задолженности по уплате налогов, сборов и страховых взносов в бюджеты бюджетной системы Российской Федерации или имеющие задолженность по уплате налогов, сборов и страховых взносов в бюджеты бюджетной системы Российской Федерации в размере, не превышающем размер, определенный пунктом 3 статьи 47 Налогового кодекса Российской Федерации, на дату подачи заявки и (или) на дату формирования справки об исполнении налогоплательщиком (плательщиком сбора, плательщиком страховых взносов, налоговым агентом) обязанности по уплате налогов, сборов, страховых взносов, пеней, штрафов, процентов (форма по КНД 1120101) или справки о наличии на дату формирования справки положительного, отрицательного или нулевого сальдо единого налогового счета налогоплательщика, плательщика сбора, плательщика страховых взносов или налогового агента (форма по КНД 1160082); 8) не имеющие просроченной задолженности по возврату в бюджет ЗАТО Железногорск иных субсидий, бюджетных инвестиций, а также иной просроченной задолженности по денежным обязательствам перед ЗАТО Железногорск на дату подачи заявки; 9) юридические лица не находятся в процессе реорганизации (за исключением реорганизации в форме присоединения к юридическому лицу, являющемуся заявителем, другого юридического лица), ликвидации, в отношении них не введена процедура банкротства (в соответствии с Федеральным законом от 26.10.2002 № 127-ФЗ «О несостоятельности (банкротстве)»), деятельность которых не приостановлена в порядке, предусмотренном законодательством Российской Федерации, а индивидуальные предприниматели не прекратили деятельность в качестве индивидуального предпринимателя на дату подачи заявки; 10) включенные в Единый реестр субъектов малого и среднего предпринимательства; 11) осуществившие затраты, связанные с производством (реализацией) товаров, выполнением работ, оказанием услуг, в течение календарного года, предшествующего году подачи и в году подачи в период до даты подачи заявки о предоставлении субсидии; 12) для юридических лиц и индивидуальных предпринимателей, являющихся работодателями, среднемесячная заработная плата в расчете на одного работника за квартал, предшествующий дате подачи заявки, составляет не менее установленного федеральным законодательством Российской Федерации минимального размера оплаты труда с учетом коэффициентов и процентных надбавок, начисляемых в связи с работой в местностях с особыми климатическими условиями, в том числе в районах Крайнего Севера и приравненных к ним местностях; 13) осуществившие затраты, связанные с производством (реализацией) товаров, выполнением работ, оказанием услуг, в соответствии с видами экономической деятельности, сведения о которых внесены в Единый государственный реестр юридических лиц или Единый государственный реестр индивидуальных предпринимателей; 14) осуществляющие виды деятельности, за исключением видов деятельности, включенных в класс 12 раздела С, класс 92 раздела R, разделы B, D, E (за исключением классов 38, 39), G (за исключением группы 45.20), K, L, M (за исключением групп 70.21, 71.11, 71.12 ,73.11, 74.10, 74.20, 74.30, класса 75), N (за исключением группы 77.22), O, S (за исключением класса 95, групп 96.01, 96.02, 96.04, 96.09), T, U Общероссийского классификатора видов экономической деятельности ОК 029-2014, утвержденного приказом Росстандарта от 31.01.2014 № 14-ст. 1.1.1.2. Физические лица, применяющие специальный налоговый режим «Налог на профессиональный доход»: 1) зарегистрированные на территории Красноярского края и осуществляющие свою деятельность на территории ЗАТО Железногорск; 2) не находящиеся на дату подачи заявки в перечне организаций и физических лиц, в отношении которых имеются сведения об их причастности к экстремистской деятельности или терроризму; 3) не находящиеся на дату подачи заявки в составляемых в рамках реализации полномочий, предусмотренных главой VII Устава ООН, Советом Безопасности ООН или органами, специально созданными решениями Совета Безопасности ООН, перечнях организаций и физических лиц, связанных с террористическими организациями и террористами или с распространением оружия массового уничтожения;
	4) не являющиеся на дату подачи заявки получателями средств из бюджета ЗАТО Железногорск в соответствии с иными муниципальными правовыми актами на заявляемые к возмещению расходы; 5) не являющиеся на дату подачи заявки иностранными агентами в соответствии с Федеральным законом от 14.07.2022 № 255-ФЗ «О контроле за деятельностью лиц, находящихся под иностранным влиянием»; 6) не имеющие на едином налоговом счете задолженности по уплате налогов, сборов и страховых взносов в бюджеты бюджетной системы Российской Федерации или имеющие задолженность по уплате налогов, сборов и страховых взносов в бюджеты бюджетной системы Российской Федерации в размере, не превышающем размер, определенный пунктом 3 статьи 47 Налогового кодекса Российской Федерации, на дату подачи заявки и (или) на дату формирования справки об исполнении налогоплательщиком (плательщиком сбора, плательщиком страховых взносов, налоговым агентом) обязанности по уплате налогов, сборов, страховых взносов, пеней, штрафов, процентов (форма по КНД 1120101) или справки о наличии на дату формирования справки положительного, отрицательного или нулевого сальдо единого налогового счета налогоплательщика, плательщика сбора, плательщика страховых взносов или налогового агента (форма по КНД 1160082); 7) не имеющие просроченной задолженности по возврату в бюджет ЗАТО Железногорск иных субсидий, бюджетных инвестиций, а также иной просроченной задолженности по денежным обязательствам перед ЗАТО Железногорск на дату подачи заявки; 8) осуществившие затраты, связанные с производством (реализацией) товаров, выполнением работ, оказанием услуг, в течение календарного года, предшествующего году подачи и в году подачи в период до даты подачи заявки о предоставлении субсидии; 9) осуществляющие виды деятельности, за исключением видов деятельности, включенных в класс 12 раздела С, класс 92 раздела R, разделы B, D, E (за исключением классов 38, 39), G (за исключением группы 45.20), K, L, M (за исключением групп 70.21, 71.11, 71.12 ,73.11, 74.10, 74.20, 74.30, класса 75), N (за исключением группы 77.22), O, S (за исключением класса 95, групп 96.01, 96.02, 96.04, 96.09), T, U Общероссийского классификатора видов экономической деятельности ОК 029-2014, утвержденного приказом Росстандарта от 31.01.2014 № 14-ст. 1.1.2. Критерии отбора Заявителей, имеющих право на получение субсидии: 1.1.2.1. Для субъектов малого и среднего предпринимательства: 1) соответствие требованию по уровню среднемесячной заработной платы в расчете на одного работника за квартал, предшествующий дате подачи заявки, который должен быть не менее установленного федеральным законодательством Российской Федерации минимального размера оплаты труда с учетом коэффициентов и процентных надбавок, начисляемых в связи с работой в местностях с особыми климатическими условиями, в том числе в районах Крайнего Севера и приравненных к ним местностях (для субъектов малого и среднего предпринимательства, имеющих работников); 2) наличие обязательства получателя субсидии о сохранении среднесписочной численности работников через 12 месяцев после получения субсидии в размере не менее 100 процентов среднесписочной численности работников на 1 января года получения субсидии. При этом в течение 12 месяцев после получения субсидии среднесписочная численность работников в одном или нескольких отчетных кварталах не должна составлять менее 80 процентов среднесписочной численности работников на 1 января года получения субсидии (для субъектов малого и среднего предпринимательства, имеющих работников);
	3) наличие обязательства получателя субсидии о сохранении в течение двух отчетных периодов (с учетом года получения субсидии) среднемесячной заработной платы в расчете на одного работника, на уровне не ниже установленного федеральным законодательством Российской Федерации минимального размера оплаты труда с учетом коэффициентов и процентных надбавок, начисляемых в связи с работой в местностях с особыми климатическими условиями, в том числе в районах Крайнего Севера и приравненных к ним местностях (для субъектов малого и среднего предпринимательства, имеющих работников). 1.1.2.2. Для физических лиц, применяющих специальный налоговый режим «Налог на профессиональный доход»: 1) осуществление деятельности в качестве налогоплательщика «Налог на профессиональный доход» в течение периода не менее трех месяцев до даты подачи заявки. 1.2. В случае обращения за оказанием финансовой поддержки в виде предоставления субсидий субъектам малого и среднего предпринимательства, являющимся резидентами ТОР «Железногорск», на возмещение части затрат на уплату арендной платы за земельные участки (объекты недвижимости), расположенные на ТОР «Железногорск»: 1.2.1. Требования к Заявителям, принимающим участие в отборе: 1) осуществляющие виды экономической деятельности, включенные в классы Общероссийского классификатора видов экономической деятельности (ОК 029-2014 (КДЕС Ред. 2)), за исключением видов экономической деятельности, при осуществлении которых не предоставляется особый правовой режим осуществления предпринимательской деятельности на ТОР «Железногорск», определенных постановлением Правительства Российской Федерации от 06.02.2018 № 114, по перечню: подкласс 02.2 «Лесозаготовки»; класс 06 «Добыча нефти и природного газа»; подкласс 09.1 «Предоставление услуг в области добычи нефти и природного газа»; класс 11 «Производство напитков», за исключением видов экономической деятельности, включенных в группу 11.07 «Производство безалкогольных напитков; производство упакованных питьевых вод, включая минеральные воды»; класс 12 «Производство табачных изделий»; группа 19.2 «Производство нефтепродуктов»; класс 45 «Торговля оптовая и розничная автотранспортными средствами и мотоциклами и их ремонт», за исключением подкласса 45.2 «Техническое обслуживание и ремонт автотранспортных средств» и подгруппы 45.40.5 «Техническое обслуживание и ремонт мотоциклов и мототранспортных средств»; класс 46 «Торговля оптовая, кроме оптовой торговли автотранспортными средствами и мотоциклами»; класс 47 «Торговля розничная, кроме торговли автотранспортными средствами и мотоциклами»; класс 49 «Деятельность сухопутного и трубопроводного транспорта»; класс 50 «Деятельность водного транспорта»; класс 51 «Деятельность воздушного и космического транспорта»; класс 64 «Деятельность по предоставлению финансовых услуг, кроме услуг по страхованию и пенсионному обеспечению»; класс 65 «Страхование, перестрахование, деятельность негосударственных пенсионных фондов, кроме обязательного социального обеспечения»; класс 66 «Деятельность вспомогательная в сфере финансовых услуг и страхования»; класс 77 «Аренда и лизинг»; класс 84 «Деятельность органов государственного управления по обеспечению военной безопасности, обязательному социальному обеспечению»; класс 92 «Деятельность по организации и проведению азартных игр и заключению пари, по организации и проведению лотерей»; класс 94 «Деятельность общественных организаций»; класс 97 «Деятельность домашних хозяйств с наемными работниками»; класс 98 «Деятельность недифференцированная частных домашних хозяйств по производству товаров и предоставлению услуг для собственного потребления»; класс 99 «Деятельность экстерриториальных организаций и органов»;
	2) не являющиеся на дату подачи заявки иностранными юридическими лицами, в том числе местом регистрации которых является государство или территория, включенные в утверждаемый Министерством финансов Российской Федерации перечень государств и территорий, используемых для промежуточного (офшорного) владения активами в Российской Федерации (далее - офшорные компании), а также российскими юридическими лицами, в уставном (складочном) капитале которых доля прямого или косвенного (через третьих лиц) участия офшорных компаний в совокупности превышает 25 процентов (если иное не предусмотрено законодательством Российской Федерации). При расчете доли участия офшорных компаний в капитале российских юридических лиц не учитывается прямое и (или) косвенное участие офшорных компаний в капитале публичных акционерных обществ (в том числе со статусом международной компании), акции которых обращаются на организованных торгах в Российской Федерации, а также косвенное участие офшорных компаний в капитале других российских юридических лиц, реализованное через участие в капитале указанных публичных акционерных обществ; 3) не находящиеся на дату подачи заявки в перечне организаций и физических лиц, в отношении которых имеются сведения об их причастности к экстремистской деятельности или терроризму; 4) не находящиеся на дату подачи заявки в составляемых в рамках реализации полномочий, предусмотренных главой VII Устава ООН, Советом Безопасности ООН или органами, специально созданными решениями Совета Безопасности ООН, перечнях организаций и физических лиц, связанных с террористическими организациями и террористами или с распространением оружия массового уничтожения; 5) не являющиеся на дату подачи заявки получателями средств из бюджета ЗАТО Железногорск в соответствии с иными муниципальными правовыми актами на заявляемые к возмещению расходы; 6) не являющиеся на дату подачи заявки иностранными агентами в соответствии с Федеральным законом от 14.07.2022 № 255-ФЗ «О контроле за деятельностью лиц, находящихся под иностранным влиянием»; 7) не имеющие на едином налоговом счете задолженности по уплате налогов, сборов и страховых взносов в бюджеты бюджетной системы Российской Федерации или имеющие задолженность по уплате налогов, сборов и страховых взносов в бюджеты бюджетной системы Российской Федерации в размере, не превышающем размер, определенный пунктом 3 статьи 47 Налогового кодекса Российской Федерации, на дату подачи заявки и (или) на дату формирования справки об исполнении налогоплательщиком (плательщиком сбора, плательщиком страховых взносов, налоговым агентом) обязанности по уплате налогов, сборов, страховых взносов, пеней, штрафов, процентов (форма по КНД 1120101) или справки о наличии на дату формирования справки положительного, отрицательного или нулевого сальдо единого налогового счета налогоплательщика, плательщика сбора, плательщика страховых взносов или налогового агента (форма по КНД 1160082); 8) не имеющие просроченной задолженности по возврату в бюджет ЗАТО Железногорск иных субсидий, бюджетных инвестиций, а также иной просроченной задолженности по денежным обязательствам перед ЗАТО Железногорск на дату подачи заявки; 9) юридические лица не находятся в процессе реорганизации (за исключением реорганизации в форме присоединения к юридическому лицу, являющемуся заявителем, другого юридического лица), ликвидации, в отношении них не введена процедура банкротства (в соответствии с Федеральным законом от 26.10.2002 № 127-ФЗ «О несостоятельности (банкротстве)»), деятельность которых не приостановлена в порядке, предусмотренном законодательством Российской Федерации, а индивидуальные предприниматели не прекратили деятельность в качестве индивидуального предпринимателя на дату подачи заявки;
	10) включенные в Единый реестр субъектов малого и среднего предпринимательства; 11) заключение резидентом ТОР «Железногорск» договора аренды земельного участка (объекта недвижимости), расположенного на территории ТОР «Железногорск»; 12) для юридических лиц и индивидуальных предпринимателей, являющихся работодателями, среднемесячная заработная плата в расчете на одного работника за квартал, предшествующий дате подачи заявки, составляет не менее установленного федеральным законодательством Российской Федерации минимального размера оплаты труда с учетом коэффициентов и процентных надбавок, начисляемых в связи с работой в местностях с особыми климатическими условиями, в том числе в районах Крайнего Севера и приравненных к ним местностях. 2. Заявителем не представлены (представлены не в полном объеме) документы, определенные подразделом 2.6 настоящего Регламента, или представлены недостоверные сведения и документы. 3. Не выполнены условия оказания поддержки. 4. Ранее в отношении Заявителя было принято решение об оказании аналогичной поддержки (поддержки, условия оказания которой совпадают, включая форму, вид поддержки и цели ее оказания) и сроки ее оказания не истекли. 5. С даты признания Заявителя совершившим нарушение порядка и условий оказания поддержки прошло менее одного года, за исключением случая более раннего устранения Заявителем такого нарушения при условии соблюдения им срока устранения такого нарушения, установленного Администрацией ЗАТО г. Железногорск, а в случае, если нарушение порядка и условий оказания поддержки связано с нецелевым использованием средств поддержки или представлением недостоверных сведений и документов, с даты признания Заявителя совершившим такое нарушение прошло менее трех лет. 6. Отсутствия средств, предусмотренных в бюджете ЗАТО Железногорск на предоставление субсидий в текущем финансовом году. 2.8.2. Заявитель, получивший отказ, имеет право на повторное обращение в случае устранения причин или изменения обстоятельств, вследствие которых ему было отказано. 2.8.3. Субсидии предоставляются в пределах средств, предусмотренных на эти цели в бюджете ЗАТО Железногорск на соответствующий финансовый год, и межбюджетных трансфертов из краевого бюджета. В случае если к моменту предоставления субсидии в бюджете ЗАТО Железногорск на текущий финансовый год по каким-либо причинам отсутствуют средства (в том числе исчерпан лимит средств, выделенных на цели предоставления указанных субсидий), предоставление субсидии в текущем году прекращается.
2.9. Перечень услуг, которые являются необходимыми и обязательными для предоставления муниципальной услуги	Отсутствует.
2.10. Порядок, размер и основания взимания государственной пошлины или иной платы, взимаемой за предоставление муниципальной услуги	Предоставление муниципальной услуги для Заявителей осуществляется бесплатно.
2.11. Порядок, размер и основания взимания платы за предоставление услуг, которые являются необходимыми и обязательными для предоставления муниципальной услуги	Предоставление муниципальной услуги для Заявителей осуществляется бесплатно.
2.12. Максимальный срок ожидания в очереди при подаче запроса о предоставлении муниципальной услуги, услуги, предоставляемой организацией, участвующей в предоставлении муниципальной услуги, и при получении результата предоставления таких услуг	Организация приема Заявителей Управлением экономики и планирования и МФЦ осуществляется в соответствии с графиком, приведенным в подразделе 2.2 настоящего Регламента, в порядке очереди. Время ожидания Заявителей в очереди – не более одного часа. Информация о правилах исполнения муниципальной услуги размещается на официальном сайте Администрации ЗАТО г. Железногорск в информационно-телекоммуникационной сети «Интернет» www.admk26.ru.
2.13. Срок и порядок регистрации запроса заявителя о предоставлении муниципальной услуги и услуги, предоставляемой организацией, участвующей в предоставлении муниципальной услуги, в том числе в электронной форме	Для предоставления муниципальной услуги Заявитель обращается непосредственно в Управление экономики и планирования или МФЦ с соответствующей заявкой, включающей документы, указанные в подразделе 2.6 настоящего Регламента. Заявка регистрируется в течение одного рабочего дня с момента приема документов. В случае обращения Заявителя через МФЦ срок регистрации запроса Заявителя о предоставлении муниципальной услуги исчисляется со дня передачи заявки из МФЦ в Управление экономики и планирования. Порядок передачи МФЦ принятых им заявок определяется соглашением о взаимодействии, заключенным между Администрацией ЗАТО г. Железногорск и МФЦ (далее – соглашение о взаимодействии).
2.14. Требования к помещениям, в которых предоставляются муниципальная услуга, услуга, предоставляемая организацией, участвующей в предоставлении муниципальной услуги, к залу ожидания, местам для заполнения запросов о предоставлении муниципальной услуги, информационным стендам с образцами их заполнения и перечнем документов, необходимых для предоставления каждой муниципальной услуги, в том числе к обеспечению доступности для инвалидов указанных объектов в соответствии с законодательством Российской Федерации о социальной защите инвалидов	В местах предоставления муниципальной услуги на видном месте размещаются схемы размещения средств пожаротушения и путей эвакуации посетителей и работников органов, участвующих в оказании муниципальной услуги. Места предоставления муниципальной услуги оборудуются средствами пожаротушения и оповещения о возникновении чрезвычайной ситуации. Требования к местам ожидания: - места ожидания находятся в коридоре 1-го этажа здания Администрации ЗАТО г. Железногорск и в здании МФЦ; - места ожидания в очереди оборудуются стульями и (или) кресельными секциями, столами для возможности оформления документов; - в местах ожидания предусматривается оборудование доступных мест общественного пользования (туалетов). Требования к местам приема Заявителей: - места для приема Заявителей оборудуются стульями и столами, оснащаются канцелярскими принадлежностями для обеспечения возможности оформления документов; - рабочее место муниципального служащего, специалиста МФЦ, осуществляющего предоставление муниципальной услуги, оснащается настенной вывеской или настольной табличкой с указанием фамилии, имени, отчества и должности, персональным компьютером с возможностью доступа к необходимым информационным базам данных, сети «Интернет», печатающим и сканирующим устройствам. Требования к местам для информирования Заявителей: - места для информирования Заявителей оборудуются визуальной, текстовой информацией, размещаемой на информационном стенде в местах, обеспечивающих свободный доступ к ним. Помещения, в которых предоставляется муниципальная услуга, места ожидания, места для заполнения запроса (заявления) о предоставлении муниципальной услуги, информационные стенды с образцами их заполнения и перечнем документов, необходимых для предоставления муниципальной услуги, должны соответствовать требованиям к обеспечению доступности для инвалидов указанных объектов в соответствии с законодательством Российской Федерации о социальной защите инвалидов.
2.15. Показатели доступности и качества муниципальной услуги	2.15.1. К показателям доступности муниципальной услуги относятся: - обнародование (опубликование) информации о порядке предоставления муниципальной услуги в средствах массовой информации; - размещение информации о порядке предоставления муниципальной услуги на «Едином портале государственных и муниципальных услуг (функций)» https://www.gosuslugi.ru/, на «Портале государственных и муниципальных услуг Красноярского края» https://www.gosuslugi.krskstate.ru/, на официальном сайте Администрации ЗАТО г. Железногорск в информационно-телекоммуникационной сети «Интернет» www.admk26.ru; - размещение информации о порядке предоставления муниципальной услуги в помещениях здания Администрации ЗАТО г. Железногорск и МФЦ. 2.15.2. К показателям качества предоставления муниципальной услуги относятся: - соблюдение требований нормативных правовых актов в области развития малого и среднего предпринимательства; - соблюдение сроков предоставления муниципальной услуги; - наличие оборудованных мест ожидания и приема; - возможность получения Заявителями информации о ходе предоставления муниципальной услуги, в том числе с использованием информационно-коммуникационных технологий; - отсутствие обоснованных жалоб со стороны Заявителей на нарушение административных процедур при предоставлении муниципальной услуги.
2.16. Иные требования, в том числе учитывающие особенности предоставления муниципальной услуги в многофункциональных центрах предоставления государственных и муниципальных услуг и особенности предоставления муниципальной услуги в электронной форме	При предоставлении муниципальной услуги МФЦ: - осуществляет прием заявок от Заявителей в рамках соглашения о взаимодействии; - направляет принятые от Заявителей заявки для регистрации в Управление экономики и планирования в электронном виде, в том числе с использованием автоматизированной системы МФЦ, не позднее одного рабочего дня, следующего за днем приема заявки, с последующим подтверждением на бумажном носителе, передаваемым в Управление экономики и планирования не реже 1 (одного) раза в неделю.
3. Состав, последовательность и сроки выполнения административных процедур, требования к порядку их выполнения, в том числе особенности выполнения административных процедур в электронной форме, а также особенности выполнения административных процедур в многофункциональных центрах	
3.1. Описание административной процедуры 1 «Прием и регистрация заявки на предоставление субсидии»	
3.1.1.Основания для начала административной процедуры	Поступление от Заявителя заявки на предоставление субсидии.
3.1.2. Содержание административной процедуры	Специалист, ответственный за выполнение административного действия, осуществляет проверку: - правильности заполнения заявления, наличие подписи и даты на заявлении; - комплектности представленных документов в соответствии с подразделом 2.6 настоящего Регламента; - отсутствия оснований для отказа в приеме заявки в соответствии с подразделом 2.7 настоящего Регламента. Общая продолжительность выполнения данной административной процедуры составляет не более 1 часа. Заявка поступившая от Заявителя при обращении непосредственно в Управление экономики и планирования регистрируется специалистом, ответственным за выполнение административного действия, в течение одного рабочего дня с момента приема документов. В случае обращения Заявителя через МФЦ, заявка, принятая специалистом, ответственным за выполнение административного действия, направляется для регистрации в Управление экономики и планирования в соответствии с подразделом 2.16 настоящего Регламента.
3.1.3. Сведения о должностном лице (исполнителе)	Главный специалист-экономист отдела поддержки предпринимательства и развития территории Управления экономики и планирования; Администрация ЗАТО г. Железногорск, г. Железногорск, ул. 22 партсъезда, 21, каб. 115, тел. 8 (3919) 76-56-76. Специалист МФЦ; Структурное подразделение в г. Железногорске, г. Железногорск, ул. Свердлова, 47.
3.1.4. Критерии для принятия решений	1) Наличие: - надлежаще оформленного заявления на предоставление субсидии; - необходимых документов в соответствии с подразделом 2.6 настоящего Регламента. 2) Отсутствие оснований для отказа в приеме заявки в соответствии с подразделом 2.7 настоящего Регламента.
3.1.5. Результаты административной процедуры	Прием и регистрация заявки на предоставление субсидии, либо отказ в приеме и регистрации заявки.
3.1.6. Способ фиксации результата административной процедуры	Выдача Заявителю расписки о приеме заявки (Приложение О к настоящему Регламенту). Регистрация заявки в журнале регистрации заявок (заявлений) на получение поддержки, оказываемой Администрацией ЗАТО г. Железногорск (далее – журнал регистрации заявок).
3.2. Описание административной процедуры 2 «Проверка документов на соответствие административному регламенту, запрос сведений в рамках межведомственного взаимодействия»	
3.2.1. Основания для начала административной процедуры	Регистрация заявки на предоставление субсидии.
3.2.2. Содержание административной процедуры	При рассмотрении документов специалист и (или) должностное лицо, ответственное за выполнение административного действия: 1) осуществляет запрос сведений (документов), указанных в пункте 2.6.2 настоящего Регламента, в государственных органах и подведомственных им организациях, участвующих в предоставлении муниципальной услуги, в распоряжении которых находятся указанные документы, в рамках межведомственного взаимодействия (кроме случаев, предусмотренных пунктами 2.6.1.1.3 или 2.6.1.2.1 настоящего Регламента). Запрос документа, указанного в подпункте 1 пункта 2.6.2 настоящего Регламента, осуществляется в электронной форме посредством использования сервиса «Предоставление сведений из ЕГРЮЛ/ЕГРИП в электронном виде», размещенного на сайте Федеральной налоговой службы в информационно-телекоммуникационной сети «Интернет». При отсутствии технической возможности осуществления запроса в электронной форме посредством доступа к сервису «Предоставление сведений из ЕГРЮЛ/ЕГРИП в электронном виде» запрос осуществляется в электронной форме посредством предоставленного доступа к разделам сайта Федеральной налоговой службы в информационно-телекоммуникационной сети «Интернет», содержащим сведения Единого государственного реестра юридических лиц и Единого государственного реестра индивидуальных предпринимателей, в соответствии с приказом Министерства финансов Российской Федерации от 26.11.2018 № 238н. При отсутствии технической возможности осуществления запроса в электронной форме посредством доступа к сервису (разделам) сайта Федеральной налоговой службы запрос формируется и направляется в электронной форме с использованием государственной информационной системы Красноярского края «Региональная система межведомственного электронного взаимодействия «Енисей-ГУ». Запрос документа, указанного в подпункте 2 пункта 2.6.2 настоящего Регламента, формируется и направляется в электронной форме с использованием государственной информационной системы Красноярского края «Региональная система межведомственного электронного взаимодействия «Енисей-ГУ». При отсутствии технической возможности формирования и направления запроса в электронной форме запрос формируется и направляется на бумажном носителе.

	Запрос документа, указанного в подпункте 3 пункта 2.6.2 настоящего Регламента, формируется и направляется на бумажном носителе. Запрос документа, указанного в подпункте 4 пункта 2.6.2 настоящего Регламента, осуществляется в электронной форме посредством использования сервиса «Единый реестр субъектов малого и среднего предпринимательства», размещенного на сайте Федеральной налоговой службы в информационно-телекоммуникационной сети «Интернет». При отсутствии технической возможности осуществления запроса в электронной форме посредством использования сервиса «Единый реестр субъектов малого и среднего предпринимательства», размещенного на сайте Федеральной налоговой службы, запрос формируется и направляется в электронной форме с использованием государственной информационной системы Красноярского края «Региональная система межведомственного электронного взаимодействия «Енисей-ГУ». Предоставление сведений в рамках межведомственного взаимодействия государственными органами или подведомственными им организациями осуществляется в срок не более 5 рабочих дней со дня получения запроса; 2) осуществляет посредством использования сайта Федеральной службы по финансовому мониторингу в информационно-телекоммуникационной сети «Интернет» (https://www.fedsfm.ru/documents/terr-list, https://www.fedsfm.ru/documents/omu-or-terr-list) проверку наличия (отсутствия) Заявителя в перечне организаций и физических лиц, в отношении которых имеются сведения об их причастности к экстремистской деятельности или терроризму, и перечнях организаций и физических лиц, связанных с терроризмом или с распространением оружия массового уничтожения, составляемых в соответствии с решениями Совета Безопасности ООН; 3) осуществляет посредством использования сайта Министерства юстиции Российской Федерации в информационно-телекоммуникационной сети «Интернет» (https://minjust.gov.ru/ru/activity/directions/998/) проверку наличия (отсутствия) Заявителя в реестре иностранных агентов; 4) осуществляет посредством использования сервиса Федеральной налоговой службы в информационно-телекоммуникационной сети «Интернет» (https://npd.nalog.ru/check-status/) проверку статуса Заявителя – налогоплательщика налога на профессиональный доход; 5) после предоставления сведений в рамках межведомственного взаимодействия государственными органами или подведомственными им организациями, участвующими в предоставлении муниципальной услуги, и проверки Заявителя (статуса Заявителя) определяет наличие либо отсутствие оснований для отказа в предоставлении муниципальной услуги в соответствии с подразделом 2.8 настоящего Регламента и готовит заключение на предмет соответствия Заявителя и предоставленных им документов требованиям настоящего Регламента. Заключение в обязательном порядке должно содержать следующую информацию: - о соответствии Заявителя требованиям настоящего Регламента; - о полноте и качестве представленных Заявителем документов; - краткую характеристику хозяйственной деятельности Заявителя. Общий срок исполнения данной административной процедуры составляет не более 25 рабочих дней после окончания срока приема заявок.
3.2.3. Сведения о должностном лице (исполнителе)	Ответственным за проверку документов, запрос сведений, указанных в подразделе 2.6 настоящего Регламента, является главный специалист-экономист отдела поддержки предпринимательства и развития территории Управления экономики и планирования; Администрация ЗАТО г. Железногорск, г. Железногорск, ул. 22 партсъезда, 21, каб. 115, тел. 8 (3919) 76-56-76. Ответственными за предоставление сведений в рамках межведомственного взаимодействия являются государственные органы или подведомственные им организации, указанные в пунктах 2.2.5 и 2.2.6 настоящего Регламента.
3.2.4. Критерии для принятия решений	1) Соответствие Заявителя требованиям настоящего Регламента. 2) Полнота и качество представленных Заявителем документов. 3) Наличие либо отсутствие оснований для отказа в предоставлении муниципальной услуги, в соответствии с подразделом 2.8 настоящего Регламента.
3.2.5. Результаты административной процедуры	Заключение на предмет соответствия Заявителя и предоставленных им документов требованиям настоящего Регламента с внесением предложения Главе ЗАТО г. Железногорск о предоставлении (отказе в предоставлении) субсидии.
3.2.6. Способ фиксации результата административной процедуры	Подписание должностным лицом Управления экономики и планирования заключения на предмет соответствия Заявителя и предоставленных им документов требованиям настоящего Регламента.
3.3. Описание административной процедуры 3 «Принятие решения о предоставлении или об отказе в предоставлении субсидии»	
3.3.1. Основания для начала административной процедуры	Поступление заключения на предмет соответствия Заявителя и предоставленных им документов требованиям настоящего Регламента с внесением предложения о предоставлении (отказе в предоставлении) субсидии на рассмотрение Главе ЗАТО г. Железногорск.
3.3.2. Содержание административной процедуры	Глава ЗАТО г. Железногорск принимает решение о предоставлении или об отказе в предоставлении субсидии, которое оформляется постановлением Администрации ЗАТО г. Железногорск о предоставлении субсидии, либо постановлением Администрации ЗАТО г. Железногорск об отказе в предоставлении субсидии. Специалист, ответственный за выполнение административного действия, осуществляет подготовку и согласование проекта постановления Администрации ЗАТО г. Железногорск о предоставлении субсидии или проекта постановления об отказе в предоставлении субсидии. Глава ЗАТО г. Железногорск издает постановление Администрации ЗАТО г. Железногорск о предоставлении субсидии, либо постановление Администрации ЗАТО г. Железногорск об отказе в предоставлении субсидии. Общий срок исполнения данной административной процедуры составляет не более 15 рабочих дней со дня поступления заключения Управления экономики и планирования. Специалист, ответственный за выполнение административного действия, информирует Заявителя о принятом решении в течение 5 дней с момента вступления указанного постановления в силу путем направления письменного уведомления.
3.3.3. Сведения о должностном лице (исполнителе)	Подготовка проекта постановления Администрации ЗАТО г. Железногорск о предоставлении субсидии или проекта постановления Администрации ЗАТО г. Железногорск об отказе в предоставлении субсидии – главный специалист-экономист отдела поддержки предпринимательства и развития территории Управления экономики и планирования; Администрация ЗАТО г. Железногорск, г. Железногорск, ул. 22 партсъезда, 21, каб. 115, тел. 8 (3919) 76-56-76. Согласование проекта постановления Администрации ЗАТО г. Железногорск о предоставлении субсидии или проекта постановления Администрации ЗАТО г. Железногорск об отказе в предоставлении субсидии: - Руководитель Управления экономики и планирования; Администрация ЗАТО г. Железногорск, г. Железногорск, ул. 22 партсъезда, 21, каб. 111, тел. 8 (3919) 76-55-39; - Начальник Отдела управления проектами и документационного, организационного обеспечения деятельности; Администрация ЗАТО г. Железногорск, г. Железногорск, ул. 22 партсъезда, 21, каб. 326, тел. 8 (3919) 76-56-93; - Руководитель Управления по правовой и кадровой работе; Администрация ЗАТО г. Железногорск, г. Железногорск, ул. 22 партсъезда, 21, каб. 309, тел. 8 (3919) 76-56-86; - Первый заместитель Главы ЗАТО г. Железногорск по стратегическому планированию, экономическому развитию и финансам; Администрация ЗАТО г. Железногорск, г. Железногорск, ул. 22 партсъезда, 21, каб. 314, тел. 8 (3919) 76-55-57. Подписание постановления Администрации ЗАТО г. Железногорск о предоставлении субсидии, либо постановления Администрации ЗАТО г. Железногорск об отказе в предоставлении субсидии – Глава ЗАТО г. Железногорск; Администрация ЗАТО г. Железногорск, г. Железногорск, ул. 22 партсъезда, 21, каб. 313, тел. 8 (3919) 76-56-50.
3.3.4. Критерии для принятия решений	Наличие заключения на предмет соответствия Заявителя и предоставленных им документов требованиям настоящего Регламента с внесенным предложением о предоставлении (отказе в предоставлении) субсидии на рассмотрение Главе ЗАТО г. Железногорск.
3.3.5. Результаты административной процедуры	Постановление Администрации ЗАТО г. Железногорск о предоставлении субсидии, либо постановление Администрации ЗАТО г. Железногорск об отказе в предоставлении субсидии.
3.3.6. Способ фиксации результата административной процедуры	Публикация постановления Администрации ЗАТО г. Железногорск о предоставлении субсидии, либо постановления Администрации ЗАТО г. Железногорск об отказе в предоставлении субсидии в газете «Город и горожане», размещение на официальном сайте Администрации ЗАТО г. Железногорск в информационно-телекоммуникационной сети «Интернет» www.admk26.ru. Отметка о дате и номере постановления ставится в журнале регистрации заявок.
3.4. Описание административной процедуры 4 «Заключение с заявителем соглашения о предоставлении субсидии»	
3.4.1.Основания для начала административной процедуры	Вступление в силу постановления Администрации ЗАТО г. Железногорск о предоставлении субсидии.
3.4.2. Содержание административной процедуры	Специалист, ответственный за выполнение административного действия: 1) осуществляет подготовку и согласование проекта соглашения о предоставлении субсидии. Согласование проекта соглашения о предоставлении субсидии: - Руководитель Управления экономики и планирования; Администрация ЗАТО г. Железногорск, г. Железногорск, ул. 22 партсъезда, 21, каб. 111, тел. 8 (3919) 76-55-39; - Первый заместитель Главы ЗАТО г. Железногорск по стратегическому планированию, экономическому развитию и финансам; Администрация ЗАТО г. Железногорск, г. Железногорск, ул. 22 партсъезда, 21, каб. 314, тел. 8 (3919) 76-55-57. Глава ЗАТО г. Железногорск от имени Администрации ЗАТО г. Железногорск подписывает соглашение о предоставлении субсидии с Заявителем. Специалист, ответственный за выполнение административного действия, в соответствии с установленным сроком, организует подписание Заявителем соглашения о предоставлении субсидии. В случае обращения Заявителя за предоставлением муниципальной услуги через МФЦ, специалист, ответственный за выполнение административного действия, организует подписание Заявителем соглашения о предоставлении субсидии, в рабочие дни с 14.00 до 16.00 в помещении структурного подразделения МФЦ в г. Железногорске в течение срока исполнения данной административной процедуры; 2) направляет заключенное с Заявителем соглашение о предоставлении субсидии в МКУ «Централизованная бухгалтерия». Общий срок исполнения данной административной процедуры составляет не более 10 рабочих дней с даты вступления в силу постановления Администрации ЗАТО г. Железногорск о предоставлении субсидии.
3.4.3. Сведения о должностном лице (исполнителе)	Подготовка проекта соглашения о предоставлении субсидии – главный специалист-экономист отдела поддержки предпринимательства и развития территории Управления экономики и планирования; Администрация ЗАТО г. Железногорск, г. Железногорск, ул. 22 партсъезда, 21, каб. 115, тел. 8 (3919) 76-56-76. Заключение с Заявителем соглашения – Администрация ЗАТО г. Железногорск; г. Железногорск, ул. 22 партсъезда, 21, каб. 313, тел. 8 (3919) 76-56-50. Направление заключенного с Заявителем соглашения в МКУ «Централизованная бухгалтерия» – главный специалист-экономист отдела поддержки предпринимательства и развития территории Управления экономики и планирования; Администрация ЗАТО г. Железногорск, г. Железногорск, ул. 22 партсъезда, 21, каб. 115, тел. 8 (3919) 76-56-76.
3.4.4. Критерии для принятия решений	Наличие вступившего в силу постановления Администрации ЗАТО г. Железногорск о предоставлении субсидии.
3.4.5. Результаты административной процедуры	1) Заключенное соглашение о предоставлении субсидии между Администрацией ЗАТО г. Железногорск и Заявителем. 2) Направление соглашения о предоставлении субсидии в МКУ «Централизованная бухгалтерия». 3) Вручение Заявителю одного экземпляра соглашения о предоставлении субсидии.
3.4.6. Способ фиксации результата административной процедуры	Отметка о дате и номере соглашения о предоставлении субсидии ставится в журнале регистрации заявок.
3.5. Описание административной процедуры 5 «Предоставление субсидии получателю субсидии»	
3.5.1. Основания для начала административной процедуры	Поступление соглашения о предоставлении субсидии в МКУ «Централизованная бухгалтерия».
3.5.2. Содержание административной процедуры	МКУ «Централизованная бухгалтерия» в соответствии с переданными полномочиями обеспечивает перечисление денежных средств с лицевого счета Администрации ЗАТО г. Железногорск, открытого в Управлении Федерального казначейства по Красноярскому краю, на расчетный счет Получателя субсидии, открытый им в кредитной организации, в объемах, отраженных в соглашении. Общий срок исполнения данной административной процедуры составляет не более 10 рабочих дней, следующих за днем заключения с Получателем соглашения о предоставлении субсидии. Субсидия считается предоставленной Получателю субсидии в день списания средств субсидии с лицевого счета Администрации ЗАТО г. Железногорск, открытого в Управлении Федерального казначейства по Красноярскому краю, на расчетный счет Получателя субсидии.
3.5.3. Сведения о должностном лице (исполнителе)	Руководитель МКУ «Централизованная бухгалтерия»; 662971, Красноярский край, г. Железногорск, ул. Свердлова, 47, 3 этаж, кабинет № 3-06, тел. 8 (3919) 76-04-37.
3.5.4. Критерии для принятия решений	Наличие заключенного соглашения о предоставлении субсидии между Администрацией ЗАТО г. Железногорск и Заявителем.
3.5.5. Результаты административной процедуры	Поступление средств субсидии на расчетный счет Получателя субсидии.
3.5.6. Способ фиксации результата административной процедуры	Документ, подтверждающий списание средств субсидии с лицевого счета Администрации ЗАТО г. Железногорск, открытого в Управлении Федерального казначейства по Красноярскому краю, на расчетный счет Получателя субсидии.
3.6. Описание административной процедуры 6 «Отмена постановления о предоставлении субсидии»	
3.6.1. Основания для начала административной процедуры	Незаключение по вине Заявителя соглашения о предоставлении субсидии в установленные сроки (в течение 10 рабочих дней с даты вступления в силу постановления о предоставлении субсидии).
3.6.2. Содержание административной процедуры	Специалист, ответственный за выполнение административного действия, осуществляет подготовку и согласование проекта постановления об отмене постановления Администрации ЗАТО г. Железногорск о предоставлении субсидии. Глава ЗАТО г. Железногорск издает постановление Администрации ЗАТО г. Железногорск об отмене постановления Администрации ЗАТО г. Железногорск о предоставлении субсидии. Общий срок исполнения данной административной процедуры составляет не более 15 рабочих дней со дня истечения установленных сроков для заключения соглашения о предоставлении субсидии. Специалист, ответственный за выполнение административного действия, информирует Заявителя о принятом решении в течение 5 дней с момента вступления указанного постановления в силу путем направления письменного уведомления.
3.6.3. Сведения о должностном лице (исполнителе)	Подготовка проекта постановления Администрации ЗАТО г. Железногорск об отмене постановления Администрации ЗАТО г. Железногорск о предоставлении субсидии – главный специалист-экономист отдела поддержки предпринимательства и развития территории Управления экономики и планирования; Администрация ЗАТО г. Железногорск, г. Железногорск, ул. 22 партсъезда, 21, каб. 115, тел. 8 (3919) 76-56-76. Согласование проекта постановления Администрации ЗАТО г. Железногорск об отмене постановления Администрации ЗАТО г. Железногорск о предоставлении субсидии: - Руководитель Управления экономики и планирования; Администрация ЗАТО г. Железногорск, г. Железногорск, ул. 22 партсъезда, 21, каб. 111, тел. 8 (3919) 76-55-39; - Начальник Отдела управления проектами и документационного, организационного обеспечения деятельности; Администрация ЗАТО г. Железногорск, г. Железногорск, ул. 22 партсъезда, 21, каб. 326, тел. 8 (3919) 76-56-93; - Руководитель Управления по правовой и кадровой работе; Администрация ЗАТО г. Железногорск, г. Железногорск, ул. 22 партсъезда, 21, каб. 309, тел. 8 (3919) 76-56-86; - Первый заместитель Главы ЗАТО г. Железногорск по стратегическому планированию, экономическому развитию и финансам; Администрация ЗАТО г. Железногорск, г. Железногорск, ул. 22 партсъезда, 21, каб. 314, тел. 8 (3919) 76-55-57. Подписание постановления Администрации ЗАТО г. Железногорск о предоставлении субсидии – Глава ЗАТО г. Железногорск; Администрация ЗАТО г. Железногорск, г. Железногорск, ул. 22 партсъезда, 21, каб. 313, тел. 8 (3919) 76-56-50.
3.6.4. Критерии для принятия решений	Отсутствие заключенного соглашения о предоставлении субсидии между Администрацией ЗАТО г. Железногорск и Заявителем по истечении 10 рабочих дней с даты вступления в силу постановления о предоставлении субсидии.
3.6.5. Результаты административной процедуры	Постановление Администрации ЗАТО г. Железногорск об отмене постановления Администрации ЗАТО г. Железногорск о предоставлении субсидии.
3.6.6. Способ фиксации результата административной процедуры	Публикация постановления Администрации ЗАТО г. Железногорск об отмене постановления Администрации ЗАТО г. Железногорск о предоставлении субсидии в газете «Город и горожане», размещение на официальном сайте Администрации ЗАТО г. Железногорск в информационно-телекоммуникационной сети «Интернет» www.admk26.ru. Отметка о дате и номере постановления об отмене постановления о предоставлении субсидии ставится в журнале регистрации заявок.
3.7. Описание административной процедуры 7 «Возврат субсидии получателем субсидии»	
3.7.1. Основания для начала административной процедуры	3.7.1.1. В случае обращения за оказанием финансовой поддержки в виде предоставления субсидий субъектам малого и среднего предпринимательства и физическим лицам, применяющим специальный налоговый режим «Налог на профессиональный доход», на возмещение затрат при осуществлении предпринимательской деятельности: 3.7.1.1.1. Для субъектов малого и среднего предпринимательства: 1) Выявление факта нарушения Получателем субсидии условий, установленных при предоставлении субсидии. 2) Непредставление Получателем субсидии в Управление экономики и планирования следующих документов: а) Ежеквартально не позднее 30-го числа месяца, следующего за отчетным периодом, в течение двух календарных лет после получения субсидии, предоставленной в соответствии с подразделом 3.5 настоящего Регламента: - копий расчета по страховым взносам (форма по КНД 1151111) (кроме раздела 3 «Персонифицированные сведения о застрахованных лицах» и раздела 4 «Сводные данные об обязательствах плательщиков страховых взносов, указанных в пункте 6.1. статьи 431 Налогового кодекса Российской Федерации») с отметкой налогового органа о принятии или с приложением копий квитанций, подтверждающих факт приема отчетности, формируемых налоговым органом (для юридических лиц и индивидуальных предпринимателей, являющихся работодателями); - справки о состоянии расчетов (доходах) по налогу на профессиональный доход (форма КНД 1122036), сформированной в электронной форме с использованием мобильного приложения «Мой налог» или в веб-кабинете «Мой налог», размещенном на сайте https://npd.nalog.ru/, и подписанной электронной подписью налогового органа (для индивидуальных предпринимателей, применяющих специальный налоговый режим «Налог на профессиональный доход»). Ежегодно в срок до 30 апреля года, следующего за отчетным, в течение двух календарных лет после получения субсидии, предоставленной в соответствии с подразделом 3.5 настоящего Регламента: - сведений о своей деятельности (Приложение 3 к настоящему Регламенту); - копий документов налоговой отчетности за предшествующий календарный год с отметкой налогового органа о принятии: - для индивидуальных предпринимателей, применяющих общую систему налогообложения – копий налоговых деклараций по форме 3-НДФЛ; применяющих упрощенную систему налогообложения – копий налоговых деклараций по налогу, уплачиваемому в связи с применением упрощенной системы налогообложения; применяющих систему налогообложения для сельскохозяйственных товаропроизводителей (единый сельскохозяйственный налог) – копий налоговых деклараций по налогу, уплачиваемому в связи с применением единого сельскохозяйственного налога; - копий расчета по страховым взносам (форма по КНД 1151111) (кроме раздела 3 «Персонифицированные сведения о застрахованных лицах» и раздела 4 «Сводные данные об обязательствах плательщиков страховых взносов, указанных в пункте 6.1. статьи 431 Налогового кодекса Российской Федерации») за предшествующий календарный год с отметкой налогового органа о принятии или с приложением копий квитанций, подтверждающих факт приема отчетности, формируемых налоговым органом (для юридических лиц и индивидуальных предпринимателей, являющихся работодателями); - копии книги учета доходов индивидуального предпринимателя, применяющего патентную систему налогообложения, за предшествующий календарный год, по форме, утвержденной приказом Федеральной налоговой службы от 07.11.2023 № ЕА-7-3/816@; - справки о состоянии расчетов (доходах) по налогу на профессиональный доход (форма КНД 1122036) за предшествующий календарный год, сформированной в электронной форме с использованием мобильного приложения «Мой налог» или в веб-кабинете «Мой налог», размещенном на сайте https://npd.nalog.ru/, и подписанной электронной подписью налогового органа (для индивидуальных предпринимателей, применяющих специальный налоговый режим «Налог на профессиональный доход»). В случае направления по телекоммуникационным каналам связи налоговой отчетности в налоговые органы с целью подтверждения факта сдачи налоговой отчетности копий квитанций, подтверждающих факт приема отчетности, формируемых налоговым органом.
	В случае отправки налоговой отчетности почтовым отправлением копий квитанций с описями вложений и (или) других документов, которые свидетельствуют о представлении налоговой отчетности через объекты почтовой связи. б) Ежеквартально не позднее 30-го числа месяца, следующего за отчетным периодом, ежегодно в срок до 30 апреля года, следующего за отчетным, в течение трех календарных лет после получения субсидии, предоставленной в соответствии с подразделом 3.5 настоящего Регламента: - отчета о достижении значений результатов предоставления субсидии и показателей, необходимых для достижения результатов предоставления субсидии, по форме, установленной в соглашении о предоставлении субсидии. 3) Обнаружение недостоверных сведений, представленных Получателем субсидии в целях получения субсидий.
	4) Получение сведений о прекращении деятельности Получателем субсидии в течение 24 месяцев после получения субсидии. 5) Недостижение значений результатов предоставления субсидии и показателей, необходимых для достижения результатов предоставления субсидии, установленных в соглашении о предоставлении субсидии. Результатом предоставления субсидии является осуществление (непрекращение) на территории ЗАТО Железногорск деятельности Получателем субсидии в течение 24 месяцев после получения субсидии. Показатели, необходимые для достижения результата предоставления субсидии: а) для субъектов малого и среднего предпринимательства имеющих работников: - количество сохраненных рабочих мест в размере не менее 80 процентов среднесписочной численности работников получателя субсидии на 1 января года получения субсидии (согласно данным титульного листа расчета по страховым взносам (форма по КНД 1151111) за расчетный (отчетный) период (код) 34 календарного года, предшествующего году подачи заявки); - среднесписочная численность работников в размере не менее 100 процентов среднесписочной численности работников получателя субсидии на 1 января года получения субсидии (согласно данным титульного листа расчета по страховым взносам (форма по КНД 1151111) за расчетный (отчетный) период (код) 34 календарного года, предшествующего году подачи заявки); - среднемесячная заработная плата работников в размере не менее установленного федеральным законодательством Российской Федерации минимального размера оплаты труда с учетом коэффициентов и процентных надбавок, начисляемых в связи с работой в местностях с особыми климатическими условиями, в том числе в районах Крайнего Севера и приравненных к ним местностях; б) для субъектов малого и среднего предпринимательства не имеющих работников: - доход от осуществления предпринимательской деятельности (для индивидуальных предпринимателей, применяющих общую систему налогообложения, упрощенную систему налогообложения, систему налогообложения для сельскохозяйственных товаропроизводителей (единый сельскохозяйственный налог), специальный налоговый режим «Налог на профессиональный доход» – среднемесячный доход должен быть не ниже установленного федеральным законодательством Российской Федерации минимального размера оплаты труда с учетом коэффициентов и процентных надбавок, начисляемых в связи с работой в местностях с особыми климатическими условиями, в том числе в районах Крайнего Севера и приравненных к ним местностях). 3.7.1.1.2. Для физических лиц, применяющих специальный налоговый режим «Налог на профессиональный доход»: 1) Выявление факта нарушения Получателем субсидии условий, установленных при предоставлении субсидии. 2) Непредставление Получателем субсидии в Управление экономики и планирования ежеквартально не позднее 5-го числа месяца, следующего за отчетным периодом и по истечении 12 месяцев после получения субсидии, предоставленной в соответствии с подразделом 3.5 настоящего Регламента, но не позднее 5-го числа месяца, следующего за истекшим, следующих документов: - справки о состоянии расчетов (доходах) по налогу на профессиональный доход (форма КНД 1122036), сформированной в электронной форме с использованием мобильного приложения «Мой налог» или в веб-кабинете «Мой налог», размещенном на сайте https://npd.nalog.ru/, и подписанной электронной подписью налогового органа; - справки о постановке на учет (снятии с учета) физического лица в качестве налогоплательщика налога на профессиональный доход (форма КНД 1122035), сформированной в электронной форме с использованием мобильного приложения «Мой налог» или в веб-кабинете «Мой налог», размещенном на сайте https://npd.nalog.ru/, и подписанной электронной подписью налогового органа; - отчета о достижении значений результатов предоставления субсидии и показателей, необходимых для достижения результатов предоставления субсидии, по форме, установленной в соглашении о предоставлении субсидии. 3) Обнаружение недостоверных сведений, представленных Получателем субсидии в целях получения субсидий.
	4) Получение сведений о прекращении деятельности Получателя субсидии в течение 12 месяцев после получения субсидии. 5) Недостижение значений результатов предоставления субсидии и показателей, необходимых для достижения результатов предоставления субсидии, установленных в соглашении о предоставлении субсидии. Результатом предоставления субсидии является осуществление (непрекращение) на территории ЗАТО Железногорск деятельности Получателем субсидии в течение 12 месяцев после получения субсидии. Показатели, необходимые для достижения результата предоставления субсидии: - доход от осуществления предпринимательской деятельности. 3.7.1.2. В случае обращения за оказанием финансовой поддержки в виде предоставления субсидий субъектам малого и среднего предпринимательства, являющимся резидентами ТОР «Железногорск», на возмещение части затрат на уплату арендной платы за земельные участки (объекты недвижимости), расположенные на ТОР «Железногорск»: 1) Выявление факта нарушения Получателем субсидии условий, установленных при предоставлении субсидии. 2) Непредставление Получателем субсидии в Управление экономики и планирования следующих документов: а) Ежеквартально не позднее 30-го числа месяца, следующего за отчетным периодом, в течение двух календарных лет после получения субсидии, предоставленной в соответствии с подразделом 3.5 настоящего Регламента: - копий расчета по страховым взносам (форма по КНД 1151111) (кроме раздела 3 «Персонифицированные сведения о застрахованных лицах» и раздела 4 «Сводные данные об обязательствах плательщиков страховых взносов, указанных в пункте 6.1. статьи 431 Налогового кодекса Российской Федерации») с отметкой налогового органа о принятии или с приложением копий квитанций, подтверждающих факт приема отчетности, формируемых налоговым органом; Ежегодно в срок до 30 апреля года, следующего за отчетным, в течение двух календарных лет после получения субсидии, предоставленной в соответствии с подразделом 3.5 настоящего Регламента: - сведений о своей деятельности (Приложение 3 к настоящему Регламенту); - копий расчета по страховым взносам (форма по КНД 1151111) (кроме раздела 3 «Персонифицированные сведения о застрахованных лицах» и раздела 4 «Сводные данные об обязательствах плательщиков страховых взносов, указанных в пункте 6.1. статьи 431 Налогового кодекса Российской Федерации») за предшествующий календарный год с отметкой налогового органа о принятии или с приложением копий квитанций, подтверждающих факт приема отчетности, формируемых налоговым органом. 4) Получение сведений о прекращении деятельб) Ежеквартально не позднее 30-го числа месяца, следующего за отчетным периодом, ежегодно в срок до 30 апреля года, следующего за отчетным, в течение трех календарных лет после получения субсидии, предоставленной в соответствии с подразделом 3.5 настоящего Регламента: - отчета о достижении значений результатов предоставления субсидии и показателей, необходимых для достижения результатов предоставления субсидии, по форме, установленной в соглашении о предоставлении субсидии. 3) Обнаружение недостоверных сведений, представленных Получателем субсидии в целях получения субсидий. 4) Получение сведений о прекращении деятельности Получателем субсидии в течение 24 месяцев после получения субсидии. 5) Недостижение значений результатов предоставления субсидии и показателей, необходимых для достижения результатов предоставления субсидии, установленных в соглашении о предоставлении субсидии.

	Результатом предоставления субсидии является осуществление (непрекращение) на территории ЗАТО Железногорск деятельности Получателем субсидии в течение 24 месяцев после получения субсидии. Показатели, необходимые для достижения результата предоставления субсидии: - количество сохраненных рабочих мест в размере не менее 80 процентов среднесписочной численности работников получателя субсидии на 1 января года получения субсидии (согласно данным титульного листа расчета по страховым взносам (форма по КНД 1151111) за расчетный (отчетный) период (код) 34 календарного года, предшествующего году подачи заявки); - среднесписочная численность работников в размере не менее 100 процентов среднесписочной численности работников получателя субсидии на 1 января года получения субсидии (согласно данным титульного листа расчета по страховым взносам (форма по КНД 1151111) за расчетный (отчетный) период (код) 34 календарного года, предшествующего году подачи заявки); - среднемесячная заработная плата работников в размере не менее установленного федеральным законодательством Российской Федерации минимального размера оплаты труда с учетом коэффициентов и процентных надбавок, начисляемых в связи с работой в местностях с особыми климатическими условиями, в том числе в районах Крайнего Севера и приравненных к ним местностях. Факты выявления нарушений, указанных в пунктах 3.7.1.1 и 3.7.1.2, оформляются заключением Управления экономики и планирования.
3.7.2. Содержание административной процедуры	Глава ЗАТО г. Железногорск принимает решение о возврате субсидии на лицевой счет Администрации ЗАТО г. Железногорск, открытый в Управлении Федерального казначейства по Красноярскому краю, с указанием оснований его принятия, которое оформляется постановлением Администрации ЗАТО г. Железногорск о возврате субсидии. Специалист, ответственный за выполнение административного действия, осуществляет подготовку и согласование проекта постановления Администрации ЗАТО г. Железногорск о возврате субсидии. Глава ЗАТО г. Железногорск издает постановление Администрации ЗАТО г. Железногорск о возврате субсидии. Специалист, ответственный за выполнение административного действия, информирует Получателя субсидии о принятом решении в течение 3 рабочих дней с момента вступления постановления о возврате субсидии в силу путем направления письменного уведомления. Получатель субсидии обязан в течение 10 дней обеспечить возврат перечисленных сумм субсидии на лицевой счет Администрации ЗАТО г. Железногорск, открытый в Управлении Федерального казначейства по Красноярскому краю, с момента уведомления его о необходимости возврата перечисленных сумм субсидии. Общий срок исполнения данной административной процедуры составляет не более 38 рабочих дней с момента выявления нарушения.
3.7.3. Сведения о должностном лице (исполнителе)	Подготовка проекта постановления Администрации ЗАТО г. Железногорск о возврате субсидии – главный специалист-экономист отдела поддержки предпринимательства и развития территории Управления экономики и планирования; Администрация ЗАТО г. Железногорск, г. Железногорск, ул. 22 партсъезда, 21, каб. 115, тел. 8 (3919) 76-56-76. Согласование проекта постановления Администрации ЗАТО г. Железногорск о возврате субсидии: - Руководитель Управления экономики и планирования; Администрация ЗАТО г. Железногорск, г. Железногорск, ул. 22 партсъезда, 21, каб. 111, тел. 8 (3919) 76-55-39; - Начальник Отдела управления проектами и документационного, организационного обеспечения деятельности Администрация ЗАТО г. Железногорск, г. Железногорск, ул. 22 партсъезда, 21, каб. 326, тел. 8 (3919) 76-56-93; - Руководитель Управления по правовой и кадровой работе; Администрация ЗАТО г. Железногорск, г. Железногорск, ул. 22 партсъезда, 21, каб. 309, тел. 8 (3919) 76-56-86; - Первый заместитель Главы ЗАТО г. Железногорск по стратегическому планированию, экономическому развитию и финансам; Администрация ЗАТО г. Железногорск, г. Железногорск, ул. 22 партсъезда, 21, каб. 314, тел. 8 (3919) 76-55-57. Подписание постановления Администрации ЗАТО г. Железногорск о возврате субсидии – Глава ЗАТО г. Железногорск; Администрация ЗАТО г. Железногорск, г. Железногорск, ул. 22 партсъезда, 21, каб. 313, тел. 8 (3919) 76-56-50.
3.74. Критерии для принятия решений	Наличие заключения Управления экономики и планирования о фактах выявления нарушений, указанных в пунктах 3.7.1.1 и 3.7.1.2 настоящего Регламента.
3.7.5. Результаты административной процедуры	1) Постановление Администрации ЗАТО г. Железногорск о возврате субсидии. 2) Поступление средств субсидии от Получателя субсидии на лицевой счет Администрации ЗАТО г. Железногорск, открытый в Управлении Федерального казначейства по Красноярскому краю. При отказе Получателя субсидии от возврата сумм полученной субсидии на лицевой счет Администрации ЗАТО г. Железногорск, открытый в Управлении Федерального казначейства по Красноярскому краю, производится взыскание в порядке, установленном действующим законодательством Российской Федерации.
3.7.6. Способ фиксации результата административной процедуры	Публикация постановления Администрации ЗАТО г. Железногорск о возврате субсидии в газете «Город и горожане», размещение на официальном сайте Администрации ЗАТО г. Железногорск в информационно-телекоммуникационной сети «Интернет» www.admk26.ru. Отметка о дате и номере постановления о возврате субсидии ставится в журнале регистрации заявок.
3.8 Описание порядка осуществления в электронной форме, в том числе с использованием федеральной государственной информационной системы «Единый портал государственных и муниципальных услуг (функций)», краевого портала государственных и муниципальных услуг, следующих административных процедур:	
3.8.1. Предоставление в установленном порядке информации Заявителям и обеспечение доступа Заявителей к сведениям о муниципальной услуге: Заявителю предоставляется возможность получения информации о порядке предоставления муниципальной услуги на «Едином портале государственных и муниципальных услуг (функций)» https://www.gosuslugi.ru/, на «Портале государственных и муниципальных услуг Красноярского края» https://www.gosuslugi.krskstate.ru/, на официальном сайте Администрации ЗАТО г. Железногорск в информационно-телекоммуникационной сети «Интернет» www.admk26.ru. Состав сведений о муниципальной услуге, размещаемых в указанных информационных системах, определен подразделом 1.3 настоящего Регламента. 3.8.2. Формы документов, указанных в подразделе 2.6 настоящего Регламента и необходимых для предоставления муниципальной услуги, Заявитель может получить в электронном виде на «Едином портале государственных и муниципальных услуг (функций)» https://www.gosuslugi.ru/, на «Портале государственных и муниципальных услуг Красноярского края» https://www.gosuslugi.krskstate.ru/, на официальном сайте Администрации ЗАТО г. Железногорск в информационно-телекоммуникационной сети «Интернет» www.admk26.ru. Ссылки на интернет-порталы размещены на официальном сайте Администрации ЗАТО г. Железногорск в информационно-телекоммуникационной сети «Интернет» www.admk26.ru в разделе «Муниципальные услуги и регламенты». 3.8.3. Получение Заявителем сведений о ходе выполнения запроса о предоставлении муниципальной услуги: Заявителю предоставляется возможность получения информации о ходе выполнения запроса о предоставлении муниципальной услуги посредством направления его электронной почтой специалистам и (или) должностным лицам Управления экономики и планирования по адресам, указанным в подразделе 1.3 настоящего Регламента. 3.8.4. Взаимодействие органа, предоставляющего муниципальную услугу, с органами, предоставляющими государственные услуги, иными государственными органами, органами местного самоуправления и организациями, участвующими в предоставлении государственных и муниципальных услуг, в том числе порядок и условия такого взаимодействия: Администрация ЗАТО г. Железногорск осуществляет запрос сведений (документов) в электронной форме: в Федеральной налоговой службе посредством: - использования сервиса «Предоставление сведений из ЕГРЮЛ/ЕГРИП в электронном виде», размещенного на сайте Федеральной налоговой службы в информационно-телекоммуникационной сети «Интернет», для получения выписки из Единого государственного реестра юридических лиц или выписки из Единого государственного реестра индивидуальных предпринимателей;	
	- доступа к разделам сайта Федеральной налоговой службы в информационно-телекоммуникационной сети «Интернет», содержащим сведения Единого государственного реестра юридических лиц и Единого государственного реестра индивидуальных предпринимателей, в соответствии с Порядком, формой и сроками предоставления сведений и документов, содержащихся в Едином государственном реестре юридических лиц и Едином государственном реестре индивидуальных предпринимателей, органам государственной власти, иным государственным органам, судам, органам государственных внебюджетных фондов, органам местного самоуправления, Банку России, нотариусам, утвержденными приказом Министерства финансов Российской Федерации от 26.11.2018 № 238н, для получения выписки из Единого государственного реестра юридических лиц или выписки из Единого государственного реестра индивидуальных предпринимателей (при отсутствии технической возможности доступа к сервису «Предоставление сведений из ЕГРЮЛ/ЕГРИП в электронном виде»); - использования сервиса «Единый реестр субъектов малого и среднего предпринимательства», размещенного на сайте Федеральной налоговой службы в информационно-телекоммуникационной сети «Интернет», для получения сведений из Единого реестра субъектов малого и среднего предпринимательства; - использования государственной информационной системы Красноярского края «Региональная система межведомственного электронного взаимодействия «Енисей-ГУ» для получения: - выписки из Единого государственного реестра юридических лиц или выписки из Единого государственного реестра индивидуальных предпринимателей при отсутствии технической возможности доступа к сервису (разделам) сайта Федеральной налоговой службы; - сведений из Единого реестра субъектов малого и среднего предпринимательства при отсутствии технической возможности использования сервиса «Единый реестр субъектов малого и среднего предпринимательства», размещенного на сайте Федеральной налоговой службы; - документа инспекции Федеральной налоговой службы по месту регистрации индивидуального предпринимателя, юридического лица либо его филиала, физического лица, применяющего специальный налоговый режим «Налог на профессиональный доход», подтверждающего сведения о наличии (отсутствии) задолженности по уплате налогов, сборов, страховых взносов, пеней, штрафов, процентов за нарушения законодательства; 3.8.5. Получение Заявителем результата предоставления муниципальной услуги, если иное не установлено федеральным законом: Результат предоставления муниципальной услуги не может быть получен Заявителем в электронной форме. 3.8.6. Иные действия, необходимые для предоставления муниципальной услуги: Администрация ЗАТО г. Железногорск посредством использования сайта Федеральной службы по финансовому мониторингу в информационно-телекоммуникационной сети «Интернет» (https://www.fedsfm.ru/documents/terr-list, https://www.fedsfm.ru/documents/omu-or-terr-list) осуществляет проверку наличия (отсутствия) заявителя в перечне организаций и физических лиц, в отношении которых имеются сведения об их причастности к экстремистской деятельности или терроризму, и перечнях организаций и физических лиц, связанных с терроризмом или с распространением оружия массового уничтожения, составляемых в соответствии с решениями Совета Безопасности ООН. Администрация ЗАТО г. Железногорск посредством использования сайта Министерства юстиции Российской Федерации в информационно-телекоммуникационной сети «Интернет» (https://minjust.gov.ru/ru/activity/directions/998/) осуществляет проверку наличия (отсутствия) заявителя в реестре иностранных агентов. Администрация ЗАТО г. Железногорск посредством использования сервиса Федеральной налоговой службы в информационно-телекоммуникационной сети «Интернет» (https://npd.nalog.ru/check-status/) осуществляет проверку статуса Заявителя – налогоплательщика налога на профессиональный доход.
3.9 Административная процедура формирования и направления межведомственных запросов в органы (организации), участвующие в предоставлении муниципальных услуг	
3.9.1. Формирование и направление межведомственных запросов в органы (организации), участвующие в предоставлении муниципальной услуги, осуществляется в рамках административной процедуры 2 настоящего Регламента.	
4. Формы контроля за исполнением административного регламента	
4.1. Порядок осуществления текущего контроля	
4.1.1. Текущий контроль за соблюдением положений административного регламента	Текущий контроль за соблюдением положений настоящего Регламента осуществляет руководитель Управления экономики и планирования. Контроль за полнотой и качеством предоставления муниципальной услуги включает в себя выявление и устранение нарушений прав Заявителей, рассмотрение и принятие решений, подготовку ответов на обращения Заявителей, содержащих жалобы на действия (бездействие) должностных лиц и специалистов, предоставляющих муниципальную услугу. Текущий контроль осуществляется путем проведения должностным лицом, ответственным за осуществление текущего контроля, проверок соблюдения и исполнения специалистами положений настоящего Регламента и нормативных правовых актов, регулирующих развитие малого и среднего предпринимательства.
4.1.2. Текущий контроль за принятием решений	Текущий контроль за принятием решений ответственными должностными лицами осуществляет Глава ЗАТО г. Железногорск путем проведения выборочных проверок.
4.2. Порядок и периодичность осуществления плановых и внеплановых проверок	
4.2.1. Порядок и периодичность проверок	Проверка может проводиться по конкретному обращению Заявителя. При проверке могут рассматриваться все вопросы, связанные с предоставлением муниципальной услуги, или вопросы, связанные с исполнением той или иной административной процедуры.
4.2.2. Порядок и формы контроля	Контроль за полнотой и качеством предоставления муниципальной услуги включает в себя проведение проверок, выявление и устранение нарушений прав Заявителей, рассмотрение, принятие решений и подготовку ответов на обращения Заявителей, содержащих жалобы на действия (бездействие) специалистов и (или) должностных лиц, осуществляющих предоставление муниципальной услуги.
4.3. Ответственность муниципальных служащих и должностных лиц	
4.3.1. Ответственность исполнителей	Персональная ответственность специалистов и должностных лиц, участвующих в предоставлении муниципальной услуги, закрепляется в их должностных инструкциях. Лица, ответственные за предоставление муниципальной услуги, в случае ненадлежащего предоставления муниципальной услуги, исполнения своих служебных обязанностей, совершения противоправных действий, несут ответственность в соответствии с действующим законодательством Российской Федерации.
4.3.2. Ответственность руководителей	Должностное лицо, ответственное за осуществление текущего контроля, либо за предоставление муниципальной услуги, в случае ненадлежащего исполнения должностных обязанностей, совершения противоправных действий, несет ответственность в соответствии с действующим законодательством Российской Федерации.
4.4. Порядок и формы общественного контроля	
4.4.1. Контроль граждан	Граждане, в том числе индивидуальные предприниматели, имеют право в установленном законом порядке создавать объединения для осуществления общественного контроля за предоставлением муниципальной услуги.
4.4.2. Контроль организаций	Юридические лица независимо от их организационно-правовой формы в соответствии с учредительными документами имеют право осуществлять защиту своих прав и (или) законных интересов в порядке, установленном действующим законодательством Российской Федерации. Юридические лица имеют право в установленном законом порядке создавать объединения для осуществления общественного контроля за предоставлением муниципальной услуги.
5. Досудебный (внесудебный) порядок обжалования решений и действий (бездействия) органа, предоставляющего муниципальную услугу, многофункционального центра, привлекаемых организаций, а также их должностных лиц, муниципальных служащих, работников	
5.1. Информация для заявителя о его праве подать жалобу	Заявитель имеет право подать жалобу на решение и (или) действие (бездействие) органа, предоставляющего муниципальную услугу, должностного лица органа, предоставляющего муниципальную услугу, либо муниципального служащего, МФЦ, работника МФЦ, привлекаемых организаций, а также их работников.
5.2. Предмет жалобы	Заявитель обращается с жалобой на решение и (или) действие (бездействие) органа, предоставляющего муниципальную услугу, должностного лица органа, предоставляющего муниципальную услугу, либо муниципального служащего, МФЦ, работника МФЦ, привлекаемых организаций, а также их работников в следующих случаях: 1) нарушение срока регистрации запроса о предоставлении муниципальной услуги; 2) нарушение срока предоставления муниципальной услуги;
	3) требование у Заявителя документов или информации либо осуществления действий, представление или осуществление которых не предусмотрено нормативными правовыми актами Российской Федерации, нормативными правовыми актами Красноярского края, муниципальными правовыми актами для предоставления муниципальной услуги; 4) отказ в приеме документов, предоставление которых предусмотрено нормативными правовыми актами Российской Федерации, нормативными правовыми актами Красноярского края, муниципальными правовыми актами для предоставления муниципальной услуги, у Заявителя; 5) отказ в предоставлении муниципальной услуги, если основания отказа не предусмотрены федеральными законами и принятыми в соответствии с ними иными нормативными правовыми актами Российской Федерации, законами и иными нормативными правовыми актами Красноярского края, муниципальными правовыми актами; 6) затребование с Заявителя при предоставлении муниципальной услуги платы, не предусмотренной нормативными правовыми актами Российской Федерации, нормативными правовыми актами Красноярского края, муниципальными правовыми актами; 7) отказ органа, предоставляющего муниципальную услугу, должностного лица органа, предоставляющего муниципальную услугу, МФЦ, работника МФЦ в исправлении допущенных ими опечаток и ошибок в выданных в результате предоставления муниципальной услуги документах либо нарушение установленного срока таких исправлений; 8) нарушение срока или порядка выдачи документов по результатам предоставления муниципальной услуги; 9) приостановление предоставления муниципальной услуги, если основания приостановления не предусмотрены федеральными законами и принятыми в соответствии с ними иными нормативными правовыми актами Российской Федерации, законами и иными нормативными правовыми актами Красноярского края, муниципальными правовыми актами; 10) требование у Заявителя при предоставлении муниципальной услуги документов или информации, отсутствие и (или) недостоверность которых не указывались при первоначальном отказе в приеме документов, необходимых для предоставления муниципальной услуги, либо в предоставлении муниципальной услуги, за исключением случаев, предусмотренных подпунктом 4 пункта 2.6.3 подраздела 2.6 настоящего Регламента. В случаях, указанных в пунктах 2, 5, 7, 9, 10 настоящего подраздела, досудебное (внесудебное) обжалование Заявителем решений и действий (бездействия) МФЦ, работника МФЦ возможно в случае, если на МФЦ, решения и действия (бездействие) которого обжалуются, возложена функция по предоставлению соответствующих муниципальных услуг в полном объеме.
5.3. Органы местного самоуправления и уполномоченные на рассмотрение жалобы должностные лица, которым может быть направлена жалоба	Органом, предоставляющим муниципальную услугу, является Администрация ЗАТО г. Железногорск. Должностным лицом, на имя которого может быть направлена жалоба в рамках досудебного (внесудебного) обжалования решений и действий (бездействия), органа, предоставляющего муниципальную услугу, является Глава ЗАТО г. Железногорск. Жалобы на решения и действия (бездействие) работника МФЦ подаются руководителю этого МФЦ. Жалобы на решения и действия (бездействие) МФЦ подаются учредителю МФЦ или должностному лицу, уполномоченному нормативным правовым актом Красноярского края. Жалобы на решения и действия (бездействие) работников привлекаемых организаций подаются руководителям этих организаций.
5.4. Порядок подачи и рассмотрения жалобы	Жалоба на решения и действия (бездействие) руководителя органа, предоставляющего муниципальную услугу, подается в вышестоящий орган (при его наличии) либо в случае его отсутствия рассматривается непосредственно руководителем органа, предоставляющего муниципальную услугу. Жалоба подается в письменной форме на бумажном носителе, в электронной форме в орган, предоставляющий муниципальную услугу, МФЦ либо учредителю МФЦ, а также в привлекаемые организации. Жалоба на решения и действия (бездействие) органа, предоставляющего муниципальную услугу, должностного лица органа, предоставляющего муниципальную услугу, муниципального служащего, руководителя органа, предоставляющего муниципальную услугу, может быть направлена по почте, через МФЦ, с использованием информационно-телекоммуникационной сети «Интернет», официального сайта Администрации ЗАТО г. Железногорск в информационно-телекоммуникационной сети «Интернет» www.admk26.ru, «Единого портала государственных и муниципальных услуг (функций)» https://www.gosuslugi.ru/ либо «Портала государственных и муниципальных услуг Красноярского края» https://www.gosuslugi.krskstate.ru/, а также может быть принята при личном приеме Заявителя. Жалоба на решения и действия (бездействие) МФЦ, работника МФЦ может быть направлена по почте, с использованием информационно-телекоммуникационной сети «Интернет», официального сайта МФЦ, «Единого портала государственных и муниципальных услуг (функций)» https://www.gosuslugi.ru/ либо «Портала государственных и муниципальных услуг Красноярского края» https://www.gosuslugi.krskstate.ru/, а также может быть принята при личном приеме Заявителя. Жалоба на решения и действия (бездействие) привлекаемых организаций, а также их работников может быть направлена по почте, с использованием информационно-телекоммуникационной сети «Интернет», официальных сайтов этих организаций, «Единого портала государственных и муниципальных услуг (функций)» https://www.gosuslugi.ru/ либо «Портала государственных и муниципальных услуг Красноярского края» https://www.gosuslugi.krskstate.ru/, а также может быть принята при личном приеме Заявителя. Жалоба должна содержать: 1) наименование органа, предоставляющего муниципальную услугу, должностного лица органа, предоставляющего муниципальную услугу, либо муниципального служащего, МФЦ, его руководителя и (или) работника, привлекаемых организаций, их руководителей и (или) работников, решения и действия (бездействие) которых обжалуются; 2) фамилию, имя, отчество (последнее - при наличии), сведения о месте жительства Заявителя - физического лица либо наименование, сведения о месте нахождения Заявителя - юридического лица, а также номер (номера) контактного телефона, адрес (адреса) электронной почты (при наличии) и почтовый адрес, по которым должен быть направлен ответ Заявителю; 3) сведения об обжалуемых решениях и действиях (бездействии) органа, предоставляющего муниципальную услугу, должностного лица органа, предоставляющего муниципальную услугу, либо муниципального служащего, МФЦ, работника МФЦ, привлекаемых организаций, а также их работников; 4) доводы, на основании которых Заявитель не согласен с решением и действием (бездействием) органа, предоставляющего муниципальную услугу, должностного лица органа, предоставляющего муниципальную услугу, либо муниципального служащего, МФЦ, работника МФЦ, привлекаемых организаций, а также их работников. Заявителем могут быть представлены документы (при наличии), подтверждающие доводы Заявителя, либо их копии.
5.5. Сроки рассмотрения жалобы	Жалоба, поступившая в орган, предоставляющий муниципальную услугу, МФЦ, учредителю МФЦ, в привлекаемые организации, либо вышестоящий орган (при его наличии), подлежит рассмотрению в течение 15 рабочих дней со дня ее регистрации, а в случае обжалования отказа органа, предоставляющего муниципальную услугу, МФЦ, привлекаемых организаций в приеме документов у Заявителя либо в исправлении допущенных опечаток и ошибок или в случае обжалования нарушения установленного срока таких исправлений – в течение 5 рабочих дней со дня ее регистрации.
5.6. Перечень оснований для приостановления рассмотрения жалобы	Основания для приостановления рассмотрения жалобы отсутствуют.
5.7. Результат рассмотрения жалобы	По результатам рассмотрения жалобы принимается одно из следующих решений: 1) жалоба удовлетворяется, в том числе в форме отмены принятого решения, исправления допущенных опечаток и ошибок в выданных в результате предоставления муниципальной услуги документах, возврата Заявителю денежных средств, взимание которых не предусмотрено нормативными правовыми актами Российской Федерации, нормативными правовыми актами Красноярского края, муниципальными правовыми актами; 2) в удовлетворении жалобы отказывается. В случае установления в ходе или по результатам рассмотрения жалобы признаков состава административного правонарушения или преступления должностное лицо, работник, наделенные полномочиями по рассмотрению жалоб, незамедлительно направляют имеющиеся материалы в прокуратуру ЗАТО г. Железногорск.
5.8. Порядок информирования заявителя о результатах рассмотрения жалобы	Не позднее дня, следующего за днем принятия решения, указанного в подразделе 5.7 настоящего Регламента, Заявителю в письменной форме и по желанию Заявителя в электронной форме направляется мотивированный ответ о результатах рассмотрения жалобы. В случае признания жалобы подлежащей удовлетворению в ответе Заявителю, указанном в настоящем пункте, дается информация о действиях, осуществляемых органом, предоставляющим муниципальную услугу, МФЦ либо привлекаемой организацией в целях незамедлительного устранения выявленных нарушений при оказании муниципальной услуги, а также приносятся извинения за доставленные неудобства и указывается информация о дальнейших действиях, которые необходимо совершить Заявителю в целях получения муниципальной услуги. В случае признания жалобы не подлежащей удовлетворению в ответе Заявителю, указанном в настоящем пункте, даются аргументированные разъяснения о причинах принятого решения, а также информация о порядке обжалования принятого решения.
5.9. Порядок обжалования решения по жалобе	Заявитель имеет право обжаловать решения по жалобе вышестоящим должностным лицам или обжаловать принятое решение в судебном порядке в соответствии с законодательством Российской Федерации.
5.10. Право заявителя на получение информации и документов, необходимых для обоснования и рассмотрения жалобы	Заявитель имеет право на получение информации и документов, которые необходимы для обоснования и рассмотрения жалобы.
5.11. Способы информирования заявителей о порядке подачи и рассмотрения жалобы	Информирование Заявителей о порядке обжалования решений и действий (бездействия) органа, предоставляющего муниципальную услугу, должностного лица органа, предоставляющего муниципальную услугу, либо муниципального служащего, МФЦ, работника МФЦ, привлекаемых организаций, а также их работников, обеспечивается посредством размещения информации на информационных стендах, расположенных в местах предоставления муниципальной услуги, официальном сайте Администрации ЗАТО г. Железногорск в информационно-телекоммуникационной сети «Интернет» www.admk26.ru, «Едином портале государственных и муниципальных услуг (функций)» https://www.gosuslugi.ru/ либо «Портале государственных и муниципальных услуг Красноярского края» https://www.gosuslugi.krskstate.ru/, по телефонам, указанным в подразделе 1.3 настоящего Регламента.
Приложения к административному регламенту	
Приложение А	Блок-схема административных процедур
Приложение Б	Форма заявления на предоставление субсидии
Приложение В	Заявление о соответствии вновь созданного юридического лица и вновь зарегистрированного индивидуального предпринимателя условиям отнесения к субъектам малого и среднего предпринимательства, установленным Федеральным законом от 24.07.2007 № 209-ФЗ «О развитии малого и среднего предпринимательства в Российской Федерации»
Приложение Г	Форма сведений об основных показателях деятельности
Приложение Д	Форма справки об имущественном и финансовом состоянии
Приложение Е	Форма финансово-экономического обоснования деятельности
Приложение Ж	Форма справки лизинговой организации о сумме уплаченных лизинговых платежей, процентов и сумме уплаченного первого взноса (аванса) по договору лизинга (сублизинга) оборудования
Приложение З	Форма сведений о деятельности получателя субсидии
Приложение И	Форма заявления на предоставление субсидии
Приложение К	Форма финансово-экономического обоснования деятельности
Приложение Л	Форма заявления на предоставление субсидии
Приложение М	Форма сведений об основных показателях деятельности
Приложение Н	Форма финансово-экономического обоснования деятельности
Приложение О	Форма расписки о приеме заявки

Приложение А
к административному регламенту

БЛОК-СХЕМА
административных процедур при предоставлении муниципальной услуги «Оказание финансовой поддержки субъектам малого и (или) среднего предпринимательства, осуществляющим приоритетные виды деятельности»

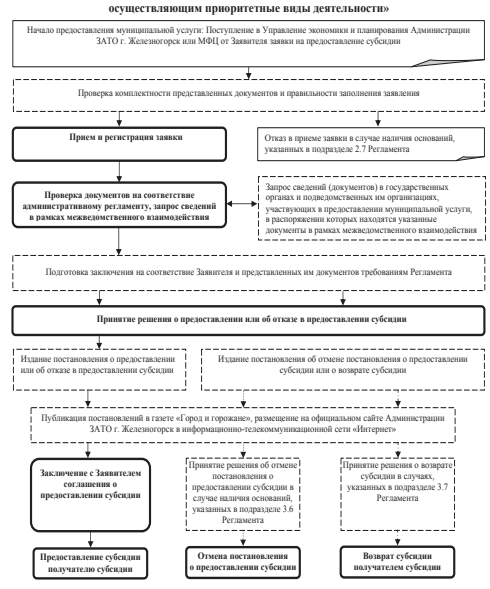

Приложение Б
к административному регламенту

ЗАЯВЛЕНИЕ
на предоставление субсидии

Прошу предоставить _____
_____
(полное наименование заявителя юридического лица, Ф.И.О. индивидуального предпринимателя)
финансовую поддержку в виде:
_____
(указывается вид финансовой поддержки)
_____.

1. Информация о заявителе: (выбрать нужное)
1.1. Для юридического лица:
Юридический адрес: Красноярский край, _____
_____;
ОГРН _____;
ИНН: _____, КПП: _____;
Телефоны:
Городской: 8 (3919) ___-___-___; Факс: 8 (3919) ___-___-___;
Сотовый: 8 (_____-___-___;
E-mail: _____;
Банковские реквизиты _____
(полное наименование банка, БИК, № р/с, № к/с)
_____
1.2. Для индивидуального предпринимателя:
Зарегистрирован по адресу: Красноярский край, _____
_____;
ОГРНИП_____;
ИНН: _____;
Телефоны:
Городской: 8 (3919) ___-___-___; Факс: 8 (3919) ___-___-___;
Сотовый: 8 (_____-___-___;
E-mail: _____;
Банковские реквизиты _____
_____
(полное наименование банка, БИК, № р/с, № к/с)
_____
2. Основной вид экономической деятельности по ОКВЭД с расшифровкой:
_____;
3. Применяемая заявителем система налогообложения (нужное отметить любым знаком):

☐ - общая система налогообложения;

☐ - упрощенная система налогообложения (УСН);

☐ - система налогообложения для сельскохозяйственных товаропроизводителей (единый сельскохозяйственный налог);

☐ - патентная система налогообложения;

☐ - налог на профессиональный доход.

4. Среднесписочная численность работников (на последнюю отчетную дату) _____;
5. Среднемесячная заработная плата (на последнюю отчетную дату) _____;
6. Являюсь участником соглашений о разделе продукции (нужное отметить любым знаком):
☐ - да, являюсь, ☐ - нет, не являюсь;
7. Являюсь профессиональным участником рынка ценных бумаг (нужное отметить любым знаком):
☐ - да, являюсь, ☐ - нет, не являюсь;
8. Осуществляю производство и (или) реализацию подакцизных товаров (нужное отметить любым знаком):
☐ - да, осуществляю, ☐ - нет, не осуществляю;
9. Осуществляю добычу и (или) реализацию полезных ископаемых, за исключением общераспространенных полезных ископаемых и минеральных питьевых вод (нужное отметить любым знаком):
☐ - да, осуществляю, ☐ - нет, не осуществляю;
10. Задолженность по уплате налогов, сборов и страховых взносов в бюджеты бюджетной системы Российской Федерации на едином налоговом счете (нужное отметить любым знаком):
☐ - нет, отсутствует, ☐ - да, имеется, в размере, не превышающем размер, определенный пунктом 3 статьи 47 Налогового кодекса Российской Федерации;
11. Просроченная задолженность по возврату в бюджет ЗАТО Железногорск иных субсидий, бюджетных инвестиций, а также иная просроченная задолженность по денежным обязательствам перед ЗАТО Железногорск (нужное отметить любым знаком):
☐ - нет, отсутствует, ☐ - да, имеется;
12. Заявитель не находится в процессе реорганизации (за исключением реорганизации в форме присоединения к юридическому лицу, являющемуся заявителем, другого юридического лица), ликвидации, в отношении него не введена процедура банкротства в соответствии с Федеральным законом от 26.10.2002 № 127-ФЗ «О несостоятельности (банкротстве)», деятельность его не приостановлена в порядке, предусмотренном законодательством Российской Федерации (нужное отметить любым знаком):
☐ - да, не находится, не введена, не приостановлена, ☐ - нет, находится, введена, приостановлена;
13. Заявитель не является иностранным юридическим лицом, в том числе местом регистрации которых является государство или территория, включенные в утверждаемый Министерством финансов Российской Федерации перечень государств и территорий, используемых для промежуточного (офшорного) владения активами в Российской Федерации (далее - офшорные компании), а также российскими юридическими лицами, в уставном (складочном) капитале которых доля прямого или косвенного (через третьих лиц) участия офшорных компаний в совокупности превышает 25 процентов (если иное не предусмотрено законодательством Российской Федерации). При расчете доли участия офшорных компаний в капитале российских юридических лиц не учитывается прямое и (или) косвенное участие офшорных компаний в капитале публичных акционерных обществ (в том числе со статусом международной компании), акции которых обращаются на организованных торгах в Российской Федерации, а также косвенное участие офшорных компаний в капитале других российских юридических лиц, реализованное через участие в капитале указанных публичных акционерных обществ (нужное отметить любым знаком):
☐ - да, не является, ☐ - нет, является;
14. Заявитель не является получателем средств из бюджета ЗАТО Железногорск в соответствии с иными муниципальными правовыми актами на заявляемые к возмещению расходы (нужное отметить любым знаком):
☐ - да, не является, ☐ - нет, является;
15. Решение об оказании аналогичной поддержки (поддержки, условия оказания которой совпадают, включая форму, вид поддержки и цели ее оказания), сроки оказания которой не истекли, отсутствует (нужное отметить любым знаком):
☐ - да, отсутствует, ☐ - нет, имеется;
16. Сведения о заявителе внесены в единый реестр субъектов малого и среднего предпринимательства в соответствии со статьей 4.1 Федерального закона от 24.07.2007 № 209-ФЗ «О развитии малого и среднего предпринимательства в Российской Федерации» (нужное отметить любым знаком):
☐ - да, внесены, ☐ - нет, не внесены;
17. Заявитель не является получателем иных финансовых выплат на осуществление предпринимательской деятельности, предоставляемой в соответствии с постановлением Правительства Красноярского края от 30.08.2012 № 429-п, в течение 90 календарных дней с момента перечисления единовременной финансовой помощи на счет гражданина, а также постановлением Правительства Красноярского края от 30.09.2013 № 507-п, в течение действия программы социальной адаптации (нужное отметить любым знаком):
☐ - да, не является, ☐ - нет, является;
18. Заявитель не находится в перечне организаций и физических лиц, в отношении которых имеются сведения об их причастности к экстремистской деятельности или терроризму (нужное отметить любым знаком):
☐ - да, не находится, ☐ - нет, находится,
19. Заявитель не находится в составляемых в рамках реализации полномочий, предусмотренных главой VII Устава ООН, Советом Безопасности ООН или органами, специально созданными решениями Совета Безопасности ООН, перечнях организаций и физических лиц, связанных с террористическими организациями и террористами или с распространением оружия массового уничтожения (нужное отметить любым знаком):
☐ - да, не находится, ☐ - нет, находится,
20. Заявитель не является иностранным агентом в соответствии с Федеральным законом от 14.07.2022 № 255-ФЗ «О контроле за деятельностью лиц, находящихся под иностранным влиянием» (нужное отметить любым знаком):
☐ - да, не является, ☐ - нет, является;
21. Обязуюсь не прекращать деятельность в течение 24 месяцев после получения субсидии _____
_____
(подпись заявителя с расшифровкой)
22. Полноту и достоверность сведений в заявлении и представленных документах гарантирую _____
_____
(подпись заявителя с расшифровкой)
23. Иные сведения, необходимые для получения финансовой поддержки _____
_____
(указываются иные сведения, которые заявитель желает сообщить дополнительно)
_____,
подтверждаю _____
_____.
(подпись заявителя с расшифровкой)
24. В соответствии со статьей 78 Бюджетного кодекса Российской Федерации даю свое согласие на осуществление Администрацией ЗАТО г. Железногорск проверки соблюдения получателем субсидии порядка и условий предоставления субсидии, в том числе в части достижения результатов предоставления субсидии, а также проверки органами муниципального финансового контроля соблюдения получателем субсидии порядка и условий предоставления субсидии в соответствии со статьями 268.1 и 269.2 Бюджетного кодекса Российской Федерации, и на включение таких положений в соглашение _____
_____
(подпись заявителя с расшифровкой)
25. Согласен на публикацию (размещение) в информационно-телекоммуникационной сети «Интернет» информации о заявителе, о подаваемой заявке и иной информации, связанной с соответствующим отбором _____
_____
(подпись заявителя с расшифровкой)

Заявитель: _____ / _____ /
(подпись) (Фамилия И.О.)

Главный бухгалтер: _____ / _____ /
(подпись) (Фамилия И.О.)

Дата: _____
(день, месяц, год)

М.П.

Согласие на обработку персональных данных
Заполняется заявителем - индивидуальным предпринимателем

Я, _____,
(Ф.И.О. полностью)
____._____._____ года рождения, документ, удостоверяющий личность _____, серия _____ номер _____, выданный _____
_____
_____,
(число, месяц, год выдачи, наименование органа, выдавшего документ)
зарегистрированный (ая) по адресу: Красноярский край, _____
_____
(адрес регистрации)
в соответствии со статьей 9 Федерального закона от 27 июля 2006 г. № 152-ФЗ «О персональных данных», даю свое согласие на обработку Администрации ЗАТО г. Железногорск, ИНН 2452012069, адрес: 662971, Красноярский край, ЗАТО Железногорск, город Железногорск, ул. 22 партсъезда д. 21 моих персональных данных.
С целью организации предоставления финансовой поддержки, представления сведений о субъектах малого и среднего предпринимательства, которым оказана финансовая поддержка, в Федеральную налоговую службу, в целях ведения единого реестра субъектов малого и среднего предпринимательства – получателей поддержки, в форме электронных документов, подписанных усиленной квалифицированной электронной подписью, с использованием официального сайта Федеральной налоговой службы в информационно-телекоммуникационной сети «Интернет», включая размещение персональных данных в информационных системах, информационно-телекоммуникационных сетях, в том числе в сети «Интернет», даю согласие Администрации ЗАТО г. Железногорск, на:

☑ запись; ☑ передача; ☑ использование;
☑ извлечение; ☐ обезличивание; ☐ блокирование;
☐ удаление; ☑ уничтожение ☑ накопление;
☑ сбор; ☑ систематизацию; ☑ хранение;
☑ уточнение (обновление)

– следующих персональных данных:
– фамилия;
– имя;
– отчество;
– год, месяц, дата рождения;
– номер телефона;
– адрес электронной почты;
– адрес места регистрации;
– адрес места жительства фактический;
– идентификационный номер налогоплательщика (ИНН);
– банковские реквизиты,
в соответствии с п. 1, ч. 1, ст. 6 Федерального закона от 27.07.2006 № 152-ФЗ «О персональных данных»; Федерального закона от 02.05.2006 № 59-ФЗ «О порядке рассмотрения обращений граждан Российской Федерации».
При этом соглашаюсь исключительно на:
☑ автоматизированную
☑ неавтоматизированную
обработку моих персональных данных.

Данное согласие вступает в силу со дня подписания и действует до подачи письменного заявления об отзыве согласия.
Условием прекращения обработки персональных данных является получение Администрацией ЗАТО г. Железногорск моего письменного заявления о прекращении обработки моих персональных данных.
Я также даю согласие на получение от Администрации ЗАТО г. Железногорск информационных сообщений на адрес электронной почты.

_____/_____/
подпись расшифровка Ф.И.О.

"___" _____ 20__ г.

Приложение В
к административному регламенту

Заявление о соответствии вновь созданного юридического лица и вновь зарегистрированного индивидуального предпринимателя условиям отнесения к субъектам малого и среднего предпринимательства, установленным Федеральным законом от 24.07.2007 № 209-ФЗ «О развитии малого и среднего предпринимательства в Российской Федерации»

Настоящим заявляю, что _____
_____
(указывается полное наименование юридического лица, фамилия, имя, отчество (последнее - при наличии) индивидуального предпринимателя
ИНН: _____
(указывается идентификационный номер налогоплательщика (ИНН) юридического лица или физического лица, зарегистрированного в качестве индивидуального предпринимателя)
дата государственной регистрации: _____
_____
(указывается дата государственной регистрации юридического лица или индивидуального предпринимателя)
соответствует условиям отнесения к субъектам малого и среднего предпринимательства, установленным Федеральным законом от 24 июля 2007 г. № 209-ФЗ «О развитии малого и среднего предпринимательства в Российской Федерации».

_____ _____
(фамилия, имя, отчество (последнее при наличии) подписавшего, должность) подпись

«___»_____ 20___ г.
дата составления заявления

М.П. (при наличии)

Приложение Г
к административному регламенту

_____
_____

Применяемая система налогообложения (нужное отметить знаком "х"):
Общая система налогообложения
Упрощенная система налогообложения, объект налогообложения – "доходы"
Упрощенная система налогообложения, объект налогообложения – "доходы, уменьшенные на величину расходов"
Система налогообложения для сельскохозяйственных товаропроизводителей (единый сельскохозяйственный налог)
Патентная система налогообложения
Налог на профессиональный доход

(ИНН, сведения о регистрации)

_____
_____
(юридический адрес, почтовый адрес, адрес фактического нахождения)

(собственник помещений, реквизиты договоров аренды помещений и земельного участка, срок д ействия)

_____

(Ф.И.О. руководителя, телефоны)

Сведения об основных показателях деятельности

_____
(полное наименование заявителя с указанием организационно-правовой формы / Ф.И.О. индивидуального предпринимателя)

№ п/п	ПОКАЗАТЕЛИ	Ед. изм.	Предыдущий календарный год	Период с начала текущего года нарастающим итогом
1	2	3	4	5
1.	Виды экономической деятельности (в гр. 4-5 указать коды ОКВЭД):	код		
1.1.	Сельское, лесное хозяйство, охота, рыболовство и рыбоводство	код		
1.2.	Добыча полезных ископаемых	код		
1.3.	Обрабатывающие производства	код		
1.4.	Обеспечение электрической энергией, газом и паром; кондиционирование воздуха	код		
1.5.	Водоснабжение; водоотведение, организация сбора и утилизации отходов, деятельность по ликвидации загрязнений	код		
1.6.	Строительство	код		
1.7.	Торговля оптовая и розничная; ремонт автотранспортных средств и мотоциклов	код		
1.8.	Транспортировка и хранение	код		
1.9.	Деятельность гостиниц и предприятий общественного питания	код		
1.10.	Деятельность в области информации и связи	код		
1.11.	Деятельность профессиональная, научная и техническая	код		
1.12.	Образование	код		
1.13.	Деятельность в области здравоохранения и социальных услуг	код		
1.14.	Деятельность в области культуры, спорта, организации досуга и развлечений	код		
1.15.	Другие виды деятельности (указать):			
		код		
2.	Средняя численность работников	чел.		
2.1.	Среднесписочная численность работников	чел.		
2.2.	Средняя численность внешних совместителей	чел.		
2.3.	Средняя численность работников, выполнявших работы по договорам гражданско-правового характера	чел.		
3.	Фонд начисленной заработной платы работников	тыс. руб.		
3.1.	Фонд начисленной заработной платы работников списочного состава (без внешних совместителей)	тыс. руб.		
3.2.	Фонд начисленной заработной платы внешних совместителей	тыс. руб.		
3.3.	Фонд начисленной заработной платы работников, выполнявших работы по договорам гражданско-правового характера	тыс. руб.		
4.	Сумма выплат социального характера работникам	тыс. руб.		
5.	Оборот организации (без НДС и акцизов)	тыс. руб.		
5.1.	в том числе объем отгруженных товаров собственного производства, выполненных работ и услуг собственными силами	тыс. руб.		
6.	Выручка (нетто) от продажи товаров, продукции, работ, услуг (доход от осуществления предпринимательской деятельности)	тыс. руб.		
7.	Себестоимость производства продукции, работ и услуг	тыс. руб.		
8.	Оборот розничной торговли	тыс. руб.		
8.1.	в том числе оборот розничной торговли продовольственными товарами	тыс. руб.		
9.	Оборот оптовой торговли	тыс. руб.		
10.	Оборот общественного питания	тыс. руб.		
11.	Объем инвестиций в основной капитал	тыс. руб.		
	в том числе по источникам финансирования:			
11.1.	за счет собственных средств	тыс. руб.		
11.2.	за счет привлеченных средств	тыс. руб.		
11.2.1.	за счет средств федерального бюджета	тыс. руб.		
11.2.2.	за счет средств бюджета субъекта Российской Федерации	тыс. руб.		
11.2.3.	за счет средств местного бюджета	тыс. руб.		
11.2.4.	за счет прочих привлеченных средств	тыс. руб.		
12.	Уплачено платежей в бюджет	тыс. руб.		
	в том числе по видам налогов:	тыс.руб.		
12.1.	- на прибыль	тыс. руб.		
12.2.	- на доходы физических лиц	тыс. руб.		
12.3.	- другие виды платежей	тыс. руб.		
13.	Количество созданных новых рабочих мест	ед.		
14.	Количество сохраненных рабочих мест	ед.		
15.	Объем спонсорской, благотворительной помощи, оказанных социальных услуг населению, в денежном выражении	тыс. руб.		

Примечание. В графе 5 отражается информация в зависимости от даты представления заявителем документов:
в период с 1 января по 31 марта – по состоянию на дату подачи заявления;
в период с 1 апреля по 30 июня – по состоянию за 3 месяца текущего года;
в период с 1 июля по 30 сентября – по состоянию за 6 месяцев текущего года;
в период с 1 октября по 31 декабря – по состоянию за 9 месяцев текущего года.

Информация об участии в социальных проектах и благотворительных акциях ЗАТО Железногорск, оказанной спонсорской, благотворительной помощи, о предоставляемых социальных услугах населению ЗАТО Железногорск:
_____
_____.

Заявитель: _____ / _____ /
(подпись) (Фамилия И.О.)

Главный бухгалтер: _____ / _____ /
(подпись) (Фамилия И.О.)

Дата: _____
(день, месяц, год)

М.П.

Приложение Д
к административному регламенту

СПРАВКА
об имущественном и финансовом состоянии
по состоянию на _____
_____
(полное наименование заявителя юридического лица, Ф.И.О. индивидуального предпринимателя)

1. Сведения об имуществе:

№ п/п	Наименование по группам	Остаточная стоимость, тыс. рублей
1.	Основные средства:	
	здания, сооружения	
	транспортные средства	
	торговое оборудование	
	станки, оборудование	
	прочее (указать)	
2.	Нематериальные активы	
3.	Всего:	

2. Сведения о финансовом состоянии:
Выручка от реализации товаров (работ, услуг) без учета налога на добавленную стоимость (доход от осуществления предпринимательской деятельности), тыс. рублей: _____
_____.

Заявитель: _____ / _____ /
(подпись) (Фамилия И.О.)

Главный бухгалтер: _____ / _____ /
(подпись) (Фамилия И.О.)

Дата: _____
(день, месяц, год)

М.П

Приложение Е
к административному регламенту

ФИНАНСОВО-ЭКОНОМИЧЕСКОЕ ОБОСНОВАНИЕ ДЕЯТЕЛЬНОСТИ

Информация о деятельности заявителя

Наименование юридического лица, ФИО индивидуального предпринимателя	
Юридический адрес регистрации	
Фактический адрес нахождения	
Контактные данные (телефон/факс, e-mail)	
Применяемая система налогообложения	
ФИО руководителя	
Краткое описание деятельности - период осуществления деятельности; - направления деятельности; - основные виды производимых товаров (работ, услуг); - наличие лицензий, разрешений, допусков, товарных знаков; - используемые производственные/ торговые площади (собственные/ арендованные); - наличие филиалов/обособленных подразделений; - наличие каналов сбыта продукции с обоснованием	
Фактически осуществляемые виды деятельности по ОКВЭД (в соответствии с выпиской из ЕГРИП/ЕГРЮЛ)	
Цель осуществления затрат, связанных с производством (реализацией) товаров, выполнением работ, оказанием услуг	
Вид деятельности, для осуществления которого произведены затраты, связанные с производством (реализацией) товаров, выполнением работ, оказанием услуг (указывается наименование и код ОКВЭД в соответствии с выпиской из ЕГРИП/ЕГРЮЛ)	
Краткое описание результатов	
Количество созданных рабочих мест	

Технико-экономическое обоснование приобретения оборудования, оргтехники

Характеристика оборудования	Всего	Оборудование № 1	Оборудование № n
Наименование приобретаемого оборудования	х		
Код приобретаемого оборудования по ОКОФ	х		
Амортизационная группа приобретаемого оборудования	х		
Вид деятельности, для осуществления которого приобретается оборудование (указывается наименование и код ОКВЭД в соответствии с выпиской из ЕГРИП/ЕГРЮЛ)			
Реквизиты договоров на приобретение (дата, №)	х		
Стоимость приобретаемого оборудования, рублей			
в том числе НДС, рублей			
Общая сумма платежей по договорам приобретения оборудования, рублей			
в том числе НДС, рублей			
Реквизиты договоров лизинга (сублизинга) оборудования (дата, №, лизингодатель)			
Общая сумма платежей по договорам лизинга (сублизинга) оборудования, рублей			
в том числе НДС, рублей			
Сумма первого взноса (аванса), рублей			
в том числе НДС, рублей			
Реквизиты кредитных договоров на оборудование (дата, №, наименование кредитора)	х		
Продавец (поставщик) оборудования (наименование, адрес фактического нахождения, контактные данные)	х		
Краткое описание результатов			
Количество созданных рабочих мест			

Финансово-экономические показатели деятельности заявителя

Наименование показателя	Единица измерения	Год, предшествующий текущему году (факт)	Текущий год (ожидаемая оценка)	Год следующий за текущим годом (план)
Выручка от реализации товаров (работ, услуг) (доход от осуществления предпринимательской деятельности)	тыс.рублей			
Затраты на производство и сбыт товаров (работ, услуг)	тыс.рублей			
Прибыль (убыток) от продаж товаров (работ, услуг)	тыс.рублей			
Налоговые и неналоговые платежи в бюджеты всех уровней и внебюджетные фонды (без учета налога на добавленную стоимость и акцизов), всего	тыс.рублей			
в том числе по видам налогов *:	х	х	х	х
налог на прибыль организаций (общий режим налогообложения)	тыс.рублей			
УСН, патент, НПД	тыс.рублей			

Наименование показателя	Единица измерения	Год, предшествующий текущему году (факт)	Текущий год (ожидаемая оценка)	Год следующий за текущим годом (план)
НДФЛ	тыс.рублей			
налог на имущество организаций	тыс.рублей			
транспортный налог	тыс.рублей			
налог на землю	тыс.рублей			
страховые взносы	тыс.рублей			
Чистая прибыль (убыток)	тыс.рублей			
Фонд начисленной заработной платы работников	тыс.рублей			
Среднесписочная численность работников	чел.			
Среднемесячная заработная плата работников	рублей			
Объем отгруженных товаров (работ, услуг), в т.ч.	тыс.рублей			
объем товаров (работ, услуг), отгруженных на территории Красноярского края	тыс.рублей			
объем товаров (работ, услуг), отгруженных за пределы Красноярского края	тыс.рублей			
объем товаров (работ, услуг), отгруженных за пределы Российской Федерации (экспорт)	тыс.рублей			
Объем инвестиций в основной капитал	тыс.рублей			

*Заполняется только по уплачиваемым видам налогов.

Руководитель _____ _____ _____
(Должность) (Подпись) (Расшифровка подписи)
М.П.

Приложение Ж
к административному регламенту

(Бланк лизинговой организации)

Справка лизинговой организации о сумме уплаченных лизинговых платежей, процентов и сумме уплаченного первого взноса (аванса) по договору лизинга (сублизинга) оборудования
_____
(полное наименование заявителя (Лизингополучателя))
_____
ИНН_____
Договор лизинга (сублизинга) оборудования от «_____»_____ 20___г. №_____
Сумма лизинговых платежей по договору лизинга (сублизинга) оборудования (стоимость договора лизинга (сублизинга) оборудования) __
_____
(сумма указывается цифрами и прописью)
_____ рублей,
в том числе НДС_____ рублей
(сумма указывается цифрами и прописью)
Сумма первого взноса (аванса) по договору лизинга (сублизинга) оборудования _____
(сумма указывается цифрами и прописью)
_____
_____ рублей, в том числе НДС_____
_____ рублей
(сумма указывается цифрами и прописью)

Уплаченные лизинговые платежи и проценты:

№ п/п	Дата оплаты	№ и дата платежного поручения	Сумма уплаченного лизингового платежа по договору лизинга (сублизинга) оборудования всего, в т.ч. НДС, руб.	в том числе			Остаточная стоимость предмета лизинга (сублизинга) на дату оплаты, руб.
				сумма уплаченных процентов по договору лизинга оборудования (доход лизингодателя), в т.ч. НДС, руб.	сумма уплаченных лизинговых платежей по договору лизинга (сублизинга) оборудования, за исключением дохода лизингодателя, в т.ч. НДС, руб. (гр.6=-гр.4-гр.5)	сумма уплаченного первого взноса (аванса) по договору лизинга (сублизинга) оборудования, в т.ч. НДС, руб.	
1	2	3	4	5	6	7	8
Итого:							

Руководитель
организации-лизингодателя _____ _____
(подпись) (расшифровка подписи)
М.П.

Приложение З
к административному регламенту

Сведения
о деятельности получателя субсидии

I. Общая информация о получателе поддержки

(полное наименование получателя поддержки)	(дата оказания поддержки)
(ИНН получателя поддержки)	(отчетный год)
(система налогообложения получателя поддержки)	(сумма оказанной поддержки, тыс. руб.)
(субъект Российской Федерации, в котором оказана поддержка)	(виды деятельности по ОКВЭД, по которым оказана поддержка)

II. Основные финансово-экономические показатели получателя поддержки:

№	Наименование показателя	Ед. измерения	За _год (год, предшествующий году оказания поддержки)	За _год (год оказания поддержки)	За _год (год после оказания поддержки)
1	Выручка от реализации товаров (работ, услуг) (доход от осуществления предпринимательской деятельности)	тыс. руб.			
2	Отгружено товаров собственного производства (выполнено работ и услуг собственными силами)	тыс. руб.			
3	География поставок (кол-во субъектов РФ, в которые осуществляются поставки товаров, работ, услуг)	ед.			
4	Среднесписочная численность работников, всего, в том числе в разбивке по месяцам:	чел.			
4.1	Январь	чел.			
4.2	Февраль	чел.			
4.3	Март	чел.			
4.4	Квартал	чел.			
4.5	Апрель	чел.			
4.6	Май	чел.			
4.7	Июнь	чел.			
4.8	Полугодие	чел.			
4.9	Июль	чел.			
4.10	Август	чел.			
4.11	Сентябрь	чел.			
4.12	9 месяцев	чел.			
4.13	Октябрь	чел.			
4.14	Ноябрь	чел.			
4.15	Декабрь	чел.			
4.16	Год	чел.			
5	Среднемесячная заработная плата работников				
6	Фонд начисленной заработной платы работников	тыс. руб.			
7	Количество созданных новых рабочих мест	ед.			
8	Количество сохраненных рабочих мест	ед.			
9	Объем налогов, сборов, страховых взносов, уплаченных в бюджетную систему Российской Федерации (без учета налога на добавленную стоимость и акцизов)	тыс. руб.			
10	Объем инвестиций в основной капитал, всего, в том числе:	тыс. руб.			
10.1	собственные средства	тыс. руб.			
10.2	привлеченные (заемные (кредитные) и прочие) средства	тыс. руб.			
10.2.1	из них: привлечено в рамках программ государственной поддержки	тыс. руб.			

Руководитель _____ _____ _____
(Должность) (Подпись) (Расшифровка подписи)
М.П.

Дата: _____
(день, месяц, год)

Приложение И
к административному регламенту

ЗАЯВЛЕНИЕ
на предоставление субсидии

Прошу предоставить _____
_____
(Ф.И.О. физического лица, применяющего специальный налоговый режим «Налог на профессиональный доход»)
финансовую поддержку в виде:
_____
(указывается вид финансовой поддержки)
_____.
1. Зарегистрирован по адресу: Красноярский край,_____
_____;
2. Проживает по адресу: Красноярский край,_____
_____;
3. ИНН: _____;
4. Телефоны:
Городской: 8 (3919) ___-___-___; Факс: 8 (3919) ___-___-___;
Сотовый: 8 ()____-___-___;
5. E-mail: _____;
6. Банковские реквизиты _____
_____
(полное наименование банка, БИК, № р/с, № к/с)
_____
7. Вид деятельности:
_____;
8. Задолженность по уплате налогов, сборов и страховых взносов в бюджеты бюджетной системы Российской Федерации на едином налоговом счете (нужное отметить любым знаком):

☐ - нет, отсутствует, ☐ - да, имеется, в размере, не превышающем размер, определенный пунктом 3 статьи 47 Налогового кодекса Российской Федерации;

9. Просроченная задолженность по возврату в бюджет ЗАТО Железногорск иных субсидий, бюджетных инвестиций, а также иная просроченная задолженность по денежным обязательствам перед ЗАТО Железногорск (нужное отметить любым знаком):

☐ - нет, отсутствует, ☐ - да, имеется;

10. Заявитель осуществляет деятельность в качестве налогоплательщика «Налог на профессиональный доход» в течение периода не менее трех месяцев до даты подачи заявления (нужное отметить любым знаком):

☐ - да, осуществляет, ☐ - нет, не осуществляет;

11. Заявитель не является получателем средств из бюджета ЗАТО Железногорск в соответствии с иными муниципальными правовыми актами на заявляемые к возмещению расходы (нужное отметить любым знаком):

☐ - да, не является, ☐ - нет, является;

12. Решение об оказании аналогичной поддержки (поддержки, условия оказания которой совпадают, включая форму, вид поддержки и цели ее оказания), сроки оказания которой не истекли, отсутствует (нужное отметить любым знаком):

☐ - да, отсутствует, ☐ - нет, имеется;

13. Заявитель не является получателем иных финансовых выплат на осуществление предпринимательской деятельности, предоставляемой в соответствии с постановлением Правительства Красноярского края от 30.08.2012 № 429-п, в течение 90 календарных дней с момента перечисления единовременной финансовой помощи на счет гражданина, а также постановлением Правительства Красноярского края от 30.09.2013 № 507-п, в течение действия программы социальной адаптации (нужное отметить любым знаком)

☐ - да, не является, ☐ - нет, является;

14. Заявитель не находится в перечне организаций и физических лиц, в отношении которых имеются сведения об их причастности к экстремистской деятельности или терроризму (нужное отметить любым знаком):

☐ - да, не находится, ☐ - нет, находится,

15. Заявитель не находится в составляемых в рамках реализации полномочий, предусмотренных главой VII Устава ООН, Советом Безопасности ООН или органами, специально созданными решениями Совета Безопасности ООН, перечнях организаций и физических лиц, связанных с террористическими организациями и террористами или с распространением оружия массового уничтожения (нужное отметить любым знаком):

☐ - да, не находится, ☐ - нет, находится,

16. Заявитель не является иностранным агентом в соответствии с Федеральным законом от 14.07.2022 № 255-ФЗ «О контроле за деятельностью лиц, находящихся под иностранным влиянием» (нужное отметить любым знаком):

☐ - да, не является, ☐ - нет, является;

17. Обязуюсь не прекращать деятельность в течение 12 месяцев после получения субсидии _____
_____
(подпись заявителя с расшифровкой)
18. Полноту и достоверность сведений в заявлении и представленных документах гарантирую _____
_____
(подпись заявителя с расшифровкой)
19. Иные сведения, необходимые для получения финансовой поддержки _____
_____
(указываются иные сведения, которые заявитель желает сообщить дополнительно)
_____
_____,
подтверждаю _____.
(подпись заявителя с расшифровкой)
20. В соответствии со статьей 78 Бюджетного кодекса Российской Федерации даю свое согласие на осуществление Администрацией ЗАТО г. Железногорск проверки соблюдения получателем субсидии порядка и условий предоставления субсидии, в том числе в части достижения результатов предоставления субсидии, а также проверки органами муниципального финансового контроля соблюдения получателем субсидии порядка и условий предоставления субсидии в соответствии со статьями 268.1 и 269.2 Бюджетного кодекса Российской Федерации, и на включение таких положений в соглашение _____
_____
(подпись заявителя с расшифровкой)

Заявитель: _____ / _____ /
(подпись) (Фамилия И.О.)

Дата: _____
(день, месяц, год)

Согласие на обработку персональных данных
Заполняется заявителем – физическим лицом, применяющим специальный налоговый режим
«Налог на профессиональный доход»

Я, _____,
(Ф.И.О. полностью)
____._____._____ года рождения, документ, удостоверяющий личность _____, серия _____ номер _____, выданный _____
_____
_____,
(число, месяц, год выдачи, наименование органа, выдавшего документ)
зарегистрированный (ая) по адресу: Красноярский край, _____
_____
_____
(адрес регистрации)
в соответствии со статьей 9 Федерального закона от 27 июля 2006 г. № 152-ФЗ «О персональных данных», даю свое согласие на обработку Администрации ЗАТО г. Железногорск, ИНН 2452012069, адрес: 662971, Красноярский край, ЗАТО Железногорск, город Железногорск, ул. 22 партсъезда д. 21 моих персональных данных.
С целью организации предоставления финансовой поддержки, представления сведений о субъектах малого и среднего предпринимательства, которым оказана финансовая поддержка, в Федеральную налоговую службу, в целях ведения единого реестра субъектов малого и среднего предпринимательства – получателей поддержки, в форме электронных документов, подписанных усиленной квалифицированной электронной подписью, с использованием официального сайта Федеральной налоговой службы в информационно-телекоммуникационной сети «Интернет», включая размещение персональных данных в информационных системах, информационно-телекоммуникационных сетях, в том числе в сети «Интернет», даю согласие Администрации ЗАТО г. Железногорск, на:

☑ запись; ☑ передача; ☑ использование;
☑ извлечение; ☐ обезличивание; ☐ блокирование;
☐ удаление; ☑ уничтожение ☑ накопление;
☑ сбор; ☑ систематизацию; ☑ хранение;
☑ уточнение (обновление)

следующих персональных данных:
– фамилия;
– имя;
– отчество;
– год, месяц, дата рождения;
– номер телефона;
– адрес электронной почты;
– адрес места регистрации;
– адрес места жительства фактический;
– идентификационный номер налогоплательщика (ИНН);
– банковские реквизиты,
– тип документа, удостоверяющего личность;
– данные документа, удостоверяющего личность,
в соответствии с п. 1, ч. 1, ст. 6 Федерального закона от 27.07.2006 № 152-ФЗ «О персональных данных»; Федерального закона от 02.05.2006 № 59-ФЗ «О порядке рассмотрения обращений граждан Российской Федерации».
При этом соглашаюсь исключительно на:
☑ автоматизированную
☑ неавтоматизированную
обработку моих персональных данных.
Данное согласие вступает в силу со дня подписания и действует до подачи письменного заявления об отзыве согласия.
Условием прекращения обработки персональных данных является получение Администрацией ЗАТО г. Железногорск моего письменного заявления о прекращении обработки моих персональных данных.
Я также даю согласие на получение от Администрации ЗАТО г. Железногорск информационных сообщений на адрес электронной почты.

_____ /_____/
подпись расшифровка Ф.И.О.
"___" _____ 20__ г.

Приложение К
к административному регламенту

ФИНАНСОВО-ЭКОНОМИЧЕСКОЕ ОБОСНОВАНИЕ ДЕЯТЕЛЬНОСТИ

Информация о деятельности заявителя

Ф.И.О. физического лица, применяющего специальный налоговый режим «Налог на профессиональный доход»	
Адрес регистрации	
Контактные данные (телефон/факс, e-mail)	
Краткое описание деятельности - период осуществления деятельности; - направления деятельности; - основные виды производимых товаров (работ, услуг); - используемые производственные площади (собственные / арендованные)	
Цель осуществления затрат, связанных с производством (реализацией) товаров, выполнением работ, оказанием услуг	
Вид деятельности, для осуществления которого произведены затраты, связанные с производством (реализацией) товаров, выполнением работ, оказанием услуг	
Краткое описание результатов	

Технико-экономическое обоснование приобретения оборудования, оргтехники

Характеристика оборудования	Всего	Оборудование № 1	Оборудование № n
Наименование приобретаемого оборудования	x		
Код приобретаемого оборудования по ОКОФ	x		
Амортизационная группа приобретаемого оборудования	x		
Вид деятельности, для осуществления которого приобретается оборудование			
Реквизиты договоров на приобретение (дата, №)	x		
Стоимость приобретаемого оборудования, рублей			
в том числе НДС, рублей			
Общая сумма платежей по договорам приобретения оборудования, рублей			
в том числе НДС, рублей			
Реквизиты договоров лизинга (сублизинга) оборудования (дата, №, лизингодатель)			
Общая сумма платежей по договорам лизинга (сублизинга) оборудования, рублей			
в том числе НДС, рублей			
Сумма первого взноса (аванса), рублей			
в том числе НДС, рублей			
Реквизиты кредитных договоров на оборудование (дата, №, наименование кредитора)	x		
Продавец (поставщик) оборудования (наименование, адрес фактического нахождения, контактные данные)	x		
Краткое описание результатов			

Финансово-экономические показатели деятельности заявителя

Наименование показателя	Единица измерения	Текущий год (ожидаемая оценка)	Год следующий за текущим годом (план)
Доход от осуществления предпринимательской деятельности всего, в том числе в разбивке по месяцам:	рублей		
Январь	рублей		
Февраль	рублей		
Март	рублей		
Апрель	рублей		
Май	рублей		
Июнь	рублей		
Июль	рублей		
Август	рублей		
Сентябрь	рублей		
Октябрь	рублей		
Ноябрь	рублей		
Декабрь	рублей		
Объем налога на профессиональный доход, уплаченного в бюджетную систему Российской Федерации, всего, в том числе в разбивке по месяцам:	рублей		
Январь	рублей		
Февраль	рублей		
Март	рублей		
Апрель	рублей		
Май	рублей		
Июнь	рублей		
Июль	рублей		
Август	рублей		
Сентябрь	рублей		
Октябрь	рублей		
Ноябрь	рублей		
Декабрь	рублей		

Заявитель _____ _____ _____
(Подпись) (Расшифровка подписи)

ЗАЯВЛЕНИЕ
на предоставление субсидии

Прошу предоставить _____
_____
(полное наименование заявителя юридического лица, Ф.И.О. индивидуального предпринимателя)
финансовую поддержку в виде:
_____
(указывается вид финансовой поддержки)
_____.

1. Информация о заявителе: (выбрать нужное)
1.1. Для юридического лица:
Юридический адрес: Красноярский край, _____
_____;
ОГРН _____;
ИНН: _____, КПП: _____;
Телефоны:
Городской: 8 (3919) ___-___-___; Факс: 8 (3919) ___-___-___;
Сотовый: 8 ( )____-___-___;
E-mail: _____;
Банковские реквизиты _____
_____
(полное наименование банка, БИК, № р/с, № к/с)
_____
1.2. Для индивидуального предпринимателя:
Зарегистрирован по адресу: Красноярский край,_____
_____;
ОГРНИП_____;
ИНН: _____;
Телефоны:
Городской: 8 (3919) ___-___-___; Факс: 8 (3919) ___-___-___;
Сотовый: 8 ( )____-___-___;
E-mail: _____;
Банковские реквизиты _____
_____
(полное наименование банка, БИК, № р/с, № к/с)
_____

2. Основной вид экономической деятельности по ОКВЭД с расшифровкой:
_____;
3. Применяемая заявителем система налогообложения (нужное отметить любым знаком):

☐ - общая система налогообложения;

☐ - упрощенная система налогообложения (УСН);

☐ - система налогообложения для сельскохозяйственных товаропроизводителей (единый сельскохозяйственный налог);

☐ - патентная система налогообложения.

4. Среднесписочная численность работников (на последнюю отчетную дату)_____;

5. Среднемесячная заработная плата (на последнюю отчетную дату) _____;

6. Являюсь участником соглашений о разделе продукции (нужное отметить любым знаком):

☐ - да, являюсь, ☐ - нет, не являюсь;

7. Являюсь профессиональным участником рынка ценных бумаг (нужное отметить любым знаком):

☐ - да, являюсь, ☐ - нет, не являюсь;

8. Осуществляю производство и (или) реализацию подакцизных товаров (нужное отметить любым знаком):

☐ - да, осуществляю, ☐ - нет, не осуществляю;

9. Осуществляю добычу и (или) реализацию полезных ископаемых, за исключением общераспространенных полезных ископаемых и минеральных питьевых вод (нужное отметить любым знаком):

☐ - да, осуществляю, ☐ - нет, не осуществляю;

10. Задолженность по уплате налогов, сборов и страховых взносов в бюджеты бюджетной системы Российской Федерации на едином налоговом счете (нужное отметить любым знаком):

☐ - нет, отсутствует, ☐ - да, имеется, в размере, не превышающем размер, определенный пунктом 3 статьи 47 Налогового кодекса Российской Федерации;

11. Просроченная задолженность по возврату в бюджет ЗАТО Железногорск иных субсидий, бюджетных инвестиций, а также иная просроченная задолженность по денежным обязательствам перед ЗАТО Железногорск (нужное отметить любым знаком):

☐ - нет, отсутствует, ☐ - да, имеется;

12. Заявитель не находится в процессе реорганизации (за исключением реорганизации в форме присоединения к юридическому лицу, являющемуся заявителем, другого юридического лица), ликвидации, в отношении него не введена процедура банкротства в соответствии с Федеральным законом от 26.10.2002 № 127-ФЗ «О несостоятельности (банкротстве)», деятельность его не приостановлена в порядке, предусмотренном законодательством Российской Федерации (нужное отметить любым знаком):

☐ - да, не находится, не введена, не приостановлена, ☐ - нет, находится, введена, приостановлена;

13. Заявитель не является иностранным юридическим лицом, в том числе местом регистрации которых является государство или территория, включенные в утверждаемый Министерством финансов Российской Федерации перечень государств и территорий, используемых для промежуточного (офшорного) владения активами в Российской Федерации (далее - офшорные компании), а также российскими юридическими лицами, в уставном (складочном) капитале которых доля прямого или косвенного (через третьих лиц) участия офшорных компаний в совокупности превышает 25 процентов (если иное не предусмотрено законодательством Российской Федерации). При расчете доли участия офшорных компаний в капитале российских юридических лиц не учитывается прямое и (или) косвенное участие офшорных компаний в капитале публичных акционерных обществ (в том числе со статусом международной компании), акции которых обращаются на организованных торгах в Российской Федерации, а также косвенное участие офшорных компаний в капитале других российских юридических лиц, реализованное через участие в капитале указанных публичных акционерных обществ (нужное отметить любым знаком):

☐ - да, не является, ☐ - нет, является;

14. Заявитель не является получателем средств из бюджета ЗАТО Железногорск в соответствии с иными муниципальными правовыми актами на заявляемые к возмещению расходы (нужное отметить любым знаком):

☐ - да, не является, ☐ - нет, является;

15. Решение об оказании аналогичной поддержки (поддержки, условия оказания которой совпадают, включая форму, вид поддержки и цели ее оказания), сроки оказания которой не истекли, отсутствует (нужное отметить любым знаком):

☐ - да, отсутствует, ☐ - нет, имеется;

16. Сведения о заявителе внесены в единый реестр субъектов малого и среднего предпринимательства в соответствии со статьей 4.1 Федерального закона от 24.07.2007 № 209-ФЗ «О развитии малого и среднего предпринимательства в Российской Федерации» (нужное отметить любым знаком):

☐ - да, внесены, ☐ - нет, не внесены;

17. Заявитель не находится в перечне организаций и физических лиц, в отношении которых имеются сведения об их причастности к экстремистской деятельности или терроризму (нужное отметить любым знаком):

☐ - да, не находится, ☐ - нет, находится,

18. Заявитель не находится в составляемых в рамках реализации полномочий, предусмотренных главой VII Устава ООН, Советом Безопасности ООН или органами, специально созданными решениями Совета Безопасности ООН, перечнях организаций и физических лиц, связанных с террористическими организациями и террористами или с распространением оружия массового уничтожения (нужное отметить любым знаком):

☐ - да, не находится, ☐ - нет, находится,

19. Заявитель не является иностранным агентом в соответствии с Федеральным законом от 14.07.2022 № 255-ФЗ «О контроле за деятельностью лиц, находящихся под иностранным влиянием» (нужное отметить любым знаком):

☐ - да, не является, ☐ - нет, является;

20. Обязуюсь не прекращать деятельность в течение 24 месяцев после получения субсидии _____
_____
(подпись заявителя с расшифровкой)

21. Полноту и достоверность сведений в заявлении и представленных документах гарантирую _____
_____
(подпись заявителя с расшифровкой)

22. Иные сведения, необходимые для получения финансовой поддержки _____
_____
(указываются иные сведения, которые заявитель желает сообщить дополнительно)
_____,

подтверждаю _____.
(подпись заявителя с расшифровкой)

23. В соответствии со статьей 78 Бюджетного кодекса Российской Федерации даю свое согласие на осуществление Администрацией ЗАТО г. Железногорск проверки соблюдения получателем субсидии порядка и условий предоставления субсидии, в том числе в части достижения результатов предоставления субсидии, а также проверки органами муниципального финансового контроля соблюдения получателем субсидии порядка и условий предоставления субсидии в соответствии со статьями 268.1 и 269.2 Бюджетного кодекса Российской Федерации, и на включение таких положений в соглашение _____
_____
(подпись заявителя с расшифровкой)

24. Согласен на публикацию (размещение) в информационно-телекоммуникационной сети «Интернет» информации о заявителе, о подаваемой заявке и иной информации, связанной с соответствующим отбором _____
(подпись заявителя с расшифровкой)

Заявитель: _____ / _____ /
(подпись) (Фамилия И.О.)

Главный бухгалтер: _____ / _____ /
(подпись) (Фамилия И.О.)

Дата: _____
(день, месяц, год)

М.П.

Согласие на обработку персональных данных
Заполняется заявителем - индивидуальным предпринимателем

Я, _____,
(Ф.И.О. полностью)

____._____._____ года рождения, документ, удостоверяющий личность _____, серия _____ номер _____, выданный _____
_____
_____,
(число, месяц, год выдачи, наименование органа, выдавшего документ)
зарегистрированный (ая) по адресу: Красноярский край, _____
_____
_____
(адрес регистрации)

в соответствии со статьей 9 Федерального закона от 27 июля 2006 г. № 152-ФЗ «О персональных данных», даю свое согласие на обработку Администрации ЗАТО г. Железногорск, ИНН 2452012069, адрес: 662971, Красноярский край, ЗАТО Железногорск, город Железногорск, ул. 22 партсъезда д. 21 моих персональных данных.
С целью организации предоставления финансовой поддержки, представления сведений о субъектах малого и среднего предпринимательства, которым оказана финансовая поддержка, в Федеральную налоговую службу, в целях ведения единого реестра субъектов малого и среднего предпринимательства – получателей поддержки, в форме электронных документов, подписанных усиленной квалифицированной электронной подписью, с использованием официального сайта Федеральной налоговой службы в информационно-телекоммуникационной сети «Интернет», включая размещение персональных данных в информационных системах, информационно-телекоммуникационных сетях, в том числе в сети «Интернет», даю согласие Администрации ЗАТО г. Железногорск, на:

☑ запись; ☑ передача; ☑ использование;
☑ извлечение; ☐ обезличивание; ☐ блокирование;
☐ удаление; ☑ уничтожение ☑ накопление;
☑ сбор; ☑ систематизацию; ☑ хранение;
☑ уточнение (обновление)

следующих персональных данных:
– фамилия;
– имя;
– отчество;
– год, месяц, дата рождения;
– номер телефона;
– адрес электронной почты;
– адрес места регистрации;
– адрес места жительства фактический;
– идентификационный номер налогоплательщика (ИНН);
– банковские реквизиты,

в соответствии с п. 1, ч. 1, ст. 6 Федерального закона от 27.07.2006 № 152-ФЗ «О персональных данных»; Федерального закона от 02.05.2006 № 59-ФЗ «О порядке рассмотрения обращений граждан Российской Федерации».

При этом соглашаюсь исключительно на:
☑ автоматизированную
☑ неавтоматизированную
обработку моих персональных данных.

Данное согласие вступает в силу со дня подписания и действует до подачи письменного заявления об отзыве согласия.
Условием прекращения обработки персональных данных является получение Администрацией ЗАТО г. Железногорск моего письменного заявления о прекращении обработки моих персональных данных.
Я также даю согласие на получение от Администрации ЗАТО г. Железногорск информационных сообщений на адрес электронной почты.

_____/_____/
подпись расшифровка Ф.И.О.

"___" _____ 20__ г.

Приложение М
к административному регламенту

_____ (ИНН, сведения о регистрации)	Применяемая система налогообложения (нужное отметить знаком "х"):
	Общая система налогообложения
_____ (юридический адрес, почтовый адрес, адрес фактического нахождения)	Упрощенная система налогообложения, объект налогообложения – "доходы"
	Упрощенная система налогообложения, объект налогообложения – "доходы, уменьшенные на величину расходов"
(собственник помещений, реквизиты договоров аренды помещений и земельного участка, срок действия)	Система налогообложения для сельскохозяйственных товаропроизводителей (единый сельскохозяйственный налог)
_____ (Ф.И.О. руководителя, телефоны)	Патентная система налогообложения

Сведения об основных показателях деятельности

_____
(полное наименование заявителя с указанием организационно-правовой формы /
Ф.И.О. индивидуального предпринимателя)

№ п/п	ПОКАЗАТЕЛИ	Ед. изм.	Предыдущий календарный год	Период с начала текущего года нарастающим итогом
1	2	3	4	5
1.	Виды экономической деятельности (в гр. 4-5 указать коды ОКВЭД):	код		
1.1.	Сельское, лесное хозяйство, охота, рыболовство и рыбоводство	код		
1.2.	Добыча полезных ископаемых	код		
1.3.	Обрабатывающие производства	код		
1.4.	Обеспечение электрической энергией, газом и паром; кондиционирование воздуха	код		
1.5.	Водоснабжение; водоотведение, организация сбора и утилизации отходов, деятельность по ликвидации загрязнений	код		
1.6.	Строительство	код		
1.7.	Торговля оптовая и розничная; ремонт автотранспортных средств и мотоциклов	код		
1.8.	Транспортировка и хранение	код		
1.9.	Деятельность гостиниц и предприятий общественного питания	код		
1.10.	Деятельность в области информации и связи	код		
1.11.	Деятельность профессиональная, научная и техническая	код		
1.12.	Образование	код		
1.13.	Деятельность в области здравоохранения и социальных услуг	код		
1.14.	Деятельность в области культуры, спорта, организации досуга и развлечений	код		
1.15.	Другие виды деятельности (указать):			
		код		
2.	Средняя численность работников	чел.		
2.1.	Среднесписочная численность работников	чел.		
2.2.	Средняя численность внешних совместителей	чел.		
2.3.	Средняя численность работников, выполнявших работы по договорам гражданско-правового характера	чел.		
3.	Фонд начисленной заработной платы работников	тыс. руб.		
3.1.	Фонд начисленной заработной платы работников списочного состава (без внешних совместителей)	тыс. руб.		
3.2.	Фонд начисленной заработной платы внешних совместителей	тыс. руб.		
3.3.	Фонд начисленной заработной платы работников, выполнявших работы по договорам гражданско-правового характера	тыс. руб.		
4.	Сумма выплат социального характера работникам	тыс. руб.		
5.	Оборот организации (без НДС и акцизов)	тыс. руб.		
5.1.	в том числе объем отгруженных товаров собственного производства, выполненных работ и услуг собственными силами	тыс. руб.		
6.	Выручка (нетто) от продажи товаров, продукции, работ, услуг (доход от осуществления предпринимательской деятельности)	тыс. руб.		
7.	Себестоимость производства продукции, работ и услуг	тыс. руб.		
8.	Оборот розничной торговли	тыс. руб.		
8.1.	в том числе оборот розничной торговли продовольственными товарами	тыс. руб.		
9.	Оборот оптовой торговли	тыс. руб.		
10.	Оборот общественного питания	тыс. руб.		
11.	Объем инвестиций в основной капитал	тыс. руб.		
	в том числе по источникам финансирования:			
11.1.	за счет собственных средств	тыс. руб.		
11.2.	за счет привлеченных средств	тыс. руб.		
11.2.1.	за счет средств федерального бюджета	тыс. руб.		
11.2.2.	за счет средств бюджета субъекта Российской Федерации	тыс. руб.		
11.2.3.	за счет средств местного бюджета	тыс. руб.		
11.2.4.	за счет прочих привлеченных средств	тыс. руб.		
12.	Уплачено платежей в бюджет	тыс. руб.		
	в том числе по видам налогов:	тыс. руб.		
12.1.	- на прибыль	тыс. руб.		
12.2.	- на доходы физических лиц	тыс. руб.		
12.3.	- другие виды платежей	тыс. руб.		
13.	Количество созданных новых рабочих мест	ед.		
14.	Количество сохраненных рабочих мест	ед.		
15.	Объем спонсорской, благотворительной помощи, оказанных социальных услуг населению, в денежном выражении	тыс. руб.		

Примечание. В графе 5 отражается информация в зависимости от даты представления заявителем документов:
в период с 1 января по 31 марта – по состоянию на дату подачи заявления;
в период с 1 апреля по 30 июня – по состоянию за 3 месяца текущего года;
в период с 1 июля по 30 сентября – по состоянию за 6 месяцев текущего года;
в период с 1 октября по 31 декабря – по состоянию за 9 месяцев текущего года.

Информация об участии в социальных проектах и благотворительных акциях ЗАТО Железногорск, оказанной спонсорской, благотворительной помощи, о предоставляемых социальных услугах населению ЗАТО Железногорск:
_____
_____.

Заявитель: _____ / _____ /
(подпись) (Фамилия И.О.)

Главный бухгалтер: _____ / _____ /
(подпись) (Фамилия И.О.)

Дата: _____
(день, месяц, год)

М.П.

Приложение Н
к административному регламенту

ФИНАНСОВО-ЭКОНОМИЧЕСКОЕ ОБОСНОВАНИЕ ДЕЯТЕЛЬНОСТИ

Информация о деятельности заявителя

Наименование юридического лица, ФИО индивидуального предпринимателя	
Краткое описание деятельности - период осуществления деятельности; - направления деятельности; - основные виды производимых товаров (работ, услуг); - наличие лицензий, разрешений, допусков, товарных знаков; - используемые производственные/ торговые площади (собственные/ арендованные); - наличие филиалов/обособленных подразделений); - наличие правовых актов, утверждающих Программу (план) технического перевооружения организации, направленную на внедрение инновационных технологий и современного высокопроизводительного и высокотехнологичного оборудования; - наличие каналов сбыта продукции с обоснованием; - обоснование при создании высокотехнологичных рабочих мест (влияние на производительность)	
Фактически осуществляемые виды деятельности по ОКВЭД (в соответствии с выпиской из ЕГРИП/ ЕГРЮЛ)	

Финансово-экономические показатели деятельности заявителя

Наименование показателя	Единица измерения	Год, предшествующий текущему году (факт)	Текущий год (ожидаемая оценка)	Год, следующий за текущим годом (план)
1	2	3	4	5
Выручка от реализации товаров (работ, услуг) (доход от осуществления предпринимательской деятельности)	тыс.рублей			
Затраты на производство и сбыт товаров (работ, услуг)	тыс.рублей			
Прибыль (убыток) от продаж товаров (работ, услуг)	тыс.рублей			
Налоговые и неналоговые платежи в бюджеты всех уровней и внебюджетные фонды (без учета налога на добавленную стоимость и акцизов), всего	тыс.рублей			
в том числе по видам налогов *:	х	х	х	х
налог на прибыль организаций (общий режим налогообложения)	тыс.рублей			
УСН	тыс.рублей			
НДФЛ	тыс.рублей			
налог на имущество организаций	тыс.рублей			
транспортный налог	тыс.рублей			
налог на землю	тыс.рублей			
страховые взносы	тыс.рублей			
Чистая прибыль (убыток)	тыс.рублей			
Фонд начисленной заработной платы работников	тыс.рублей			
Среднесписочная численность работников	чел.			
Среднемесячная заработная плата работников	рублей			
Объем отгруженных товаров (работ, услуг), в т.ч.	тыс.рублей			
объем товаров (работ, услуг), отгруженных на территории Красноярского края	тыс.рублей			
объем товаров (работ, услуг), отгруженных за пределы Красноярского края	тыс.рублей			
объем товаров (работ, услуг), отгруженных за пределы Российской Федерации (экспорт)	тыс.рублей			
Объем инвестиций в основной капитал	тыс.рублей			

* Заполняется только по уплачиваемым видам налогов.

_____ _____ _____
(должность руководителя) (подпись) (расшифровка подписи)

М.П.

Приложение О
к административному регламенту

РАСПИСКА
о приёме заявки

№ ____ «___» _____ 20___ года

Настоящей распиской подтверждается, что специалистом Управления экономики и планирования Администрации ЗАТО г. Железногорск / МФЦ
_____
_____
(нужное подчеркнуть)

для оказания финансовой поддержки в виде:
_____
(указывается вид финансовой поддержки)
_____
от Заявителя _____
_____
(наименование заявителя – юридического лица (Ф.И.О. индивидуального предпринимателя; Ф.И.О. физического лица, применяющего специальный налоговый режим «Налог на профессиональный доход»))
_____
_____
_____

Принята заявка:

Документы в соответствии с вложенной описью на _____ л.,

Финансово-экономическое обоснование деятельности на _____ л.

_____ (Фамилия И.О.)
(наименование должности лица, принявшего документы) (подпись)

КОРЕШОК РАСПИСКИ

Я, представитель _____
_____
_____
(наименование заявителя – юридического лица (индивидуального предпринимателя; физического лица, применяющего специальный налоговый режим «Налог на профессиональный доход»))

действующий (ая) на основании _____
_____,
настоящим подтверждаю получение расписки о приеме заявки на оказание финансовой поддержки в виде:
_____
(указывается вид финансовой поддержки)
_____
в соответствии с муниципальной программой «Развитие инвестиционной, инновационной деятельности, малого и среднего предпринимательства на территории ЗАТО Железногорск», утвержденной постановлением Администрации ЗАТО г. Железногорск от _____ № _____.

Так же подтверждаю, что ознакомлен с условиями предоставления субсидий, в том числе, что:
1. _____
_____
(указывается ограничение по размеру субсидии)
_____
_____
2. _____
(указываются иные условия предоставления субсидии, при наличии)
_____
_____.

«___» _____ 20___ года _____ (Фамилия И.О.)
(подпись)

ОТЧЕТ О ДЕЯТЕЛЬНОСТИ БЛАГОТВОРИТЕЛЬНОГО ФОНДА «ЖЕЛЕЗНОГОРСК» ЗА 2023 Г.

1. Сведения о финансово-хозяйственной деятельности, подтверждающие соблюдение требований настоящего Федерального закона по использованию имущества и расходованию средств благотворительной организации;

В соответствии с Федеральным законом от 11.08.1995 № 135-ФЗ «О благотворительной деятельности и добровольчестве (волонтёрстве)» в 2023 году Благотворительный фонд «Железногорск» (далее - Фонд), осуществлял деятельность по бескорыстной и безвозмездной передаче гражданам и юридическим лицам имущества, в том числе денежных средств, в целях, предусмотренных Уставом Фонда.

Источниками формирования имущества Фонда в 2023 году были денежные пожертвования от юридических лиц, целевые денежные пожертвования от юридических лиц, денежные пожертвования от физических лиц.

В соответствии с данными бухгалтерского учёта в Фонд за отчётный период поступил следующий объём денежных средств:

Поступление пожертвований, в т.ч.:	37 393 248 руб.
Пожертвования от юридических лиц	34 794 323 руб.
Поступление от физических лиц по картам	2 598 925 руб.

Остаток денежных средств на 01.01.2023 составлял 852 317 рублей. Всего за 2023 год оказано благотворительной помощи на 33 522 980 рублей, на содержание фонда потрачено 1 686 686 рублей, а остаток денежных средств на 01.01.2024 составил 3 035 899 рублей.

2. Сведения о персональном составе высшего органа управления благотворительной организацией.

Высшим органом управления БФ «Железногорск» в соответствии с уставом является Совет Фонда, который состоит из 6 человек:

1. Бейгель Александр Гербертович;
2. Носорева Светлана Игоревна;
3. Романенко Валентин Иванович;
4. Перепелкин Александр Александрович;
5. Берестов Александр Владимирович;
6. Грудинина Юлия Анатольевна.

3. Сведения о составе и содержании благотворительных программ благотворительной организации (перечень и описание указанных программ).

Благотворительная программа на 2023 год была утверждена протоколом заседания Совета Фонда от 02.02.2023г. №18.

Благотворительная грамма представляет собой комплекс мероприятий, утвержденных высшим коллегиальным органом управления Фонда - Советом Фонда и направленных на решение конкретных задач, соответствующих уставным целям Фонда.

Целью Благотворительной программы Фонда является формирование имущества на основе объединения добровольных взносов юридических, физических лиц и иных лиц, не запрещенных законом поступлений и использование данного имущества для осуществления Фондом благотворительной деятельности по направлениям уставной деятельности Фонда.

Согласно смете Благотворительной программы на 2023 год: были запланированы следующие мероприятия:

№ п/п	Наименование статей	Прогнозная сумма на 2023г. (тыс. руб.)	Варианты распределения пожертвований (тыс.руб.)
	Остаток неиспользованных денежных средств на начало 2023 года	**852.00**	
	I. ПОСТУПЛЕНИЯ, ИСТОЧНИКИ ФИНАНСИРОВАНИЯ.		
1.	**Целевые поступления от юридических лиц**	**10000,00**	
2.	**Поступления от прочих источников**	**-**	
	в том числе:		
	Поступления от физических лиц	**2000.00**	
	ИТОГО ОБЩИЕ ПОСТУПЛЕНИЯ	**12000.00**	
	II. РАСХОДЫ		
4.	ПРОВЕДЕНИЕ БЛАГОТВОРИТЕЛЬНЫХ МЕРОПРИЯТИЙ В РАМКАХ УСТАВНОЙ ДЕЯТЕЛЬНОСТИ	**10500,00**	
4.1.	**Пожертвования на инфраструктурные проекты**	**7500,00**	
4.2.	**Пожертвования на социально - общественные мероприятия**	**1000.00**	
4.3.	**Пожертвования на СВО**	**2000.00**	
5	ОБЕСПЕЧЕНИЕ УСТАВНОЙ ДЕЯТЕЛЬНОСТИ ФОНДА (может составлять до 20% от поступивших пожертвований)	1500,00*	
	ИТОГО ОБЩИЕ РАСХОДЫ	**12000,00**	

*- 12,5 % от суммы общих поступлений пожертвований

4. Сведения о содержании и результатах деятельности благотворительной организации.

Годовой отчет о деятельности Фонда за 2023 г. был утвержден протоколом заседания Совета Фонда от 21.02.2024 № 4/24.

Деятельность Фонда в 2023 г. осуществлялась в соответствии с Уставом, утвержденным Общим собранием Учредителей Фонда от 21.07.2020г., Благотворительной Программой на 2023 год, утвержденной протоколом заседания Совета фонда от 02.02.2023г. №18.

Данная деятельность проводилась по следующим направлениям:

-социальная поддержка и защита граждан;

- содействие деятельности в сфере образования, науки, культуры;

-поддержка общественно-значимых мероприятий, проектов, детского и молодежного творчества, молодежных организаций;

- содействие по продвижению патриотической деятельности;

- содействие добровольческой (волонтерской) деятельности;

- пропаганда здорового образа жизни;

- содействие в области физической культуры и спорта (за исключением профессионального);

-развитие городской и спортивной инфраструктуры.

За истекший период было оказано благотворительной помощи на общую сумму 33 522 980 рублей, из них:

- образовательным учреждениям ЗАТО Железногорск: (приобретение оборудования, материалов для ремонтных работ, проведение чемпионатов): 2 092 865 рублей;

- дошкольным учреждениям ЗАТО Железногорск: (приобретение оборудования): 470 000 руб.;

- учреждениям культуры ЗАТО Железногорск: (гастроли, участие в фестивалях, конкурсах): 1 030 100руб.;

- учреждениям спорта ЗАТО Железногорск: (проведение капремонтов, приобретение экипировки, поддержка детских спортивных команд): 3 756 000 рублей, в т.ч. ремонт хоккейного корта 2 958 000рублей;

- на проведение городских социально-значимых конкурсов («Слава Созидателям», «Лучший дом»):588 000 рублей;

- на ремонт памятника С.П.Королёва: 3 348 760 рублей;

- на поддержку НКО, АНО (конкурсы, фестивали, праздники): 348 480 рублей;

- работникам ОАО «ЗПК», ОАО «Новотекс»: 13 306549 рублей;

-на поддержку общества инвалидов, городского Совета ветеранов, Фонда «Милосердие Гавриловны»: (приобретение оборудования, проведение мероприятий, чествование юбиляров, поддержка малоимущих и лежачих на дому): 335 388 рублей;

- на мероприятия в рамках поддержки служб безопасности ГУ МВД, ФГКУ «Специальное управление ФПС № 2 МЧС России, Фонду ВПСС г. Красноярск (оборудование, поддержка ветеранов и проведение профессионального конкурса): 1600 900 рублей.

В 2023 году большое значение уделялось работе по организации помощи и поддержке участников Специальной военной операции (СВО), членов их семей:

- приобретение оборудования и снаряжения (по заявкам воинских частей, где служат Железногорцы) - 4 978 502 рубля;

-поддержка семей участников СВО: 305470 рублей;

-помощь в приобретении бытового оборудования: 194180 рублей;

-помощь в уходе за раненым бойцом на территории Железногорска: 90 000 рублей;

-приобретение материалов для изготовления тактического снаряжения: 229933 рубля;

- новогодние подарки детям участников СВО: 290145 рублей.

5. Сведения о нарушениях требований настоящего Федерального закона, выявленных в результате проверок, проведенных налоговыми органами, и принятых мерах по их устранению.

В 2023 году налоговыми органами не проводилось проверок в отношении Фонда, нарушений в деятельности не выявлено.

Директор БФ «Железногорск»
И.А.КИСЛОВА

Март, 2024г.

МВД России внесены изменения в ведомственный приказ, регламентирующий порядок проведения экзаменов и выдачи водительских удостоверений

С 1 апреля 2024 года вступили в силу изменения в Федеральный закон от 10 декабря 1995 г. № 196-ФЗ «О безопасности дорожного движения» и в Правила проведения экзаменов на право управления транспортными средствами и выдаче водительских удостоверений.

В целях реализации нововведений приказом МВД России от 5 марта 2024 г. № 90 внесены соответствующие изменения в Административный регламент по предоставлению государственной услуги по проведению экзаменов на право управления транспортными средствами и выдачи водительских удостоверений.

С учетом анализа результатов проведения практических экзаменов с момента вступления в силу действующего Административного регламента (с 1 марта 2021 года), пересмотрены требования к оценке навыков управления транспортными средствами при проведении практического экзамена в зависимости от степени их влияния на безопасность дорожного движения.

По ряду ошибок (нарушений) снижено количество выставляемых штрафных балов. Так, в случае начала движения кандидатом в водители, не пристегнутым ремнем безопасности, ему будет выставлено 4 балла и экзамен будет продолжен (в настоящее время экзамен сразу заканчивается).

Увеличена минимальная ширина места разворота с 5 до 7 метров при выполнении разворот транспортного средства в ограниченном пространстве (при ограниченной ширине проезжей части) с использованием движения задним ходом.

В экзаменационном листе конкретизированы ошибки при оценке навыков уверенного пользования органами управления транспортного средства. Указанное позволит снизить субъективизм при выставлении штрафных баллов.

Увеличивается количество штрафных баллов, при наличии которых экзамен будет считаться сданным.

Установлена возможность нахождения на сиденье, с которого осуществляется доступ к дублирующим органам управления экзаменационным транспортным средством, мастера производственного обучения автошколы. При, этом, в целях исключения несанкционированного вмешательства с его стороны в процесс проведения экзамена экзаменационное транспортное средство должно быть оборудовано световой и (или) звуковой сигнализацией нажатия на дополнительные органы управления автомобилем. Реализация данной новеллы позволит экзаменатору сконцентрировать внимание на контроле за действиями экзаменуемого, что повысит объективность принимаемых решений при оценке навыков управления транспортным средством.

Уточнен перечень оснований для отказа в допуске к экзаменам на право управления транспортными средствами и выдаче водительского удостоверения. Например, отказ будет выдан лицам, не имеющим право на управление транспортными средствами других категорий и подкатегорий, при этом подвергнутым административному наказанию за управление транспортными средствами в состоянии опьянения или невыполнение требования о прохождении медицинского освидетельствования на состояние опьянения. Эти лица не будут допускаться к сдаче экзаменов и не смогут получить водительское удостоверение до истечения срока, в течение которого они считаются подвергнутыми административному наказанию (1 год с даты окончания исполнения наказания).

Помимо этого, введены основания для приостановления государственной услуги по проведению экзаменов и выдаче водительских удостоверений. Например, если в процессе сдачи экзаменов истек срок действия паспорта гражданина Российской Федерации или медицинского заключения об отсутствии противопоказаний к управлению транспортными средствами, услуга будет приостановлена до момента предъявления действующего паспорта или медицинского заключения.

Кроме того, не будут допущены к экзаменам и не получат водительское удостоверение лица, в отношении которых военными комиссариатами применены временные меры, направленные на явку этих лиц по повестке военного комиссариата.

Увеличены сроки пересдачи для неподготовленных кандидатов в водители, не сдавших один из экзаменов с 3-х попыток. Следующий экзамен будет назначаться не ранее чем через 6 и не позднее 9 месяцев со дня проведения предыдущего несданного экзамена (в настоящее время не ранее чем через один и не позднее 3 месяцев). Введение указанной нормы позволит повысить заинтересованность автошкол и курсантов в осуществлении полноценного обучения и подготовки к сдаче экзаменов.

ОГИБДД МУ МВД России
по ЗАТО г. Железногорск

ВНИМАНИЮ АРЕНДАТОРОВ ЗЕМЕЛЬНЫХ УЧАСТКОВ, НАХОДЯЩИХСЯ В СОБСТВЕННОСТИ МУНИЦИПАЛЬНОГО ОБРАЗОВАНИЯ ЗАТО ЖЕЛЕЗНОГОРСК И ЗЕМЕЛЬНЫХ УЧАСТКОВ, ГОСУДАРСТВЕННАЯ СОБСТВЕННОСТЬ НА КОТОРЫЕ НЕ РАЗГРАНИЧЕНА

Согласно Закона Красноярского края от 04.12.2008 года № 7-2542 «О регулировании земельных отношений в Красноярском крае» Арендодателем в одностороннем порядке ежегодно изменяется арендная плата за земельный участок (но не ранее чем через год после заключения договора аренды) на размер уровня инфляции, установленного в федеральном законе о федеральном бюджете на очередной финансовый год и плановый период. Федеральным законом от 27.11.2023 N 540-ФЗ "О федеральном бюджете на 2024 год и на плановый период 2025 и 2026 годов"утверждены основные характеристики федерального бюджета на 2024 год, определенные исходя из уровня инфляции, не превышающего 4,5 %». Индексация не производится в году, в котором произошло изменение кадастровой стоимости земельного участка.

НАПОМИНАЕМ:

- арендная плата за земельные участки, государственная собственность на которые не разграничена, вносится ежеквартально равными долями не позднее 10 числа первого месяца текущего квартала;

- арендная плата за земельные участки, находящиеся в собственности МО ЗАТО Железногорск, вносится ежеквартально равными долями не позднее 20 числа последнего месяца текущего квартала.

РЕКВИЗИТЫ:

расчетный счет: УФК по Красноярскому краю (МКУ «УИЗИЗ» л/с 04193009700)

ОТДЕЛЕНИЕ КРАСНОЯРСК БАНКА РОССИИ//УФК по Красноярскому краю, г. Красноярск,

р/с 03100643000000011900,
БИК 010407105,
ИНН 2452034665,
КПП 245201001,
кор. счет 40102810245370000011,
ОКТМО 04735000.

арендная плата - КБК - 009 111 05012 04 0000 120, для земельных участков, государственная собственность на которые не разграничена

арендная плата - КБК - 009 111 05024 04 0000 120, для земельных участков, находящиеся в собственности МО ЗАТО Железногорск

пени - КБК - 009 116 07090 04 0000 140

ИЗВЕЩЕНИЕ О ПРЕДОСТАВЛЕНИИ В АРЕНДУ ЗЕМЕЛЬНОГО УЧАСТКА

Администрация ЗАТО г. Железногорск в соответствии со статьей 39.18 Земельного кодекса Российской Федерации сообщает о возможности предоставления в аренду для ведения садоводства земельного участка с кадастровым номером 24:58:0803001:856, площадью 300 кв. м, по адресу: местоположение установлено относительно ориентира, расположенного в границах участка. Почтовый адрес ориентира: г Железногорск, пгт Подгорный, СТ «Химик», уч. 338, на землях населенных пунктов.

Граждане, заинтересованные в предоставлении земельного участка для ведения садоводства, имеют право в течение 30 (тридцати) дней со дня опубликования настоящего Извещения подать заявление о намерении участвовать в аукционе на право заключения договора аренды земельного участка.

Заявления принимаются в письменном виде в муниципальном казенном учреждении «Управление имуществом, землепользования и землеустройства» по адресу: Красноярский край, ЗАТО Железногорск, г. Железногорск, пр. Курчатова, д. 48 «А», кабинеты 3 и 6 в часы приема: понедельник, среда с 13.30 до 17.00, вторник с 08.30 до 12.00, либо направляются почтовым отправлением по вышеуказанному адресу.

Дата начала приема заявлений – 04 апреля 2024 года. Дата окончания приема заявлений – 03 мая 2024 года.

Телефоны для справок: 8 (3919) 76-65-03, 76-72-97

ПЕРВЫЙ

5:00	Телеканал «Доброе утро».
9:00, 3:00	Новости.
9:05	Премьера. «АнтиФейк». (16+).
9:45	«Жить здорово!» (16+).
10:35, 13:20, 18:00	Информационный канал. (16+).
13:00, 16:00	Новости (с субтитрами).
16:15	Премьера. «Давай поженимся!». (16+).
17:05	«Мужское / Женское». (16+).
19:55	Премьера. «Куклы наследника Тутти». (16+).
21:00	«Время».
21:45	Т/с ПРЕМЬЕРА. «ТАКСИ ПОД ПРИКРЫТИЕМ». (16+).
22:45	«Большая игра». (16+).
23:45	ПОДКАСТ.ЛАБ «Свидетели Эйзенштейна». (16+).
0:30	ПОДКАСТ.ЛАБ «Легкие деньги». (16+).
1:15	ПОДКАСТ.ЛАБ «Россия и Запад на качелях истории». (16+).
2:00	ПОДКАСТ.ЛАБ «Триггеры». (16+).
2:35, 3:05	ПОДКАСТ.ЛАБ «Обязательно к прочтению». (16+).
3:30	ПОДКАСТ.ЛАБ «Психика». (16+).

МАТЧ!

6:55, 11:00, 14:00, 16:55, 19:25	Новости. (0+).
7:00	Д/с «Лошадиная сила». (12+).
8:05	Баскетбол. «Локомотив-Кубань» (Краснодар) - «Зенит» (Санкт-Петербург). Единая лига ВТБ. (6+).
10:00, 18:55	«Игра миллионов». (12+).
10:30	«Вид сверху». (12+).
11:05, 19:30, 23:15, 4:00	Все на Матч!
14:05, 16:35	Специальный репортаж. (12+).
14:25	Профессиональный бокс. Л. Льюис - Х. Рахман. Реванш. Трансляция из США. (16+).
14:55	Профессиональный бокс. А. Поветкин - Ж. Дюоп. Трансляция из Екатеринбурга. (16+).
15:35	Футбол. Лига чемпионов. Обзор. (6+).
17:00	«Есть тема!»
18:25	«Большой хоккей». (12+).
20:45	Хоккей. «Металлург» (Магнитогорск) - «Автомобилист» (Екатеринбург). Фонбет Чемпионат КХЛ. 1/2 финала. Прямая трансляция.
23:30	Футбол. «Олимпиакос» (Греция) - «Фенербахче» (Турция). Лига конференций. 1/4 финала. Прямая трансляция.
1:45	Футбол. «Ливерпуль» (Англия) - «Аталанта» (Италия). Лига Европы. 1/4 финала. Прямая трансляция.
4:55	Футбол. «Байер» (Германия) - «Вест Хэм» (Англия). Лига Европы. 1/4 финала. (6+).

ДОМАШНИЙ

6:30, 5:40	По делам несовершеннолетних. (16+).
7:25, 4:30	Давай разведёмся! (16+).
8:25, 2:50	Тест на отцовство. (16+).
10:40, 23:15	Д/с «Понять. Простить». (16+).
11:45, 0:30	Д/с «Порча». (16+).
12:55, 1:30	Д/с «Знахарка». (16+).
13:30, 2:00	Д/с «Верну любимого». (16+).
14:05, 2:25	Д/с «Голоса ушедших душ». (16+).
14:40	Д/с «Преступления страсти». (16+).
19:00	Х/ф «СПАСТИ АННУ». (16+).
5:20	«6 кадров». (16+).

ЗВЕЗДА

5:20	Т/с «ЖАЖДА». (16+).
7:00	«Сегодня утром». (12+).
9:00, 13:00	Новости дня. (16+).
9:15, 21:00	«Открытый эфир». (16+).
11:00, 13:25, 1:05	Т/с «ВОЗВРАЩЕНИЕ БУДУЛАЯ». (12+).
14:30	Т/с «БОЕВАЯ ЕДИНИЧКА». (16+).
18:50	«Специальный репортаж». (16+).
19:00	Военные новости. (16+).
19:05	«По горячим следам». (16+).
20:10	«Код доступа». (12+).
22:45	«Между тем» с Наталией Метлиной. (12+).
23:15	Х/ф «ГОНКА С ПРЕСЛЕДОВАНИЕМ». (12+).
3:40	Х/ф «ШЕЛ ЧЕТВЕРТЫЙ ГОД ВОЙНЫ...» (12+).

РОССИЯ 1

5:00, 9:30	Утро России.
9:00, 14:30, 21:05	Вести. Местное время.
9:55	О самом главном. (12+).
11:00, 14:00, 16:00, 20:00	Вести.
11:30, 17:30	«60 минут». (12+).
14:55	«Наши». (12+).
16:30	«Малахов». (16+).
21:20	Т/с «АЛЛА-ТАКСИ». (12+).
23:30	Вечер с Владимиром Соловьёвым. (12+).
2:05	Т/с «ТАЙНЫ СЛЕДСТВИЯ». (16+).
3:50	Т/с «МОРОЗОВА». (16+).
4:45	Перерыв в вещании.

РЕН ТВ | РЕГИОНЫ

5:00, 18:00, 2:40	«Самые шокирующие гипотезы». (16+).
6:00	«С бодрым утром!» (16+).
8:30, 12:30, 16:30, 19:30, 23:00	«Новости». (16+).
9:00	«Документальный спецпроект». (16+).
10:00	«Засекреченные списки». (16+).
11:00	«Как устроен мир с Тимофеем Баженовым». (16+).
12:00, 16:00, 19:00	Информационная программа 112. (16+).
13:00, 23:30	«Загадки человечества с Олегом Шишкиным». (16+).
14:00	«Невероятно интересные истории». (16+).
15:00	«Неизвестная история». (16+).
17:00, 3:25	«Тайны Чапман». (16+).
20:00	Х/ф «13-Й ВОИН». (16+).
22:00	«Смотреть всем!» (16+).
0:30	Х/ф «ТАЙНА 7 СЕСТЕР». (18+).

КУЛЬТУРА | ДУБЛЬ 2

6:30	«Пешком...»
7:00	Легенды мирового кино.
7:30	Д/ф «Фонтенбло - настоящая обитель королей».
8:25	«Жизнь и судьба».
8:45	Х/ф «ПРОЩАЛЬНЫЕ ГАСТРОЛИ».
10:00, 12:30, 17:00, 19:30	Новости культуры.
10:15	«Наблюдатель».
11:10, 1:15	XX век.
12:00	Д/ф «Роман в камне».
12:45, 0:00	Новости. Подробно. Театр.
13:00	Больше, чем любовь.
13:40	Д/с «Забытое ремесло».
13:55, 14:15, 14:35, 0:15, 0:35, 0:55	Т/с «ПОРУС».
15:00	Абсолютный слух.
15:40	Д/с «Космическая одиссея. XXI век».
16:10	«2 Верник 2».
17:15	Моя любовь - Россия!
17:40, 2:00	Российские музыкальные фестивали.
18:35	Д/ф «Монако: строительство королевского дворца».
19:45	Главная роль.
20:05	Открытая книга.
20:30	«Спокойной ночи, малыши!»
20:50	Д/ф «Песок по Рейн-Вестфальски». Международный день освобождения узников фашистских концлагерей.
21:30	«Энигма».
22:15	Х/ф «ВРЕМЯ ДЛЯ РАЗМЫШЛЕНИЙ».
23:30	Д/ф «Всюду деньги, господа!»
3:00	Перерыв в вещании.

НТВ

4:50	Т/с «ЛЕГАВЫЙ». (16+).
6:30	«Утро. Самое лучшее». (16+).
8:00, 10:00, 13:00, 16:00, 19:00, 23:35	«Сегодня».
8:25, 10:35	Т/с «ПЁС». (16+).
13:25	«Чрезвычайное происшествие».
14:00	«Место встречи». (16+).
16:45	«За гранью». (16+).
17:50	«ДНК». (16+).
20:00, 0:00	Т/с «ГОРЯЧАЯ ТОЧКА». (16+).
0:45	«Поздняков». (16+).
1:00	«Мы и наука. Наука и мы». (12+).
1:50	Т/с «ПОДСУДИМЫЙ». (16+).
4:20	Т/с «АГЕНТСТВО СКРЫТЫХ КАМЕР». (16+).

ТВ ЦЕНТР

6:00	«Настроение».
8:10	«Доктор И...» (16+).
8:40	Т/с «ПРОВИНЦИАЛЬНЫЙ ДЕТЕКТИВ». (12+).
10:35, 2:10	Д/ф «Актёрские драмы. Полные, вперед!» (16+).
11:30, 14:30, 17:50, 22:00	События.
11:50	Х/ф «СИНИЧКА-4». (16+).
13:40, 5:20	Мой герой. (12+).
14:50	Город новостей.
15:00, 3:30	Х/ф «СЕЛЬСКИЙ ДЕТЕКТИВ. КРОВЬ РИФМУЕТСЯ С ЛЮБОВЬЮ». (12+).
16:55	Д/ф «Вдовьи слезы». (16+).
18:10	Х/ф «ИГРА В УБИЙСТВО». (12+).
22:35	«10 самых...» (16+).
23:05	Д/ф «Актёрские драмы. Юмористы в кино». (16+).
0:00	События. 25-й час.
0:30	«Петровка, 38». (16+).
0:45	Д/ф «СС. Прислужники зла». (16+).
1:25	Д/ф «90-е. Звёзды на час». (16+).
2:50	Д/ф «Гражданская война. Забытые сражения». (12+).
5:00	«Москва резиновая». (16+).
5:55	Перерыв в вещании.

КАРУСЕЛЬ

5:00	Ранние пташки. (6+).
7:00	«С добрым утром, малыши!» (0+).
7:35	М/с «Школьный автобус Гордон». (0+).
7:50	М/с «Робокар Поли и его друзья». (0+).
8:25	М/с «Суперкрылья. Суперпомощники». (0+).
9:00	М/с «Оранжевая корова». (0+).
10:45	«Мастерская «Умелые ручки». (0+).
11:10	М/с «Диностер». (6+).
11:40	М/с «Турбозавры». (0+).
13:35	М/с «Инфинити Надо». (6+).
14:05	М/с «Тобот». (6+).
14:30	«Навигатор. Новости». (0+).
14:45	М/с «Смешарики. Пин-код». (6+).
16:00	М/ф «Час «Союзмультфильма». (6+).
17:00	М/с «Цветняшки!» (0+).
17:15	М/с «Сказочный патруль». (0+).
18:50	М/с «Край Бебис. Волшебные слёзки». (0+).
19:00	М/с «Ум и Хрум». (0+).
21:00	«Спокойной ночи, малыши!» (0+).
21:20	М/с «Барбоскины». (0+).
22:00	М/с «Карбот». (6+).
22:30	М/с «Дикие Скричеры!» (6+).
23:00	М/с «Гризли и лемминги». (6+).
0:50	М/с «Элвин и бурундуки». (6+).
2:30	М/с «Енотки. Первые слова». (0+).
3:50	М/с «Четверо в кубе». (0+).

ТВ-3

6:00	М/ф «Мультфильмы». (0+).
8:00	М/с «Леди Баг и Супер-Кот». (6+).
8:40, 9:00, 16:15, 16:45, 17:30	Д/с «Слепая». (16+).
9:45	Хорошие новости с Василисой Володиной. (16+).
10:00, 10:30, 14:30, 15:10, 15:45	Гадалка. (16+).
11:00, 11:45	Знаки судьбы. (16+).
12:15	Мистические истории. (16+).
13:30, 14:00	Д/с «Старец». (16+).
18:10, 19:15, 20:15, 21:15, 22:25	Т/с «КАРПОВ. СЕЗОН ВТОРОЙ». (16+).
23:15	Х/ф «ПРОПАВШАЯ». (18+).
1:15	Т/с «СВОЙ ЧУЖОЙ СЫН». (16+).
2:00, 2:45, 3:30, 4:30	Сверхъестественный отбор. (16+).
5:15	Д/с «Властители». (16+).

5 КАНАЛ

5:25, 6:00, 7:00, 3:55, 4:50	Т/с «ПРОКУРОРСКАЯ ПРОВЕРКА». (16+).
8:05, 9:30, 10:05, 11:00, 12:00	Т/с «ЧУЖОЙ РАЙОН-3». (16+).
8:35	«День ангела». (0+).
9:00, 13:00, 17:00	«Известия». (16+).
13:30, 14:25, 15:15, 16:05	Т/с «НАШ СПЕЦНАЗ». (16+).
17:30, 18:20, 19:00, 19:45, 20:40, 2:40, 3:20	Т/с «СЛЕД». (16+).
21:25, 22:20, 23:10, 0:30, 1:15, 2:05	Т/с «ВЕЛИКОЛЕПНАЯ ПЯТЁРКА-5». (16+).
0:00	«Известия. Итоговый выпуск». (16+).
5:00	Перерыв в вещании.

ТНТ

7:00	«Утро ТНТ». (16+).
9:00, 9:30, 10:00, 10:30, 11:00, 11:30, 12:00	Т/с «САШАТАНЯ». (16+).
12:30, 13:00, 13:30, 14:00, 14:30, 15:00, 15:30, 16:00, 16:30, 17:00, 17:30, 18:00, 18:30	Т/с «ФИЗРУК». (16+).
19:00, 19:30, 20:00, 20:30	Т/с «КИБЕРПАПА». (16+).
21:00	Т/с «КРАСНЫЙ-5». (16+).
22:00	«Женский стендап». (16+).
23:00	«Это нормально?» (18+).
0:00	«Новая фабрика звезд. Дневники». (16+).
0:30	«Невеста. Экстра любовь». (16+).
2:00	«Я тебе не верю». (16+).
2:50, 3:40	«Импровизация. Команды». (16+).
4:30, 5:15	«Студия «Союз». (16+).
6:00, 6:40	«Импровизация». (16+).

СТС

6:00, 5:50	Ералаш. (0+).
6:30	М/с «Машкины страшилки». (0+).
6:40	М/с «Маша и Медведь». (0+).
8:00, 16:50	Т/с «ТЁТЯ МАРТА». (16+).
10:05	Уральские пельмени. (16+).
11:25	М/ф «Трио в перьях». (6+).
13:05	М/ф «Трио в перьях-2». (6+).
14:55	Х/ф «АГЕНТ ПОД ПРИКРЫТИЕМ». (12+).
19:30, 20:00, 20:30, 21:00	Т/с ПРЕМЬЕРА! «ТЁТЯ МАРТА». (16+).
21:30	Х/ф «ГРОМОБОЙ». (16+).
23:25	Х/ф «СТРАШНО КРАСИВ». (16+).
1:10	Х/ф ВПЕРВЫЕ НА СТС. «СУМАСШЕДШАЯ ЛЮБОВЬ». (12+).
3:00	Т/с «КУХНЯ». (12+).
5:00	«6 кадров». (16+).
5:10	М/ф «Мультфильмы». (0+).

ЕНИСЕЙ

6:00	«Утро на Енисее». (12+).
9:00, 17:00	Т/с «ЧЕРНЫЕ ВОЛКИ». (16+).
10:00, 12:00, 14:00, 16:30, 18:30, 20:30, 23:30, 5:30	Новости. (16+).
10:30, 17:55, 21:05	«Давайте пробовать». (16+).
10:35, 11:40, 14:45, 18:15, 23:10, 1:45	«Что и как». (12+).
10:45	«И рыба, и мясо». (12+).
11:35, 12:45, 16:25, 19:10, 0:30, 5:55	«Полезная программа». (16+).
11:55, 18:25, 21:00, 23:25, 5:25	Мировые новости. (16+).
12:15, 14:15, 16:45, 0:15	Новости районов. (16+).
12:30, 14:30, 19:00, 0:00	«Интервью». (16+).
12:50, 18:00, 4:00	«Вне зоны». (16+).
13:00, 19:30	Т/с «СВАДЬБЫ И РАЗВОДЫ». (12+).
15:00	«Всё для Победы». (16+).
15:15	Т/с «БЫЛА ЛЮБОВЬ». (16+).
16:15, 1:30	«Край без окраин». (12+).
19:15, 22:55, 2:00, 5:10	«Наша культура». (16+).
21:10, 2:15	Т/с «ЖЕСТОКИЙ СТАМБУЛ». (16+).
0:35, 4:15	Т/с «ПАУК». (16+).

ВНИМАНИЕ! ТЕЛЕКОМПАНИИ МОГУТ ВНОСИТЬ ИЗМЕНЕНИЯ В СЕТКУ ВЕЩАНИЯ.

ПЕРВЫЙ

5:00	Телеканал «Доброе утро».
9:00	Новости.
9:05	Премьера. «АнтиФейк». (16+).
9:45	«Жить здорово!» (16+).
10:35, 13:20	Информационный канал. (16+).
13:00, 16:00	Новости (с субтитрами).
16:15	Премьера. «Давай поженимся!». (16+).
17:05	«Мужское / Женское». (16+).
18:00	Вечерние новости.
18:40	«Человек и закон» с Алексеем Пимановым. (16+).
19:45	«Поле чудес». (16+).
21:00	«Время».
21:45	«Сегодня вечером». (16+).
23:10	«Матадор». (16+).
0:10	ПОДКАСТ.ЛАБ «Космические истории». (16+).
1:00	ПОДКАСТ.ЛАБ «Мелодии моей жизни». (16+).
1:45	«Голос». Новый сезон. Прямой эфир. (12+).
3:50	ПОДКАСТ.ЛАБ «Произвольная программа». (16+).
4:35	ПОДКАСТ.ЛАБ «Пусть не говорят, пусть читают». (16+).
5:20	ПОДКАСТ.ЛАБ «Психика». (16+).

МАТЧ!

6:55, 11:00, 14:10, 19:25, 0:45	Новости. (0+).
7:00	Д/с «Лошадиная сила». (12+).
8:15	Баскетбол. «ПАРМА» (Пермский край) - «Енисей» (Красноярск). Единая лига ВТБ. (6+).
10:00	«Игра миллионов». (12+).
10:30	«Большой хоккей». (12+).
11:05, 19:30, 0:50, 3:45	Все на Матч!
14:15	Небесная грация. (0+).
14:35	Биатлон. Альфа-Банк Кубок Содружества. Спринт. Женщины. Прямая трансляция из Мурманска.
16:10	«Есть тема!»
17:35	Биатлон. Альфа-Банк Кубок Содружества. Спринт. Мужчины. Прямая трансляция из Мурманска.
20:45	Хоккей. «Трактор» (Челябинск) - «Локомотив» (Ярославль). Фонбет Чемпионат КХЛ. 1/2 финала. Прямая трансляция.
23:15	Футбол. Еврокубки. Обзор. (6+).
0:15	«Формула-1. Гаснут огни». (12+).
1:40	Футбол. «Лацио» - «Салернитана». Чемпионат Италии. Прямая трансляция.
4:35	Боулинг. BetBoom Кубок КЛБ. Про-тур. Трансляция из Ижевска. (0+).

ТВ-3

6:00	М/ф «Мультфильмы». (0+).
8:00	М/с «Леди Баг и Супер-Кот». (6+).
8:40, 9:00, 16:45, 17:30, 18:10, 18:45, 19:15	Д/с «Слепая». (16+).
9:45	Хорошие новости с Василисой Володиной. (16+).
10:00, 10:30, 11:45, 13:30, 14:00	Гадалка. (16+).
11:00	Новый день. (16+).
12:15, 3:30, 4:30, 5:15	Мистические истории. (16+).
14:30, 15:45	Вернувшиеся. (16+).
20:00	Х/ф «РЫЦАРЬ ДНЯ». (16+).
22:30	Х/ф «КИЛЛЕРЫ». (16+).
0:30	Х/ф «АГЕНТ ЛЕВ». (16+).
2:00	Х/ф «ИСКУССТВЕННЫЙ ИНТЕЛЛЕКТ. ДОСТУП НЕОГРАНИЧЕН». (18+).

РОССИЯ 1

5:00, 9:30	Утро России.
9:00, 14:30, 21:15	Вести. Местное время.
9:55	О самом главном. (12+).
11:00, 14:00, 16:00, 20:00	Вести.
11:30, 17:30	«60 минут». (12+).
14:55	Судьба человека с Борисом Корчевниковым. (12+).
16:30	Прямой эфир. (16+).
21:30	«Удивительные люди. Новый сезон». (12+).
23:55	Х/ф «САЛЮТ-7». (12+).
2:00	Х/ф «ОХОТА НА ПИРАНЬЮ». (16+).
4:11	Перерыв в вещании.

РЕН ТВ | РЕГИОНЫ

5:00, 18:00, 2:20	«Самые шокирующие гипотезы». (16+).
6:00	«С бодрым утром!» (16+).
8:30, 12:30, 16:30, 19:30	«Новости». (16+).
9:00	«Документальный спецпроект». (16+).
10:00, 15:00	«Засекреченные списки». (16+).
11:00	«Как устроен мир с Тимофеем Баженовым». (16+).
12:00, 16:00, 19:00	Информационная программа 112. (16+).
13:00	«Загадки человечества с Олегом Шишкиным». (16+).
14:00	«Невероятно интересные истории». (16+).
17:00	«Главные тайны мира». (16+).
20:00	Х/ф «ОПЕРАЦИЯ В КРАСНОМ МОРЕ». (16+).
22:50	Х/ф «ПОСЛЕДНИЙ ШАНС». (16+).
0:40	Х/ф «ДЕВЯТЬ ЖИЗНЕЙ». (16+).

ЕНИСЕЙ

6:00	«Утро на Енисее». (12+).
9:00	Т/с «ЧЕРНЫЕ ВОЛКИ». (16+).
10:00, 12:00, 14:00, 16:30, 18:30, 20:30, 23:30, 5:30	Новости. (16+).
10:30, 11:40, 14:45, 18:15, 1:45	«Наша культура». (16+).
10:45	«И рыба, и мясо». (12+).
11:35, 17:55, 21:05	«Полезная программа». (16+).
11:55, 18:25, 21:00, 23:25, 5:25	Мировые новости. (16+).
12:15, 14:15, 16:45, 0:15	Новости районов. (16+).
12:30, 14:30, 19:00, 0:00	«Интервью». (16+).
12:45, 16:25, 19:10, 0:30, 5:55	«Давайте пробовать». (16+).
12:50, 15:00, 18:00, 4:00	«Вне зоны». (16+).
13:00, 19:30	Т/с «СВАДЬБЫ И РАЗВОДЫ». (12+).
15:15	Т/с «БЫЛА ЛЮБОВЬ». (16+).
16:15, 23:10	«Всё для Победы». (16+).
17:00	Т/с «ЧУЖОЕ ЛИЦО». (16+).
19:15, 22:55, 1:30, 5:10	«Наше здоровье». (16+).
21:10, 2:15	Т/с «ЖЕСТОКИЙ СТАМБУЛ». (16+).
0:35, 4:15	Т/с «ПАУК». (16+).
2:00	«Что и как». (12+).

ЗВЕЗДА

5:15	Х/ф «УКРОЩЕНИЕ ОГНЯ». (12+).
9:00, 13:00	Новости дня. (16+).
9:20	«Ищу своих». (12+).
10:05	Д/ф «12 апреля - Всемирный день авиации и космонавтики». (16+).
11:00, 13:25, 0:50	Т/с «ВОЗВРАЩЕНИЕ БУДУЛАЯ». (12+).
14:15	Х/ф «ГЛАВНЫЙ». (16+).
17:00	Х/ф «ПРОЕКТ «АЛЬФА». (12+).
19:00	Военные новости. (16+).
19:40	Д/с «Загадки века» с Сергеем Медведевым. (12+).
20:30	«Скрытые угрозы» с Николаем Чиндяйкиным. (16+).
21:20	«Специальный репортаж». (16+).
22:00	«Здравствуйте, товарищи!» (16+).
23:30	Музыка+. (12+).
3:05	Х/ф «ГОНКА С ПРЕСЛЕДОВАНИЕМ». (12+).
4:35	Д/с «Москва - фронту». (16+).
4:55	Х/ф «ПОДКИДЫШ». (6+).

ТВ ЦЕНТР

6:00	«Настроение».
8:25, 11:50	Т/с «ПРОВИНЦИАЛЬНЫЙ ДЕТЕКТИВ». (12+).
11:30, 14:30, 17:50	События.
12:35, 15:05	Х/ф «УЧАСТОК № 13». (12+).
14:50	Город новостей.
16:55	Д/ф «Легенды эстрады. Поющие дети». (16+).
18:05	Х/ф «БАРС И ЛЯЛЬКА». (12+).
20:00	Х/ф «ОДНА НОЧЬ». (12+).
22:00	«В центре событий» с Анной Прохоровой.
23:00	«Приют комедиантов». (12+).
0:20	Х/ф «ПРИЕЗЖАЯ». (12+).
1:55	Д/ф «Александр Михайлов. В душе я всё ещё морской волк». (16+).
2:35	«Петровка, 38». (16+).
2:50	Х/ф «ТИХАЯ ГАВАНЬ». (16+).

КУЛЬТУРА | ДУБЛЬ 2

6:30	«Пешком...»
7:00	Легенды мирового кино.
7:30	Д/ф «Монако: строительство королевского дворца».
8:25	«Жизнь и судьба».
8:50	Х/ф «ВРЕМЯ ДЛЯ РАЗМЫШЛЕНИЙ».
10:00, 12:30, 17:00, 19:30	Новости культуры.
10:15	Шедевры старого кино.
11:20, 1:10	XX век.
12:00	Д/ф «Роман в камне».
12:45, 19:45	Д/ф «Три дня рождения космонавта Сереброва». День космонавтики.
13:30	Открытая книга.
14:00, 14:20, 14:40	Т/с «ПОРУС».
15:05	Власть факта.
15:45	Д/с «Космическая одиссея. XXI век».
16:15	«Энигма».
17:15	Письма из провинции.
17:45	Д/с «Первые в мире».
18:00	Д/ф «Земля Санникова». Есть только миг...»
18:45	«Царская ложа».
20:30	Линия жизни.
21:25	Х/ф «ТРИ ТОПОЛЯ НА ПЛЮЩИХЕ».
22:45	«2 Верник 2».
23:40	Х/ф «ТАЙНА ЛУВРА». (16+).
1:55	Д/с «Искатели».
3:00	Перерыв в вещании.

ДОМАШНИЙ

6:30, 5:45	По делам несовершеннолетних. (16+).
7:30, 4:55	Давай разведёмся! (16+).
8:30, 3:15	Тест на отцовство. (16+).
10:40, 23:50	Д/с «Понять. Простить». (16+).
11:45, 1:00	Д/с «Порча». (16+).
12:55, 1:55	Д/с «Знахарка». (16+).
13:30, 2:20	Д/с «Верну любимого». (16+).
14:05, 2:50	Д/с «Голоса ушедших душ». (16+).
14:40	Д/с «Преступления страсти». (16+).
19:00	Х/ф «ЕДИНСТВЕННАЯ МОЯ». (16+).
23:20	Уютное утро. (16+).
6:05	Х/ф «ПРОПАСТЬ МЕЖДУ НАМИ». (16+).

НТВ

4:50	Т/с «ЛЕГАВЫЙ». (16+).
6:30	«Утро. Самое лучшее». (16+).
8:00, 10:00, 13:00, 16:00, 19:00	«Сегодня».
8:25, 10:35	Т/с «ПЁС». (16+).
13:25	«Чрезвычайное происшествие».
14:00	«Место встречи». (16+).
16:50	«ДНК». (16+).
17:55	«Жди меня». (12+).
20:00	Т/с «ГОРЯЧАЯ ТОЧКА». (16+).
0:00	«Своя правда» с Романом Бабаяном. (16+).
1:55	«Квартирный вопрос». (0+).
2:50	Д/с «Наш космос». (16+).

5 КАНАЛ

5:25, 6:05, 7:00	Т/с «ПРОКУРОРСКАЯ ПРОВЕРКА». (16+).
8:05, 9:30, 10:05, 11:05, 12:00	Т/с «ЧУЖОЙ РАЙОН-3». (16+).
8:25	«НоваЯ». (12+).
9:00, 13:00, 17:00	«Известия». (16+).
13:30, 14:20, 15:15, 16:05	Т/с «НАШ СПЕЦНАЗ». (16+).
17:30, 18:20, 19:05, 19:55, 20:45, 21:35, 22:20	Т/с «СЛЕД». (16+).
23:10	«Светская хроника». (16+).
0:10, 1:00	Они потрясли мир. (16+).
1:45, 2:30, 3:10, 3:50, 4:30	Т/с «УСЛОВНЫЙ МЕНТ-2». (16+).
5:00	Перерыв в вещании.

ТНТ

7:00	«Утро ТНТ». (16+).
9:00	«Однажды в России. Спецдайджесты-2023». (16+).
9:30, 10:30, 11:30, 12:30, 13:30, 14:30, 15:30, 16:30	Т/с «ПОЛИЦЕЙСКИЙ С РУБЛЕВКИ». (16+).
18:00, 19:00, 20:00	«Комеди Клаб». (16+).
21:00	Комеди Клаб. (16+).
22:00	«Лига городов». (16+).
23:30	«Stand up». (18+).
0:30	«Новая фабрика звезд. Дневники». (16+).
1:00, 1:30	«Галустян Плюс». (16+).
2:00	«Я тебе не верю». (16+).
2:50, 3:35	«Импровизация. Команды». (16+).
4:25, 5:10	«Студия «Союз». (16+).
6:00, 6:40	«Импровизация». (16+).

СТС

6:00, 5:50	Ералаш. (0+).
6:30	М/с «Машкины страшилки». (0+).
6:40	М/с «Маша и Медведь». (0+).
8:00	Т/с «ТЁТЯ МАРТА». (16+).
10:05	Безумные изобретения. (12+).
10:35	Импровизаторы. (16+).
11:40	Уральские пельмени. (16+).
12:35, 21:30	Шоу «Уральские пельмени». (16+).
20:00	Премьера! Шоу «Уральские пельмени». (16+).
23:00	Премьера! Импровизаторы. (16+).
0:00	ОКнутые люди. (16+).
1:00	Премьера! «Кино в деталях» с Фёдором Бондарчуком. (18+).
2:00	Х/ф «НОРМАЛЬНЫЙ ТОЛЬКО Я». (12+).
3:30	Т/с «КУХНЯ». (12+).
5:10	М/ф «Мультфильмы». (16+).

КАРУСЕЛЬ

5:00	Ранние пташки. (6+).
7:00	«С добрым утром, малыши!» (0+).
7:35	М/с «Школьный автобус Гордон». (0+).
7:50	М/с «Робокар Поли и его друзья». (0+).
8:25	М/с «Суперкрылья. Суперпомощники». (0+).
9:00	М/с «Лунтик». (0+).
10:45	«Студия «Каляки-маляки». (0+).
11:15	М/с «Диностер». (6+).
11:45	М/с «Маша и Медведь». (0+).
13:35	М/с «Инфинити Надо». (6+).
14:05	М/с «Тобот». (6+).
14:30	«Навигатор. У нас гости!» (0+).
14:45	М/с «Академия Косми». (6+).
16:00	М/ф «Час «Союзмультфильма». (6+).
17:00	М/с «Смешарики. Пин-код». (6+).
18:20	М/ф «Белка и Стрелка. Звёздные собаки». (0+).
19:45	М/ф «Белка и Стрелка. Лунные приключения». (0+).
21:00	«Спокойной ночи, малыши!» (0+).
21:20	М/ф «Белка и Стрелка. Карибская тайна». (6+).
22:40	М/с «Четверо в кубе». (0+).
0:40	«Ералаш». (6+).
1:40	М/с «Лекс и Плу. Космические таксисты». (6+).
3:00	М/с «Фиксики». (0+).

ВНИМАНИЕ! ТЕЛЕКОМПАНИИ МОГУТ ВНОСИТЬ ИЗМЕНЕНИЯ В СЕТКУ ВЕЩАНИЯ.

ПЕРВЫЙ

6:00 Телеканал «Доброе утро. Суббота».
9:00 «Умницы и умники». (12+).
9:45 «Слово пастыря». (0+).
10:00, 12:00 Новости.
10:15 Д/ф «Вызов». Трансляция старта и приземления первого космического киноэкипажа. (12+).
12:15 Премьера. «Поехали!». (12+).
13:10 Д/ф «Звезда по имени Гагарин». Ко Дню космонавтики. (12+).
14:15 Д/ф «Спасение в космосе». (12+).
16:05 Д/ф «Все звезды русского космоса». (12+).
17:00 Премьера. «Я люблю мою страну». (0+).
18:00 Вечерние новости (с субтитрами).
18:20 Премьера. «Эксклюзив». (16+).
19:10 «Михаил Задорнов: вся жизнь». Часть 1-я. (16+).
20:05 Премьера. «Кто хочет стать миллионером?». (12+).
21:00 «Время».
21:35 «Голос». Новый сезон. (12+).
23:35 Феномен якутского кино в «Закрытом показе» с Александром Гордоном. Премьера. Фильм «Не хороните меня без Ивана». (16+).
3:05 ПОДКАСТ.ЛАБ «Психика». (16+).
3:50 ПОДКАСТ.ЛАБ «Не лыком шиты». (16+).
4:35 ПОДКАСТ.ЛАБ «Обман веществ». (16+).
5:20 ПОДКАСТ.ЛАБ «Драгоценные истории». (16+).

МАТЧ!

6:00 «Вы это видели». (12+).
6:55, 11:00, 14:00, 19:20 Новости. (0+).
7:00 Бокс. М. Ричман - Э. Лозано. Bare Knuckle FC. Прямая трансляция из США.
10:00 «Что за спорт?» (12+).
10:30 «РецепТура». (6+).
11:05, 16:00, 19:25, 3:45 Все на Матч!
14:05 М/с «Команда МАТЧ». (0+).
14:35 Биатлон. Альфа-Банк Кубок Содружества. Командный спринт. Женщины. Прямая трансляция из Мурманска.
16:35 Биатлон. Альфа-Банк Кубок Содружества. Командный спринт. Мужчины. Прямая трансляция из Мурманска.
17:55 Лица страны. (12+).
18:15 Автоспорт. G-Drive Российская серия кольцевых гонок. «Крепость Грозная». SMP GT4. Прямая трансляция.
20:30 Футбол. «Краснодар» - «Зенит» (Санкт-Петербург). МИР Российская Премьер-Лига. Прямая трансляция.
23:00 Футбол. «Локомотив» (Москва) - ЦСКА. МИР Российская Премьер-Лига. Прямая трансляция.
1:40 Футбол. «Болонья» - «Монца». Чемпионат Италии. Прямая трансляция.
4:35 Д/ф «Льюис Хэмилтон». (12+).

ТВ-3

6:00, 5:45 М/ф «Мультфильмы». (0+).
7:15 М/ф «Ковёр-самолёт». (6+).
9:00 Вкусно с Анфисой Чеховой. (16+).
9:30, 10:00 М/с «Леди Баг и Супер-Кот». (6+).
10:30 Х/ф «БОЛЬШЕ, ЧЕМ ЖИЗНЬ». (16+).
12:15 Х/ф «АГЕНТ ЛЕВ». (16+).
14:30 Х/ф «КИЛЛЕРЫ». (16+).
16:45 Х/ф «РЫЦАРЬ ДНЯ». (16+).
19:00 Х/ф «РЭД-2». (16+).
21:30 Х/ф «БОЛЬШАЯ ИГРА». (16+).
23:30 Х/ф «ПРЕСЛЕДОВАНИЕ». (18+).
1:15 Х/ф «АМНЕЗИЯ». (16+).
2:30, 3:30, 4:15, 5:00 Д/с «Далеко и еще дальше с Михаилом Кожуховым». (16+).

РОССИЯ 1

5:00 Утро России. Суббота.
8:00 Вести. Местное время.
8:20 Местное время. Суббота.
8:35 «По секрету всему свету».
9:00 «Формула еды». (12+).
9:25 «Пятеро на одного».
10:10 Сто к одному.
11:00, 14:00, 17:00, 20:00 Вести.
11:50 «В кругу друзей».
12:50 «Доктор Мясников». (12+).
14:50 «Юмор! Юмор! Юмор!!!» (16+).
17:50 «Привет, Андрей!» (12+).
21:00 Х/ф «ИВУШКА ПЛАКУЧАЯ». (16+).
0:45 Х/ф «ДОРОГАЯ ПОДРУГА». (12+).
4:20 Х/ф «ТАБЛЕТКА ОТ СЛЁЗ». (16+).
6:01 Перерыв в вещании.

РЕН ТВ | РЕГИОНЫ

5:00, 2:15 «Самые шокирующие гипотезы». (16+).
7:00 «С бодрым утром!» (16+).
8:30, 12:30, 16:30, 19:30 «Новости». (16+).
9:00 «Минтранс». (16+).
10:00 Самая полезная программа. (16+).
11:00, 13:00 «Военная тайна» с Игорем Прокопенко. (16+).
15:00 «СОВБЕЗ». (16+).
17:00 «Документальный спецпроект». (16+).
18:00 «Засекреченные списки». (16+).
19:00 «Добровэфире». (16+).
20:00 Х/ф «ОПЕРАЦИЯ «ФОРТУНА»: ИСКУССТВО ПОБЕЖДАТЬ». (16+).
22:10 Х/ф «БАНДИТ». (16+).
0:40 Х/ф «КРОВНЫЙ ОТЕЦ». (18+).

ЕНИСЕЙ

6:00 Д/с «108 минут, которые перевернули мир». (12+).
7:00, 10:00, 12:00, 16:30, 18:30, 20:30, 23:30 Новости. (16+).
7:30 «Утро на Енисее». (12+).
10:30, 14:25, 16:45 «О хлебе насущном». (16+).
10:45, 14:40, 20:25, 5:55 «Давайте пробовать». (16+).
10:50 «И рыба, и мясо». (12+).
11:15, 15:40 «Что и как». (12+).
11:30, 15:55, 23:45 «Полезная программа». (16+).
11:35, 16:00, 19:00 Мировые новости. (16+).
12:30 Х/ф «ДВОЕ И ОДНА». (12+).
14:45 Д/ф «Космос. Будущее рядом». (16+).
17:00 Концерт Касо. (12+).
18:45 «Законодательная власть». (16+).
19:30 Д/с «Сесиль в стране чудес». (12+).
20:45, 5:40 «Наше здоровье». (16+).
21:00, 3:30 Х/ф «КОТИКИ». (12+).
23:50 «Закон и порядок». (16+).
0:05 Т/с «ЗАХВАТ». (12+).

ЗВЕЗДА

6:05 Х/ф «КОГДА Я СТАНУ ВЕЛИКАНОМ». (12+).
7:55 «Морской бой». (6+).
9:00, 13:00, 19:00 Новости дня. (16+).
9:20, 15:30 «Специальный репортаж». (16+).
9:35 Х/ф «МАРЬЯ-ИСКУСНИЦА». (6+).
11:10 Легенды музыки. (12+).
11:40 «СССР. Знак качества» с Иваном Охлобыстиным». (12+).
12:30 «Не факт!» (12+).
13:15 «Легенды кино». (12+).
14:00 Главный день. (16+).
14:50 «Время героев». (16+).
15:15 Д/с «Поколение смелых». «Снимающие». (16+).
15:45 Х/ф «КОДОВОЕ НАЗВАНИЕ «ЮЖНЫЙ ГРОМ». (12+).
18:45, 19:15 Х/ф «ДЕЛО РУМЯНЦЕВА». (12+).
21:15 Всероссийский вокальный конкурс «Звезда-2024». (6+).
22:30 Х/ф «КОМАНДИР КОРАБЛЯ». (12+).
0:40 Х/ф «СВЕТ В КОНЦЕ ТОННЕЛЯ». (12+).
2:15 Х/ф «КЛЮЧИ ОТ РАЯ». (12+).
3:55 Д/с «Отечественное стрелковое оружие». (16+).
4:35 Х/ф «ГЛАВНЫЙ». (16+).

ТВ ЦЕНТР

5:45 «За шуткой в карман». Юмористический концерт. (12+).
6:45 «Православная энциклопедия». (6+).
7:15 Х/ф «БАРС И ЛЯЛЬКА». (12+).
9:00 Х/ф «ЧЕЛОВЕК РОДИЛСЯ». (12+).
10:55 «Просто & вкусно». (6+).
11:30, 14:30, 23:25 События.
11:50 «Смешите меня семеро». (16+).
12:55, 14:50 Х/ф «ДЕТЕКТИВ НА ВСЕ РУКИ. УТРОМ ПРОСНУТСЯ НЕ ВСЕ». (12+).
15:10 Х/ф «ДЕТЕКТИВ НА ВСЕ РУКИ. ДЕВИЧЬИ СЕКРЕТЫ». (12+).
17:10 Х/ф «ДЕТЕКТИВ НА ВСЕ РУКИ. ЗАДАЧА СО ЗВЁЗДОЧКОЙ». (16+).
21:00 «Постскриптум» с Алексеем Пушковым.
22:05 Право знать! (16+).
23:35 Д/ф «Тайная комната. Ева Браун». (16+).
0:20 Д/ф «90-е. Тачка». (16+).
1:00 Специальный репортаж. (16+).
1:30 «Хватит слухов!» (16+).
1:55 Д/ф «Звёздные фантазёры». (16+).
2:35 Д/ф «Погасшие звёзды эфира». (16+).
3:15 Д/ф «Шоу «Измена». (16+).
3:55 Д/ф «Вдовьи слезы». (16+).
4:35 Д/ф «Легенды эстрады. Поющие дети». (16+).
5:15 «Петровка, 38». (16+).
5:25 «10 самых...» (16+).
5:50 Перерыв в вещании.

КУЛЬТУРА | ДУБЛЬ 2

6:30 «Библейский сюжет».
7:05 М/ф «Лентяйка Василиса». «Птичка Тари».
7:30 Х/ф «НАША ДАЧА».
8:55 Д/ф «Храм детства Натальи Дуровой». 90 лет со дня рождения Натальи Дуровой.
9:25 «Мы - грамотеи!»
10:05 Х/ф «ТРИ ТОПОЛЯ НА ПЛЮЩИХЕ».
11:20 «Эрмитаж».
11:50 Черные дыры. Белые пятна.
12:35, 1:45 Д/ф «Летающая радуга».
13:25 Д/ф «Главный герольдмейстер России». 75 лет Георгию Вилинбахову.
14:10 «Рассказы из русской истории».
15:05 Д/с «Репортажи из будущего».
15:50 Х/ф «ЛЕГКАЯ ЖИЗНЬ».
17:20 Большой балет.
19:30 Новости культуры.
19:45 Д/с «Первые в мире».
20:00 Х/ф «ЖИГОЛО И ЖИГОЛЕТТА».
20:40 Д/ф «Последний рыцарь империи. Иван Солоневич».
22:00 «Агора».
23:05 Клуб «Шаболовка, 37».
0:00 Х/ф «ДНИ ЛЮБВИ».
2:35 М/ф «Дождливая история». «Кострома».
3:00 Перерыв в вещании.

НТВ

4:50 Т/с «ЛЕГАВЫЙ». (16+).
6:20 «Жди меня». (12+).
7:25 «Смотр». (0+).
8:00, 10:00, 16:00 «Сегодня».
8:20 «Поедем, поедим!» (16+).
9:20 «Едим дома». (0+).
10:20 «Главная дорога». (16+).
11:00 «Живая еда» с Сергеем Малозёмовым». (12+).
12:00 «Квартирный вопрос». (0+).
13:00, 2:45 «Дачный ответ». (0+).
14:00 «НашПотребНадзор». (16+).
15:00 «Своя игра». (0+).
16:20 ЧП. Расследование. (16+).
17:00 «Следствие вели...» (16+).
19:00 «Центральное телевидение».
20:20 «Секрет на миллион». (16+).
22:00 «Звезды». (16+).
23:15 «Ты не поверишь!» (16+).
0:20 «Международная пилорама» с Тиграном Кеосаяном. (18+).
1:05 «Захар Прилепин. Уроки русского». (12+).
1:30 Квартирник НТВ у Маргулиса. (16+).
3:35 Д/с «Наш космос». (16+).

5 КАНАЛ

5:10, 5:50, 6:30, 7:15, 8:10, 10:05, 11:00, 11:55 Т/с «УСЛОВНЫЙ МЕНТ-2». (16+).
9:00 «Страна советов». (16+).
9:30 «НоваЯ». (12+).
12:45, 13:35, 14:30, 15:25, 16:15, 17:10, 18:00, 19:00, 19:45 Т/с «УСЛОВНЫЙ МЕНТ-3». (16+).
20:40, 21:35, 22:20, 23:15 Т/с «СЛЕД». (16+).
0:00 «Известия. Главное». (16+).
1:05 «Светская хроника». (16+).
2:10, 3:00, 3:55 Т/с «ПРОКУРОРСКАЯ ПРОВЕРКА». (16+).
5:00 Перерыв в вещании.

ТНТ

7:00, 7:20, 7:50 «Однажды в России. Спецдайджесты-2023». (16+).
8:30 «Хочу перемен». (16+).
9:30 «Салон». (16+).
10:05, 12:00, 14:10 Битва экстрасенсов. (16+).
16:30, 19:00 «Новая Битва экстрасенсов». (16+).
21:30 «Невеста. Экстра любовь». (16+).
23:00 «Женский стендап». (18+).
0:00 «Новая фабрика звезд. Дневники». (16+).
0:40 «Лига городов». (16+).
1:30 «Я тебе не верю». (16+).
2:20, 3:05 «Импровизация. Команды». (16+).
3:50, 4:40 «Студия «Союз». (16+).
5:25, 6:15 «Импровизация». (16+).

СТС

6:00, 5:50 Ералаш. (0+).
7:00 М/с Премьера! «Три кота». (0+).
7:30 Шоу «Уральские пельмени». (16+).
8:00 ПроСТО кухня. (12+).
9:00 Премьера! ПроСТО кухня. (12+).
10:00 Премьера! Безумные изобретения. (12+).
10:30 Прятки. (16+).
11:40 Прятки. Секреты сезона. (16+).
12:25 Премьера! ОКнутые люди. (16+).
13:35 Уральские пельмени. (16+).
13:45 М/ф «Катак. Ледниковый побег». (6+).
15:25 М/ф Впервые на СТС. «Повелитель драконов». (6+).
17:20 М/ф «Кот в сапогах». (0+).
19:00 М/ф Премьера! «Руслан и Людмила. Больше, чем сказка». (6+).
21:00 Х/ф «КАПИТАН МАРВЕЛ». (16+).
23:25 Х/ф «МИССИЯ НЕВЫПОЛНИМА. ПРОТОКОЛ ФАНТОМ». (16+).
2:05 Х/ф «ВЕЗУЧИЙ СЛУЧАЙ». (12+).
3:30 Т/с «КУХНЯ». (12+).
5:10 М/ф «Мультфильмы». (0+).

КАРУСЕЛЬ

5:00 Ранние пташки. (0+).
7:00 «С добрым утром, малыши!» (0+).
7:35 М/с «Цветняшки!» (0+).
7:50 М/с «Петроникс». (0+).
8:20 М/с «Машинки Мокас». (0+).
9:40 М/с «Оранжевая корова». (0+).
11:00 «Семья на ура!» (0+).
11:30 М/с «Кошечки-собачки». (0+).
13:00 «Это супер!» (0+).
13:20 М/с «Гризли и лемминги». (6+).
15:10 М/с «Барбоскины». (0+).
16:20 М/с «Чик-Чирикино». (0+).
18:10 М/ф «Большое путешествие». (6+).
19:30 М/ф «Союз зверей: Спасение двуногих». (6+).
21:00 «Спокойной ночи, малыши!» (0+).
21:20 М/с «Буба». (6+).
23:00 «Ералаш». (6+).
0:10 М/с «Колобанга. Только для пользователей интернета». (6+).
1:40 М/с «Лекс и Плу. Космические таксисты». (6+).
3:00 М/с «Фиксики». (0+).

ДОМАШНИЙ

6:30 Х/ф «ПРОПАСТЬ МЕЖДУ НАМИ». (16+).
9:55 Уютное утро. (16+).
10:25 Х/ф «СУДЬБА НА ДВОИХ». (16+).
14:40 Х/ф «КОНТРОЛЬНАЯ ДЛЯ ВЗРОСЛЫХ». (16+).
19:00 Т/с «ВЕЛИКОЛЕПНЫЙ ВЕК». (16+).
0:00 Х/ф «ОБМАНУТЫЕ НАДЕЖДЫ». (16+).
3:30 Д/с «Преступления страсти». (16+).

ВНИМАНИЕ! ТЕЛЕКОМПАНИИ МОГУТ ВНОСИТЬ ИЗМЕНЕНИЯ В СЕТКУ ВЕЩАНИЯ.

Воскресенье, 14 апреля

ПЕРВЫЙ

6:00, 10:00, 12:00 Новости.
6:10 ПОДКАСТ.ЛАБ «Свидетели Эйзенштейна». (16+).
6:55 Играй, гармонь любимая! (12+).
7:40 «Часовой». (12+).
8:10 «Здоровье». (16+).
9:20 «Мечталлион». Национальная Лотерея. (12+).
9:40 «Непутевые заметки» с Дмитрием Крыловым. (12+).
10:15 Премьера. «Жизнь своих». (12+).
11:05 Премьера. «Повара на колесах». (12+).
12:15 Д/ф Премьера. «Панцирь». Небесный щит». Ко Дню войск противовоздушной обороны. (12+).
13:10 «Видели видео?» (0+).
14:50 Х/ф «Я ШАГАЮ ПО МОСКВЕ». К 60-ЛЕТИЮ ВЫХОДА ФИЛЬМА. (12+).
16:20 «Лучше всех!» Новый сезон. (0+).
18:00 Вечерние новости (с субтитрами).
19:00 «Три аккорда». Новый сезон. (16+).
21:00 «Время».
23:00 «Что? Где? Когда?» Весенняя серия игр. (16+).
0:10 ПОДКАСТ.ЛАБ «Обман веществ». (16+).
0:55 ПОДКАСТ.ЛАБ «Баден-Баден». (16+).
1:40 ПОДКАСТ.ЛАБ «Неформат». (16+).
2:25 ПОДКАСТ.ЛАБ «Произвольная программа». (16+).
3:10 ПОДКАСТ.ЛАБ «Мелодии моей жизни». (16+).
3:55 ПОДКАСТ.ЛАБ «Кот Шрёдингера». (16+).

МАТЧ!

6:00 Автоспорт. G-Drive Российская серия кольцевых гонок. «Крепость Грозная». SMP TCR. (6+).
6:55, 12:30, 14:00, 19:20, 21:55 Новости. (0+).
7:00, 10:00 Смешанные единоборства. А. Перейра - Дж. Хилл. UFC. Прямая трансляция из США.
12:35, 19:25, 22:00, 3:45 Все на Матч!
14:05 Футбол. «Журнал Лиги чемпионов». (6+).
14:35 Биатлон. Альфа-Банк Кубок Содружества. Масс-старт. Женщины. Прямая трансляция из Мурманска.
15:50 Биатлон с Дмитрием Губерниевым.
16:50 Биатлон. Альфа-Банк Кубок Содружества. Масс-старт. Мужчины. Прямая трансляция из Мурманска.
18:20 Автоспорт. G-Drive Российская серия кольцевых гонок. «Крепость Грозная». SMP TCR. Прямая трансляция.
19:55 Баскетбол. «Зенит» (Санкт-Петербург) - «ПАРМА» (Пермский край). Единая лига ВТБ. Прямая трансляция.
22:45 Футбол. «Крылья Советов» (Самара) - «Рубин» (Казань). МИР Российская Премьер-Лига. Прямая трансляция.
1:00 «После футбола» с Георгием Черданцевым.
1:40 Футбол. «Интер» - «Кальяри». Чемпионат Италии. Прямая трансляция.
4:35 Плавание. Чемпионат России. Трансляция из Казани. (0+).
6:00 Профилактика на канале с 2.00 до 6.00.

ТВ-3

6:00 М/ф «Мультфильмы». (0+).
7:30 Вкусно с Анфисой Чеховой. (16+).
8:00 Новый день. (16+).
8:40, 9:15 М/с «Леди Баг и Супер-Кот». (6+).
9:45 Х/ф «ПРЕСЛЕДОВАНИЕ». (16+).
11:15 Х/ф «БОЛЬШАЯ ИГРА». (16+).
13:15, 14:15, 15:30, 16:15, 17:15, 18:30, 19:30, 20:15, 21:15, 22:30 Т/с «ДИНОЗАВР». (16+).
23:30, 0:45, 1:30, 2:15, 3:00, 3:45, 4:30, 5:15 Т/с «БРАТАНЫ». (16+).

ДОМАШНИЙ

6:30 Х/ф «ОБМАНУТЫЕ НАДЕЖДЫ». (16+).
10:20 Пять ужинов. (16+).
10:35, 3:35 Х/ф «ПЛЕМЯШКА». (16+).
14:35 Х/ф «КАК СПАСТИ ВЛЮБЛЁННУЮ ЖЕНЩИНУ». (16+).
19:00 Т/с «ВЕЛИКОЛЕПНЫЙ ВЕК». (16+).
23:30 Х/ф «ПРОПАСТЬ МЕЖДУ НАМИ». (16+).
3:05 «6 кадров». (16+).

РОССИЯ 1

6:05, 1:05 Х/ф «С ПРИВЕТОМ, КОЗАНОСТРА». (16+).
8:00 Местное время. Воскресенье.
8:35 «Когда все дома с Тимуром Кизяковым».
9:25 Утренняя почта с Николаем Басковым.
10:10 Сто к одному.
11:00, 17:00 Вести.
12:00 Большие перемены.
13:00 Х/ф «ПОСЛЕДНИЙ ШАНС». (12+).
17:50 Песни от всей души. (12+).
20:00 Вести недели.
22:00 Москва. Кремль. Путин.
22:40 Воскресный вечер с Владимиром Соловьёвым. (12+).
2:47 Перерыв в вещании.

РЕН ТВ | РЕГИОНЫ

5:00, 23:55 «Самые шокирующие гипотезы». (16+).
7:00 «С бодрым утром!» (16+).
8:30, 12:30 «Новости». (16+).
9:00 «Самая народная программа». (16+).
9:30 «Знаете ли вы, что?» (16+).
10:30 «Наука и техника». (16+).
11:30 Д/с «Легенды и мифы». (16+).
13:00 «Неизвестная история». (16+).
14:00 Х/ф «ШАЛЬНАЯ КАРТА». (16+).
15:45 Х/ф «ХАОС». (16+).
17:55 Х/ф «ВЕЛИКИЙ УРАВНИТЕЛЬ». (16+).
20:30 Х/ф «ВЕЛИКИЙ УРАВНИТЕЛЬ-2». (16+).
23:00 «Итоговая программа с Петром Марченко». (16+).

ЕНИСЕЙ

6:00 М/ф «Мультфильмы». (6+).
6:30 Детский музыкальный концерт «Волшебный микрофон». (0+).
7:00, 8:45, 12:00 Новости. (16+).
7:15 «И рыба, и мясо». (12+).
8:10 «Что и как». (12+).
8:20, 11:35 Мировые новости. (16+).
9:00 Х/ф «ДВОЕ И ОДНА». (12+).
10:35, 17:25, 0:00, 5:55 «Давайте пробовать». (16+).
10:40 «Край без окраин». (12+).
10:55, 15:25, 20:25 «Полезная программа». (16+).
11:00, 14:00, 18:30, 20:30, 23:30, 5:30 Итоги. (16+).
12:15, 1:00 Х/ф «УСЛЫШЬ МОЁ СЕРДЦЕ». (16+).
14:30, 15:30, 17:30 Т/с «ЗАХВАТ». (12+).
19:00 Концерт. Денис Клявер «Начнем сначала». (16+).
21:00, 2:50 Х/ф «ЭКСКЛЮЗИВ». (12+).
0:05 Д/с «Сесиль в стране чудес». (12+).
4:45 Д/с «108 минут, которые перевернули мир». (12+).

НТВ

4:55 Т/с «ЛЕГАВЫЙ». (16+).
6:30 «Центральное телевидение». (16+).
8:00, 10:00, 16:00 «Сегодня».
8:20 «У нас выигрывают!» (12+).
10:20 «Первая передача». (16+).
11:00 «Чудо техники». (12+).
12:00 «Дачный ответ». (0+).
13:00 «НашПотребНадзор». (16+).
14:05 «Однажды...» (16+).
15:00 «Своя игра». (0+).
16:20 Человек в праве с Андреем Куницыным. (16+).
17:00 «Следствие вели...» (16+).
18:00 «Новые русские сенсации». (16+).
19:00 «Итоги недели» с Ирадой Зейналовой.
20:20 «Маска». Новый сезон. (12+).
0:00 «Звезды сошлись». (16+).
1:35 «Основано на реальных событиях». (16+).
3:20 Д/с «Наш космос». (16+).

ТВ ЦЕНТР

5:55 Х/ф «ОРЛИНСКАЯ. СТРЕЛЫ НЕПТУНА». (12+).
7:20 Х/ф «ОРЛИНСКАЯ. ТАЙНА ВЕНЕРЫ». (12+).
9:00 «Здоровый смысл». (16+).
9:35 Х/ф «ОДНА НОЧЬ». (12+).
11:30, 0:05 События.
11:45 «Людям на смех». Юмористический концерт. (12+).
12:20 Х/ф «ПРИЕЗЖАЯ». (12+).
14:30, 5:30 Московская неделя.
15:00 Д/ф «Дорогие товарищи. Миллионер из хрущоб». (16+).
15:55 Д/ф «Следствие ведет КГБ. Загадка для ЦРУ». (16+).
16:40 Д/ф «90-е. Время мордоделов». (16+).
17:35 Х/ф «ВОЗРАСТ СЧАСТЬЯ». (12+).
21:15, 0:20 Х/ф «ЖЕНЩИНА В ЗЕРКАЛЕ». (12+).
1:10 «Петровка, 38». (16+).
1:20 Х/ф «ИГРА В УБИЙСТВО». (12+).
4:15 «Москва резиновая». (16+).
4:50 Д/ф «Евгений Матвеев. Любить и жить по-русски». (16+).
5:55 Перерыв в вещании.

КУЛЬТУРА | ДУБЛЬ 2

6:30 М/ф «Мультфильмы».
7:40 Х/ф «ЛЕГКАЯ ЖИЗНЬ».
9:15 Тайны старого чердака.
9:40, 1:15 Диалоги о животных.
10:25 Больше, чем любовь.
11:05 Х/ф «ЗОЛОТАЯ БАБА».
12:20 Неизвестные маршруты России.
13:00 Д/с «Невский ковчег. Теория невозможного».
13:30 «Игра в бисер» с Игорем Волгиным.
14:15 Д/с «Неизвестная».
14:45 Х/ф «ДНИ ЛЮБВИ».
16:30 «Картина мира с Михаилом Ковальчуком».
17:10 «Пешком...»
17:35 Д/ф «Правдивая история графа Монте-Кристо».
18:30 «Романтика романса».
19:30 Новости культуры.
19:45 Новости культуры с Владиславом Флярковским.
20:25 «Не истины и не обман». Воспоминания режиссера Андрея Кончаловского.
21:05 Х/ф «СИБИРИАДА».
23:20 Д/ф «Роман в камне».
23:45 Х/ф «НАША ДАЧА».
2:00 Профилактика на канале с 22.00 до 23.00.

ЗВЕЗДА

6:30, 7:15, 8:05, 10:40 «Легенды армии с Александром Маршалом». (12+).
9:00 «Новости недели» с Юрием Подкопаевым. (16+).
9:25 «Служу России». (12+).
9:55 «Военная приёмка». (12+).
11:30 «Моторы и колеса». (12+).
12:20 Д/с «Война миров». (16+).
13:10 «Код доступа». (12+).
14:00 Д/с «Улика из прошлого». (16+).
14:50 «Скрытые угрозы» с Николаем Чиндяйкиным. (16+).
15:40 Д/с «Секретные материалы». (16+).
16:30 Д/с «Загадки века» с Сергеем Медведевым. (12+).
17:20 «Специальный репортаж». (16+).
18:00 «Главное» с Ольгой Беловой. (16+).
19:45 Д/с «ПВО: стражи неба». (16+).
22:10 Десять мгновений. (12+).
23:00 «Фетисов». (12+).
23:45 Х/ф «КОДОВОЕ НАЗВАНИЕ «ЮЖНЫЙ ГРОМ». (12+).
2:05 Х/ф «СЛЕДСТВИЕМ УСТАНОВЛЕНО». (12+).
3:45 Т/с «СМЕРШ. ЛЕГЕНДА ДЛЯ ПРЕДАТЕЛЯ». (16+).

5 КАНАЛ

5:10, 5:50, 6:30, 7:20, 8:10, 9:00, 9:55, 10:45, 11:45, 12:40, 13:30, 14:25 Т/с «НАСТОЯЩИЙ». (16+).
15:25, 16:20, 17:15, 18:05, 19:00, 19:55, 20:50, 21:45, 22:40, 23:35 Т/с «НАШ СПЕЦНАЗ». (16+).
0:30, 1:15 Т/с «КРЕПКИЕ ОРЕШКИ». (16+).
2:00, 2:40, 3:25, 4:05 Т/с «ЧУЖОЙ РАЙОН-3». (16+).
5:00 Перерыв в вещании.

ТНТ

7:00, 7:30 «Однажды в России. Спецдайджесты-2023». (16+).
8:30 «Однажды в России». (16+).
9:00 «Битва пикников. Праздники». (16+).
10:00, 11:30 «Битва экстрасенсов». (16+).
14:00, 16:30 «Новая Битва экстрасенсов». (16+).
19:00 «Сокровища императора». (16+).
21:50 «Новая фабрика звезд». (16+).
23:55 «Шоу Воли». (16+).
0:20 «Я тебе не верю». (16+).
1:00 «Новая фабрика звезд. Дневники». (16+).
2:10 «Импровизация. Команды». (16+).
2:55, 3:40, 4:30 «Студия «Союз». (16+).
5:15, 6:00, 6:50 «Импровизация». (16+).

СТС

6:00, 5:50 Ералаш. (0+).
7:00 М/с «Отель «У овечек». (0+).
7:15, 10:00 Шоу «Уральские пельмени». (16+).
8:00 ПроСТО кухня. (12+).
9:00 Премьера! Рогов в городе. (16+).
11:25 М/ф «Повелитель драконов». (6+).
13:15 М/ф Впервые на СТС. «Просто супер». (6+).
14:55 М/ф «Кот в сапогах». (0+).
16:35 М/ф «Руслан и Людмила. Больше, чем сказка». (6+).
18:35 Х/ф «КАПИТАН МАРВЕЛ». (16+).
21:00 Х/ф «ПЕРВЫЙ МСТИТЕЛЬ». (16+).
23:25 Х/ф «ГРОМОБОЙ». (16+).
1:20 Х/ф «МИССИЯ НЕВЫПОЛНИМА». (16+).
3:05 Т/с «КУХНЯ». (12+).
5:05 «6 кадров». (16+).
5:10 М/ф «Мультфильмы». (16+).

КАРУСЕЛЬ

5:00 Ранние пташки. (0+).
7:00 «С добрым утром, малыши!» (0+).
7:35 М/с «Цветняшки!» (0+).
7:50 М/с «Петроникс». (0+).
8:20 М/с «Турбозавры». (0+).
9:00 Еда на ура! Как в сказке. (0+).
9:30 М/с «Синий трактор на детской площадке». (0+).
11:00 «Студия красоты». (0+).
11:20 М/ф «Смешарики. Легенда о золотом драконе». (6+).
12:40 М/с «Оранжевая корова». (0+).
14:00 М/ф «Час «Союзмультфильма». (0+).
15:00 М/с «Геройчики». (0+).
16:40 М/ф «Смешарики. Дежавю». (6+).
18:00 М/с «Отель у овечек». (0+).
19:20 М/с «Мини-Мишки». (0+).
21:00 «Спокойной ночи, малыши!» (0+).
21:20 М/с «Смешарики. Новые приключения». (0+).
23:00 «Ералаш». (6+).
0:10 М/с «Колобанга. Только для пользователей интернета». (6+).
1:40 М/с «Лекс и Плу. Космические таксисты». (6+).
3:00 М/с «Фиксики». (0+).

ВНИМАНИЕ! ТЕЛЕКОМПАНИИ МОГУТ ВНОСИТЬ ИЗМЕНЕНИЯ В СЕТКУ ВЕЩАНИЯ.

Весь мир – театр

Красочные декорации, бархатный занавес, герои и злодеи, красавицы и чудовища, Джульетты и леди Макбет... Театр – это не просто развлечение и сильные эмоции, а концентрированное отражение жизни. Хороший спектакль – всегда опыт, который, возможно, никогда не повторится в реальности. Это ответ на какой-то важный вопрос, это, наконец, воспитание чувств. После него внимательный, вовлеченный зритель становится немного другим. Поздравляем всех причастных с недавно прошедшим праздником – Всемирным днем театра. И предлагаем подборку интереснейших книг о нем. А еще непременно сходите в театр!

НИКОЛАЙ ЦИСКАРИДЗЕ «МОЙ ТЕАТР» 12+

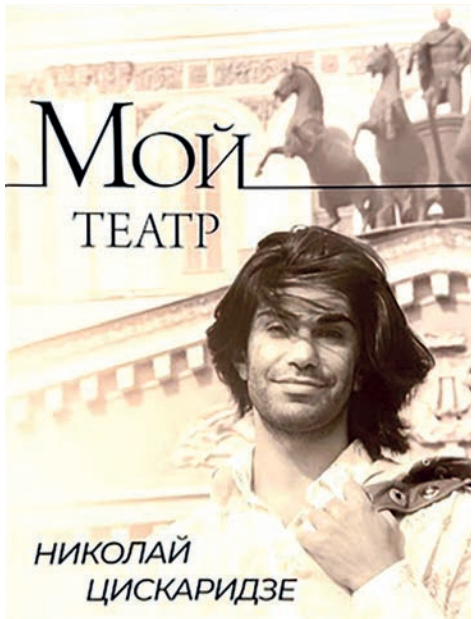

МБУК ЦГБ им. М. Горького, зал искусств, ул. Крупской, 8

Произведение «Мой театр» иллюстрирует путь к успеху. Автор прекрасным литературным языком рассказывает нам о себе, о своем детстве, о балете.

Даже если вы не знаток и не любитель балета, вы все равно проникнетесь уважением к огромному таланту Николая Цискаридзе, его образованности, любви к искусству и профессии.

Книга написана интересно, достоверно и с юмором, поэтому необыкновенно легко читается, и в конце хочется продолжения. Рекомендуем к прочтению всем любителям искусства, а также тем, кто только начинает свой профессиональный путь. Эта книга станет прекрасным пособием по тому, как нужно преодолевать трудности и продолжать двигаться к своей цели, несмотря ни на что.

ДИНА РУБИНА «СИНДРОМ ПЕТРУШКИ» 16+

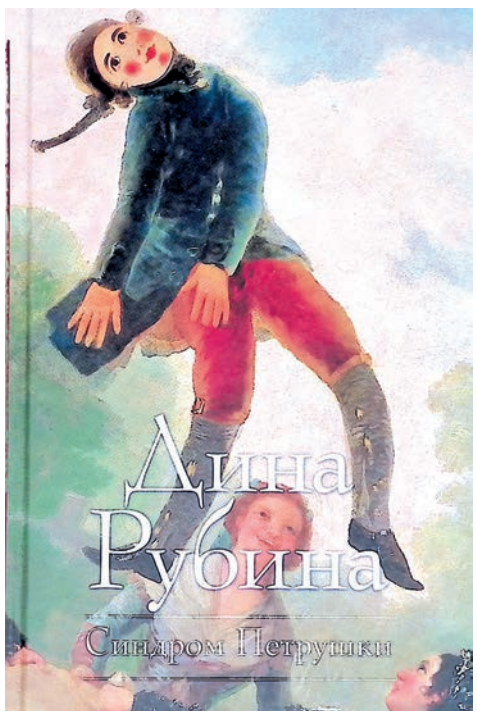

МБУК ЦГБ им. М. Горького, зал художественной и отраслевой литературы «Ассорти», ул. Крупской, 8
Городская библиотека им. Р. Солнцева, ул. Ленина, 3
Библиотека им. А. Беляева. Ленинградский проспект, д. 37
Библиотека им. Д. Хармса, Ленинградский проспект, 73
Городская библиотека им. В. Шишкова, ул. Толстого, 19

Книга с завораживающим, интригующим, необычным сюжетом с элементами мистики и фантастики. В нем смешались драма, история, и, конечно, невероятная история любви. Безумная, на грани болезни, любовь главных героев цепляет сразу.

Язык автора – очень красивый, образный, читая, не перестаешь восхищаться мастерством Дины Рубиной. Из романа мы многое узнаем о куклах, ремесле кукольников, о театре, истории создания кукол и непростой жизни артистов. Автор преподносит эти подробности легко, ненавязчиво, они удачно вплетены в сюжет книги.

Эта удивительная философская история сможет заинтересовать любого читателя. Особенно рекомендуем поклонникам творчества Дины Рубиной.

ГАСТОН ЛЕРУ «ПРИЗРАК ОПЕРЫ» 16+

МБУК ЦГБ им. М. Горького, зал художественной и отраслевой литературы «Ассорти», молодежный отдел, ул. Крупской, 8
Центральная городская детская библиотека им. А. Гайдара, пр. Курчатова, 11
Библиотека им. А. Беляева. Ленинградский проспект, д. 37
Модельная библиотека им. С. Кучина, ул. Свердлова, 51а
Городская библиотека им. В. Шишкова, ул. Толстого, 19

Автор повествует о загадочных событиях, произошедших в Парижской опере в конце XIX века. Гастон Леру погружает читателя в мир театра, его жизни на сцене и за кулисами. Это не просто история любви. Это повесть о человеческой судьбе, о трех сильных людях, волей судьбы попавших в сложившиеся обстоятельства.

Роман сочетает в себе романтизм, готику, элементы детектива, и все это разбавляется юмором. Здесь вы встретите множество отсылок к различной литературе, фольклору и классической музыке. Книга написана живым, динамичным языком. Если вы до сих пор не познакомились с этим знаменитым произведением, то теперь – самое время!

«ИЛЛЮСТРИРОВАННАЯ ИСТОРИЯ МИРОВОГО ТЕАТРА» ПОД РЕД. ДЖОНА РАССЕЛА БРАУНА 16+

МБУК ЦГБ им. М. Горького, зал искусств, ул. Крупской, 8
Центральная городская детская библиотека им. А. Гайдара, пр. Курчатова, 11

В «Иллюстрированной истории мирового театра» объединены статьи разных авторов – авторитетов мирового театроведения. Книга состоит из четырех основных частей. В первой говорится об истоках театра как формы художественной деятельности, об античном театре Древней Греции и Рима, средневековом театре Европы и его зарождении в Африке и Америке. Во второй части речь идет о театре Возрождения, третья часть – европейский и американский театр после 1700 года. И последняя часть посвящена театру сегодняшнему.

Главное преимущество этой книги – возможность найти информацию по основным видам театра, этапам развития, национальным особенностям. Человек, который интересуется театром и как зритель, и как, например, участник самодеятельности, найдет в ней множество фактов, имен, названий, подробностей, которые сделают его знания в мире искусства еще более полными. Издание можно использовать и как справочное – в конце тома дан указатель имен и названий, по которому можно найти интересующий материал в тексте.

Это действительно интересная, прекрасно созданная книга. Любой человек, интересующийся театром, профессионал или любитель, найдет в ней то, что интересно именно ему.

АЙРИС МЕРДОК «МОРЕ, МОРЕ» 16+

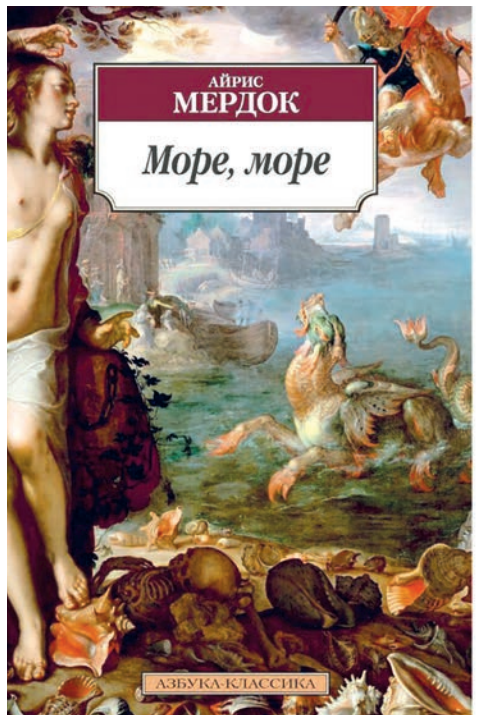

МБУК ЦГБ им. М. Горького, зал художественной и отраслевой литературы «Ассорти», ул. Крупской, 8
Городская библиотека им. Р. Солнцева, ул. Ленина, 3

Книга, удостоенная Букеровской премии, написана в форме дневниковых записей известного театрального режиссера и актера, ушедшего на покой в маленький замок на берегу моря. По ходу повествования вам встретятся его воспоминания о жизни в театре, рассказы о неспешных днях на новом месте, описания внутреннего состояния и сотни зарисовок моря.

Неоднозначный главный герой вызывает разные чувства, увлекают происходящие драматические события. Здесь встретятся рассуждения автора на тему любви, жизни, человеческих отношений. Есть над чем задуматься, о чем поразмыслить. Несмотря на то, что это в большей степени роман-рассуждение, в сюжете есть интрига.

Сильными сторонами этого произведения являются динамичный сюжет, многообразие персонажей на любой вкус и цвет, ненавязчивое затрагивание остросоциальных тем. Рекомендуем любителям глубоких философских историй.

НИНА ДАШЕВСКАЯ «ТЕО – ТЕАТРАЛЬНЫЙ КАПИТАН» 6+

Городская библиотека им. Р. Солнцева, ул. Ленина, 3
Модельная библиотека им. С. Кучина, ул. Свердлова, 51а
Городская библиотека им. В. Шишкова, ул. Толстого, 19

Эта очень позитивная и милая история будет интересна не только детям, но и взрослым. Тео – мышонок, который, так же как и все его родственники, любит оперу. Поэтому мышиная семья живет в музыкальном театре под сценой, рядом с оркестровой ямой.

Книга прямо настраивает читателей на поход в театр. В ней мышонок рассказывает, чем занимаются в оркестровой комнате, для чего нужна канифоль, что такое увертюра и как звучит гобой. Несмотря на то, что книга содержит много музыкальных терминов, она абсолютно не скучная. Вам будет интересно следить за увлекательными приключениями мышонка.

Если хотите познакомить своего ребенка с миром музыкального театра, то рекомендуем к прочтению эту историю – она подарит вам хорошее настроение и музыкальное вдохновение.

Подготовила Светлана КАЛИНИЧЕВА. Благодарим за содействие Центральную библиотеку им. М.Горького и лично Екатерину ЧЕРНЫХ

АНЕКДОТЫ

Выбери специальность себе по душе, и ты не проработаешь ни единого дня... Потому что по этой специальности, конечно же, никакой работы нет.

★★★

По телевизору нам показывают счастливые семьи, которые легко приходят к компромиссам. Однако не мешало бы бегущей строкой давать предупреждение: «Применяются комбинированные съемки. Не пытайтесь это повторить».

★★★

– Почему ты мне изменяешь?
– Вот смотри, любимая, Бейонсе, Ирине Шейк, Наоми, Деми Мур, Еве Лонгории, Монике Белуччи, Анджелине Джоли изменяли. Дорогая, ну чем ты хуже них?

★★★

Репортаж о пожаре в крупном датацентре. Комментарий к картинке с черным дымом: «А на этом фото вы можете наблюдать, как данные пользователей отправляются в облако».

★★★

Весна. Если у вас нет дачи, сада, огорода – не переживайте! Вы можете покопаться и в себе.

★★★

В принципе, я посчитал и понял, что еще можно привести себя в форму к лету. Для этого надо просто идти пешком на юг и спать в планке.

★★★

Летал в отпуск в Москву. Даже виза не нужна. Всем рекомендую. Там так мило, и местные жители говорят на русском почти без акцента.

★★★

Каждый год 31 декабря Петрович, продолжая верить в чудо, как в кино, шел с друзьями в баню, напивался там, и каждый раз вместо Ленинграда просыпался в КПЗ.

★★★

– Говорят, ты пить бросил?
– Зачем сразу бросил? Бережно поставил в сторонку на расстояние вытянутой руки.

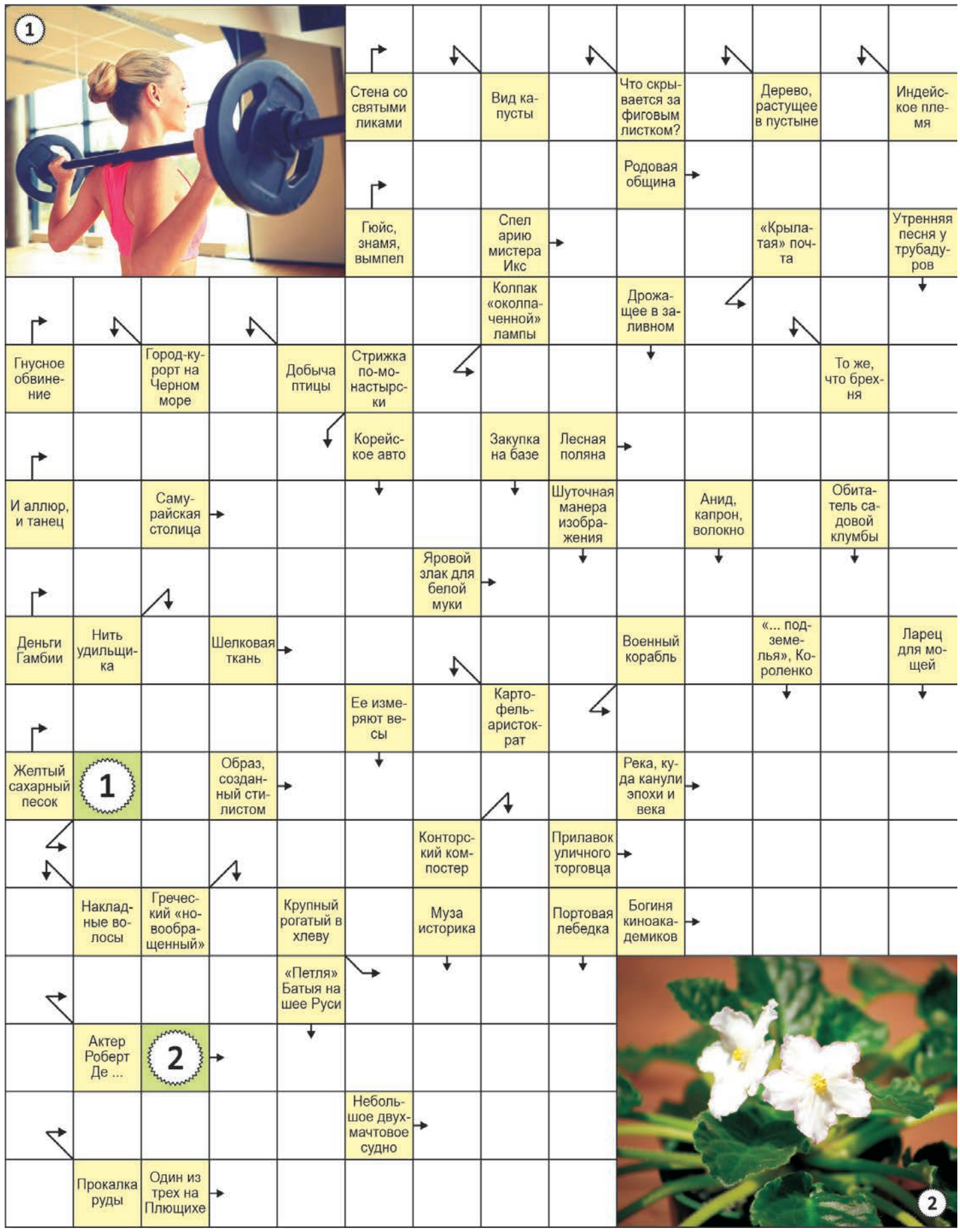

ОТВЕТЫ НА СКАНВОРД № 11

По горизонтали: Апаш. Нагар. Ишим. Короб. Кадка. Судок. Лжец. Лоск. Ибис. Агния. Мусор. Акела. Джип. Лье. Рычаг. Валик. Апсо. Куб. Гаял. Влади. Перл. Винни. Ужас. Изотоп. Тета. Тибет. Поло. Уда. Рысак.
По вертикали: Одноколка. Кратер. Загар. Оскал. Иглу. Карибу. Галка. Дан. Ява. Валико. Идеалист. Макияж. Ехор. Нит. Импровизатор. Алсу. Сечка. Тубус. Лечо. Аудио. Еда. Регби. Пятак.

Гороскоп на неделю с 8 по 14 апреля 2024 года

ОВЕН
Овны будут полны энергии. Вы сможете достичь больших успехов в работе и личных делах. Не забывайте о своих близких и друзьях – они нуждаются в вашей поддержке. Вам предстоит принять несколько важных решений, которые повлияют на вашу жизнь.

ТЕЛЕЦ
На этой неделе Тельцов ждет много интересных событий и возможностей. Вы можете получить новые знания. Будьте осторожны с финансами и не тратьте больше, чем можете себе позволить. Не спешите, обдумайте каждый шаг, чтобы не допустить ошибок.

БЛИЗНЕЦЫ
Близнецам придется много работать и решать задачи. Не отчаивайтесь – вы справитесь с трудностями благодаря своей находчивости. В личной жизни возможны небольшие конфликты, но они не будут серьезными. Постарайтесь сохранять спокойствие в напряженные моменты.

РАК
Ракам нужно будет принять важные решения, которые повлияют на ваше будущее. Тщательно обдумайте все варианты, чтобы сделать правильный выбор. В личной жизни могут возникнуть трудности, но вы справитесь с ними благодаря умению находить компромиссы.

ЛЕВ
У Львов на этой неделе может возникнуть желание начать что-то новое. Подумайте хорошо и взвесьте все за и против. В личной жизни возможно небольшое разочарование, но вы сможете быстро его преодолеть благодаря уверенности в себе и оптимизму.

ДЕВА
Девы могут столкнуться с трудностями в работе, возможны конфликты с коллегами, однако это всего лишь рабочие моменты. Будьте настойчивыми и не сдавайтесь. В личной жизни вас ждут приятные сюрпризы и неожиданные подарки от близких людей.

ВЕСЫ
У Весов на этой неделе могут возникнуть проблемы в личной жизни. Если вам придется принимать важные решения, то лучше не мешкать, не откладывать проблемы в долгий ящик. Возможно, вам стоит заняться поисками новых жизненных целей и даже своего предназначения.

СКОРПИОН
У Скорпионов будет много желания действовать. Не бойтесь пробовать что-то новое. В личной жизни может быть много неожиданных событий, но не теряйте голову и не принимайте поспешных решений. Многие проблемы в ближайшее время могут уйти в прошлое.

СТРЕЛЕЦ
У Стрельцов появится возможность улучшить свое финансовое положение. Не упускайте этот шанс. В личной жизни возможна небольшая размолвка с близким человеком, но вы совсем скоро сможете удалить разногласия и прийти к общему решению.

КОЗЕРОГ
У Козерогов будет возможность решить накопившиеся проблемы и разобраться в своих чувствах. Не откладывайте на потом то, что можно сделать сейчас. Не бойтесь проявлять инициативу и делать первые шаги. Сейчас особенно важно следить за своим здоровьем.

ВОДОЛЕЙ
У Водолеев на этой неделе появятся новые возможности для улучшения своей жизни. Не упустите их. Вас ожидает много приятного и интересного. В личной жизни будьте внимательны к своим чувствам, не допускайте, чтобы другие манипулировали вами.

РЫБЫ
У Рыб возможны небольшие трудности в работе и личной жизни. Не опускайте руки. Попробуйте найти компромиссное решение и не настаивайте на своем. Вам будет нужно очень внимательно подходить к решению финансовых вопросов. Не занимайтесь самолечением.

Павел ЯКИМОВ: «Сейчас хочется большего»

НАЧАЛО НА СТР. 1.

Целеустремленность помогает Павлу достигать еще больших вершин. За плечами множество побед на первенствах России, Европы и мира. А все началось с детской секции по лыжным гонкам в Подгорном. Родители и старшая сестра Павла много лет занимались этим видом спорта, поэтому выбор секции стал очевидным. Сначала для маленького Паши это было лишь хобби. Он говорит, что тогда даже не задумывался о каких-то спортивных результатах. Но позже, наблюдая за успехами других, захотел показать свои возможности и достичь результатов. А дальше юный спортсмен начал ставить перед собой цели и активно их добиваться. После окончания 9-го класса школы №104 поступил в Красноярское училище олимпийского резерва, где занимался триатлоном. Уже в 16 лет выполнил норматив мастера спорта и стал одним из самых молодых спортсменов Красноярского края, удостоившихся этого звания.

– В зимнем триатлоне была перспектива участия в Олимпийских играх, – рассказывает Павел. – Еще в Ванкувере в 2010 году он должен был быть показательным видом спорта, но в итоге так и не стал. Мы занимались на личной мотивации, на результатах и любви к этому виду. И в целом всего, чего можно было достичь в зимнем триатлоне, я добился. Решил попробовать себя в горных лыжах, потому что этот вид мне тоже всегда нравился. У друзей увидел лыжи, на которых можно и вверх подниматься, и вниз спускаться по неподготовленным трассам. Мне стало интересно, тогда еще не было мысли участвовать в соревнованиях или попасть в сборную России.

В итоге хобби Павла переросло в нечто большее, он стал участвовать в соревнованиях и все-таки попал в сборную. В ски-альпинизме пять дисциплин, из них две олимпийские – «спринт» и «эстафета». Как раз по этим видам в 2026 году в Италии пройдут Зимние Олимпийские игры. У Павла и всей его команды настрой боевой, спортсмены готовятся там выступить.

– К сожалению, нас сейчас не выпускают на европейские старты, как и остальные сборные, – рассказывает Павел. – Но мы надеемся и верим, что нам дадут возможность участвовать хотя бы в нейтральном статусе и в европейских стартах, и в Олимпийских играх. В принципе, это реально.

Триатлон из спортивной жизни Павла никуда не ушел. В этом году он в составе сборной команды Красноярского края на чемпионате России забрал бронзу. Но все же сейчас для него в приоритете ски-альпинизм.

– Ски-альпинизм – это не только профессиональный вид спорта, в нем есть также ски-тур, – рассказывает спортсмен. – Это такое же хождение, только на более широких лыжах. Это скорее туризм, поэтому можно сказать, что этот вид спорта доступен для всех. Я кайфую от того, что раскрываю свои внутренние возможности, езжу по всему миру, знакомлюсь с людьми.

По мнению Павла, чтобы стать профессиональным ски-альпинистом, важно быть дисциплинированным и целеустремленным. Еще нужно развивать логику, потому что многие гонки стали тактическими.

– В Железногорске есть достойные спортсмены, но раньше их было больше, – считает Павел. – Сейчас, к сожалению, уровень немного упал. Есть прекрасные объекты, где можно заниматься – «Воробьи», «Снежинка». Важно это делать систематически, тогда будет результат.

Через две недели Павел Якимов примет участие в соревнованиях в дисциплинах «спринт» и «эстафета» на Камчатке. А уже 4 мая его сборная стартует на международном турнире на Эльбрусе. Потом восстановительные сборы в Алуште, а летом, как всегда, подготовка к зимним турнирам. Желаем нашему спортсмену силы духа, побед и покорения вершин!

Камус – полоска с ворсом, которая при движении вперед «по шерсти» скользит, а «против шерсти» – удерживает лыжи от проскальзывания назад со склона.

Рюкзак должен быть такого объема, чтобы уложить все снаряжение. Чаще всего это 16-20 литров с двумя задними и/или боковыми ремешками для переноски лыж.

Павел Якимов благодарит мецената Игоря Воробьева за помощь в приобретении профессиональных ботинок для ски-альпинизма.

Подготовила Марина АНДРЕЕВА

КОРОТКО

Техничный удар

В Красноярске 29-31 марта прошло первенство России по армейскому рукопашному бою. Около 300 спортсменов представили 25 регионов страны. В весовой категории до 70 кг чемпионом России стал железногорский спортсмен Гаджиибрагим Гаджиибрагимов.

Космический мяч

В Железногорске завершился чемпионат ЗАТО по баскетболу среди мужских и женских команд. Спортсмены АО «РЕШЕТНЁВ» стали чемпионами города. Среди мужчин абсолютным лидером стала сборная АО «РЕШЕТНЁВ» «Сибирский спутник», победившая в финале «Атлант» со счетом 116:74. Девушки из команды «Решетнёв» победили «Смену» со счетом 69:59.

Бронза в кармане

В весовой категории до 130 кг железногорский спортсмен Евгений Малыгин завоевал бронзу первенства Сибирского федерального округа по греко-римской борьбе среди юниоров до 24 лет. В Новосибирске 22-24 марта за первое место боролись 134 спортсмена из 9 регионов России. Теперь Евгений примет участие в первенстве России, которое пройдет 19-23 апреля в Комсомольске-на-Амуре.

21 из 20

Открытый чемпионат и первенство Сосновоборска в разделах фулл-контакт, поинтфайтинг и лайт-контакт на призы заслуженного мастера спорта России Никиты Селянского и мастера спорта международного класса Александра Одинокого состоялись 29-31 марта. За звание лучшего боролись почти две сотни спортсменов, наш город представили 20 бойцов. В разделе фулл-контакт спортсмены забрали три золотые и одну серебряную медали, в разделе поинтфайтинг – четыре золотых, шесть серебряных и одну бронзовую медаль, в лайт-контакте – четыре золотые, одну серебряную, одну бронзовую. Лев Пономарев удостоился приза за лучшую технику.

Бежим всей семьей!

Железногорских любителей активного и здорового образа жизни приглашают принять участие в традиционном пробеге «День космонавтики». Горожане и гости ЗАТО соберутся 14 апреля, чтобы пробежать дистанцию 1,3 или 12 км или пройти 3 км северной ходьбой. В стартовом списке – более 700 участников. Присоединяйтесь! Вас ждет красивейшая трасса по дамбе городского озера, заряд энергии от зажигательной разминки веселых волонтеров и бодрящего кофе. После забега всех ждет солдатская каша, чай и вкусные пироги. Участники забегов на 3 км и 12 км получат памятные медали, которые стыкуются с прошлогодними, как пазл, а дети – сладкие призы. Зарегистрироваться и узнать подробности можно по QR-коду:

Реклама
МСК «УЮТ» ДВЕРИ
ЗАМЕР и РАСЧЕТ ВСЕГДА В ПОДАРОК!!! *
ОКНА
СКИДКИ!!!* РАССРОЧКА 0%**
ПВХ и дерево
ВХОДНЫЕ и МЕЖКОМНАТНЫЕ
БАЛКОНЫ и ЛОДЖИИ с отделкой
РЕМОНТ и ОБСЛУЖИВАНИЕ ОКОН любой сложности
ул. Андреева, 2 т. 70-86-81, 8-953-850-86-81, 8-983-146-6829
*Акция действует с 05.03.2020 до ее отмены. Подробности у менеджеров компании **ИП Линько Лена Суреновна ОГРН 314246815500227

СБЕР-КАССА.РФ СБЕР КАССА 8-800-333-39-64
ЗАЙМЫ ДО ЗАРПЛАТЫ
пр. Курчатова, 3/3, рынок, ТЦ «Орион»
ООО «МКК «ОВЕРДРАФТ» 663981, Красноярский край, Бородино г, Октябрьская ул., дом 54, помещение 17 ИНН: 2445003401 КПП: 244501001 ОГРН:1172468042768 Регистрационный номер ЦБ РФ: 1803504008737 от 12 февраля 2018 года. Реклама 18+

Реклама
ПАЛИТРА ТЕХНОЛОГИЯ XXI ВЕКА
НАТЯЖНЫЕ ПОТОЛКИ
АКЦИЯ СВЕТИЛЬНИКИ В ПОДАРОК!
8-953-850-82-82
8-983-256-82-82
70-82-82

ЦЕНТР ПОСУДЫ И ТЕКСТИЛЯ
ПОДАРКИ НА 300 тыщ!!!
ОТКРЫТИЕ 13 апреля
Kukmara Шуйские ситцы Tefal АРТПОСТЕЛЬ НЕВА ИКЕА Мечта
ЖЕЛЕЗНОГОРСК, ТЦ «ОРИОН»
Срок акции до 13.04.2024. Подробности об организаторе мероприятия, о правилах его проведения, количестве призов или выигрышей по результатам такого мероприятия, сроках, месте и порядке их получения у продавцов-консультантов.Количество призов ограничено. ООО «Ценалом», Красноярский край,г. Лесосибирск ИНН 2454030144 ОГРН 1212400017587

Реклама в соцсетях
vk.com/gorod_i_gorozhane
ok.ru/gig26

ПРИГЛАШАЕМ
ПОДПИСКА!
оформить подписку на газету «Город и горожане» на 2024 год
ДЛЯ ЮРИДИЧЕСКИХ И ФИЗИЧЕСКИХ ЛИЦ
ЭТО ВЫГОДНО!
Стоимость подписки:
на 6 месяцев - 840 руб.
на 12 месяцев - 1680 руб.
ЭТО УДОБНО!
Вы всегда будете в курсе всех городских событий!
Мы сами позаботимся о быстрой доставке газеты на ваш адрес!
Ветеранам ВОВ, труженикам тыла, инвалидам 1 и 2 категорий при оформлении подписки на 12 месяцев подписная стоимость газеты составляет 1400 руб.
ЖДЕМ ВАС: ул. Ленина, 25а, отдел рекламы с 8.30 до 17.30
Телефоны для справок: 75-99-99, 74-67-47

GREK LAND АКТИВИТИ - ПАРК СЕМЕЙНОГО ОТДЫХА
УВЛЕКАТЕЛЬНЫЙ ОТДЫХ ВСЕЙ СЕМЬЕЙ В КРАСНОЯРСКЕ!
РАЗВЛЕЧЕНИЯ ДЛЯ ДЕТЕЙ 0+
СЕМЕЙНЫЙ РЕСТОРАН И КОНДИТЕРСКОЕ АТЕЛЬЕ
БЕЗЛИМИТНОЕ ПОСЕЩЕНИЕ НА ВЕСЬ ДЕНЬ
БЕСПЛАТНЫЕ ИГРОВЫЕ АКТИВНОСТИ С АНИМАТОРАМИ
ЛЮБЫЕ ДЕТСКИЕ И СЕМЕЙНЫЕ ПРАЗДНИКИ В ПАРКЕ: ОТ ШКОЛЬНЫХ ВЫПУСКНЫХ ДО ДНЯ РОЖДЕНИЯ!
Г. КРАСНОЯРСК, УЛ. АЛЕКСЕЕВА 54А, ТЦ RED SAIL; 8(800)300-84-77
ОСТАНОВКА СЛОБОДА ВЕСНЫ, АВТОБУС: 64
ОСТАНОВКА РЫНОК ЮЖНЫЙ, АВТОБУСЫ: 6,64,88
АДРЕС РЕГИСТРАЦИИ: УЛ. ТЕЛЬМАНА, Д. 30, КВ. 161, ПОЧТОВЫЙ АДРЕС: 660020, Г. КРАСНОЯРСК, УЛ. ШАХТЕРОВ, 49Ж, ОГРН 323246800168046, ИНН 246523889322. БИК: 045004774
0+
Реклама

ГДЕ КУПИТЬ ГАЗЕТУ «ГОРОД И ГОРОЖАНЕ»

Газету «Город и Горожане» сегодня можно приобрести в следующих торговых точках:

- **Отдел рекламы газеты (ул.Ленина, 25а - Гостиница «Центральная»)**
- **Во всех киосках «Розпечать»**
- **В сети магазинов «Батон»**
- **В сети магазинов «Командор»**
- **Микрорайон:** рынок «Центральный», магазины «Елочка» (Молодежная, 15а), «Квадрат» (Курчатова, 16а), «Семейный» (Восточная, 11), магазин «Батон» (Курчатова, 54, Восточная, 60а) «Виктория-О» (Курчатова, 22), «Дубок» (Восточная, 31а), «Риф» (Восточная, 49), «Алмаз» (Восточная, 58а), киоск «Гном» (Королева, 6а).
- **Ленинградский:** киоск «Любимый» (60 лет ВЛКСМ, 64), магазины «9-ка» (Ленинградский, 20а), магазин «Батон» (Ленинградский, 89а), «Гурман» (Ленинградский, 71), «Саяны» (60 лет ВЛКСМ, 54), «Русалочка» (пр. Ленинградский, 107).
- **Старая часть города:** проходная ИСС, ООО «Полюс» (Ленина, 50), магазины «Квадрат» (Ленина, 13), «Час пик» (Ленина, 24), «Батон» (Свердлова, 9в), «Фасоль» (Октябрьская, 4), «Для вас» (Октябрьская, 41), «Квадрат» (Андреева, 9), «Аквариум» (Ленина, 42), «Осень» (Маяковского, 19), «Шанс» (Ленина, 63а), «9-ка» (Свердлова, 53), «Восточный» (Крупской, 11), ТЦ «Орион» (Курчатова 3/3), «Викинг» (Свердлова, 55), «9-ка» (ул. Советской армии, 9.)
- **Первомайский:** магазины ООО «Полюс» (ул. Толстого 27а), «Палитра», магазин «Батон» (ул. Таежная, 66).
- **Додоново:** магазины «Додоновский», «Колос».
- **Подгорный:** магазины «Соболь», «Енисей».
- **п.Новый Путь:** магазин «Маяк».
- **п.Тартат:** магазин «Козерог».

«ГОРОД И ГОРОЖАНЕ»
vk.com/gazetagig
odnoklassniki.ru/gig26

ISSN 2412-9577
9 772412 957241 24014

Вся рекламируемая продукция подлежит обязательной сертификации и лицензированию.

ГОРОД И ГОРОЖАНЕ
Учредители: Администрация закрытого административно-территориального образования город Железногорск, Совет депутатов ЗАТО г. Железногорск, Муниципальное казенное учреждение ЗАТО Железногорск «Центр общественных связей».

Исполняющая обязанности главного редактора: М. Демьяненко. 74-66-11.

Корреспонденты: М. Синютина, П. Черемных, М. Андреева.
Фотограф: А. Власов.
Отдел рекламы: Е. Запорожская, 75-99-99, e-mail: otrp1@mail.ru.
Адрес редакции, издателя: 662972, г. Железногорск Красноярского края, ул. 22 Партсъезда, 21.
E-mail: gig-26@mail.ru.

Газета зарегистрирована в Управлении Федеральной службы по надз ору в сфере связи, информационных технологий и массовых коммуникаций по Красноярскому краю. Свидетельство о регистрации ПИ № ТУ 24 - 00408 от 30 мая 2011 года.
Газета отпечатана в типографии ИГ «ВВВ», 660111, г. Красноярск, ул. Пограничников, 28, стр. 1.

Периодичность: 1 раз в неделю.
Подписано в печать 3 апреля 2024 г. в 15:00, по графику – 15:00.

Тираж – 1900 экз.
Рекомендованная цена – 40 рублей.

При перепечатке материалов ссылка на газету обязательна.

За содержание и достоверность рекламы ответственность несут рекламодатели. Редакция знакомится с рукописями и письмами читателей, не вступая в переписку. При публикации газета вправе редактировать и сокращать присланные материалы без согласования с автором. Рукописи не рецензируются и не возвращаются.

Материалы под рубрикой «К сведению», «Есть разговор», «Актуально», «Депутатский контроль», а также отмеченные знаком К носят информационно-рекламный характер.