УВАЖАЕМЫЙ ДМИТРИЙ НИКИФОРОВИЧ! УВАЖАЕМЫЕ РАБОТНИКИ ГХК!

Примите сердечные поздравления с 70-летием Горно-химического комбината!

ГХК - уникальное предприятие, созданное самоотверженным трудом тысяч людей. Долгие годы оно выполняло особую миссию по укреплению обороноспособности нашей страны. Сейчас комбинат играет ключевую роль в решении ответственной задачи - обеспечении энергетической безопасности России.

Главным богатством предприятия всегда был и остается его коллектив. Профессионализм, энтузиазм и высокая квалификация работников ГХК позволяют решать самые сложные технологические задачи. Благодаря такому надежному партнеру Железногорск с уверенностью смотрит в будущее, которое не разделимо с будущим комбината.

Желаем вам успехов, благополучия и всего самого доброго!

Глава ЗАТО Железногорск Игорь КУКСИН
Председатель Совета депутатов ЗАТО Железногорск Анатолий КОНОВАЛОВ

УВАЖАЕМЫЕ ЖЕЛЕЗНОГОРЦЫ!

Поздравляю вас с Днем работника Горно-химического комбината и 70-летием со дня образования предприятия!

Юбилей комбината - это, без сомнения, общий праздник для всех горожан. Не было бы комбината, не было бы и Железногорска. Судьба почти каждой семьи бывшего Красноярска-26 так или иначе связана с ГХК.

Возведенный при всей своей технологической сложности и масштабности в рекордно короткие сроки секретный объект №815 был призван сыграть огромную роль в обеспечении обороноспособности и национальной безопасности страны, в сохранении мира на земле. Вместе с комбинатом эту же задачу выполнял и молодой город: строил комфортное жилье для атомщиков, возводил школы и детские сады, медицинские учреждения и дома культуры, библиотеки и кинотеатры, асфальтировал улицы и перебрасывал мостики через таежные речушки - делал все, чтобы людям, выполнявшим важную государственную задачу, жилось здесь удобно и комфортно.

Сегодня на площадке ГХК впервые в мировой практике объединены в единый комплекс уникальные производства по обращению с ОЯТ: «сухое» хранилище отработавшего ядерного топлива, опытно-демонстрационный центр по переработке ОЯТ энергетических реакторов, производство МОКС-топлива. Применяемые на комбинате технологии во многом опережают зарубежные разработки и направлены на обеспечение России экологически чистой и безопасной энергией атома. Это подтверждает одно - современное поколение достойно продолжает дело ветеранов атомной отрасли, создателей ядерного щита нашей Родины.

А значит, наша общая задача - делать все возможное не только для реализации важнейших производственных задач, но и для сохранения и развития традиций, которые позволяли каждому работнику ГХК с гордостью сознавать себя жителем Железногорска.

Желаю жителям города здоровья, счастья, успехов во всех добрых начинаниях. Пусть трудовые победы дарят каждому из нас уверенность в будущем, поддерживают стремление к новым достижениям на благо процветания Железногорска!

И.о. генерального директора ФГУП «ГХК» Дмитрий КОЛУПАЕВ

70 ГХК

УВАЖАЕМЫЕ ЖЕЛЕЗНОГОРЦЫ!

Поздравляем коллектив Горно-химического комбината и всех жителей города с 75-летием градообразующего предприятия!

Эта солидная дата - показатель большого потенциала и высокого профессионализма его сотрудников, свидетельство славного прошлого, яркого настоящего и безусловной уверенности в будущем.

Официальная история Горно-химического комбината началась 26 февраля 1950 года, когда Совет министров СССР постановил возвести новый комбинат №815 под землей в скальных породах на берегу Енисея. Сегодня мы можем с уверенностью говорить, что это было судьбоносное решение, сыгравшее важнейшую роль в создании ядерного щита Родины и надолго определившее развитие города Железногорска, Красноярского края и России в целом.

История Горно-химического комбината вызывает чувство огромного уважения. Мы по праву можем гордиться яркими страницами его летописи и именами тех, кто стоял у истоков его создания, кто обеспечивает его авторитет и востребованность в наши дни.

Сегодня Горно-химический комбинат - одно из ведущих предприятий российской атомной отрасли.

Благодаря целеустремленности, высокому профессионализму, огромной творческой энергии, умению бережно хранить лучшие традиции, коллектив Горно-химического комбината неизменно добивается успехов в осуществлении самых смелых планов.

С юбилеем, друзья! Новых прорывов и достижений!

Заместитель генерального директора директор филиала «Железногорский» ФГУП «НО РАО» Николай ТРОХОВ

УВАЖАЕМЫЕ РАБОТНИКИ ГОРНО-ХИМИЧЕСКОГО КОМБИНАТА И ВЕТЕРАНЫ АТОМНОЙ ОТРАСЛИ!

От всего сердца поздравляю вас с 70-летней годовщиной со дня основания предприятия!

Семь десятилетий назад вышло постановление Совета Министров СССР, которое стало отправной точкой для уникального атомного предприятия. За этот временной отрезок Горно-химическим комбинатом проделана колоссальная работа, накоплен огромный опыт. Сотрудники ГХК по праву считаются профессиональной элитой, одними из лучших специалистов-атомщиков.

Сегодня Горно-химический комбинат продолжает развивать уникальные технологии, которые имеют огромное значение для всей атомной отрасли. Уверен, что предприятие впишет еще не одну страницу в славную историю российского атома.

Уважаемые работники и ветераны Горно-химического комбината, желаю вам семейного благополучия, потому что именно надежный тыл помогает быть успешным в труде и любых начинаниях. Профессиональных успехов, счастья, крепкого здоровья вам и вашим близким! С праздником!

Первый заместитель генерального директора Главного военно-строительного управления №9 Алексей РОМАНИШИН

ВРЕМЯ МЕНЯТЬ ВСЕ

Глава ЗАТО Железногорск Игорь Куксин верен традициям - 25 февраля на встрече с журналистами ответил на самые обсуждаемые городским сообществом вопросы.

КОГДА Игорь Германович только вступил в должность, он очень осторожно отвечал на вопросы журналистов о смене команды. Тогда единственным принципом было «не навредить».

- На сегодняшний момент я понимаю, как все устроено, и просто пришло время перемен, - заявил Игорь Германович. - Мы пережили тяжелое время, когда летом прошлого года два предприятия были вынуждены подать заявления о банкротстве. Если не заниматься муниципальным сектором экономики вплотную, а пускать на самотек, то Гортеплоэнерго и ГЖКУ будут только первыми ласточками. Когда муниципальные предприятия строят свой бизнес только за счет выручки от аренды, не производя никаких реновраций и изменений, получается, что они просто проедают средства. Это неправильно.

Неправильным глава города назвал и существующее положение в системе образования.

- Я понимаю и разделяю тот подход, когда необходимо было искать варианты и платить людям, обслуживающему персоналу. В итоге получилось раздувание штатной сетки, когда один работник трудился на полторы-две ставки, чтобы уровень его зарплаты соответствовал указам президента. Но при этом никто не сделал корректирующих действий в плане сжатия этого штатного расписания. И мы получили очень серьезный перекос, когда люди, которые занимаются образовательной деятельностью, получали меньше, чем обслуживающий персонал. Понятно, что хочется, чтобы зарплаты были высокими везде. Но надо осознавать - мы никогда не будем жить хорошо, если будем играть в собес. Нельзя быть добрым за бюджетный счет.

Игорь Куксин добавил, что если руководители за это время не попытались сделать каких-то движений в плане перестройки собственной работы, приведения производственных процессов предприятий, учреждений, управлений в нормальное экономическое русло, то принимаются и будут приниматься соответствующие кадровые решения.

Хорошей новостью стало известие о том, что определена сумма, которую край выделил на образование, - 50 миллионов. Но администрация города находится в процессе переговоров, и тот транш, который доведен, может быть не последним. Есть договоренность с краевым Минфином, что в сентябре надо будет сверить часы. По поводу распределения этих средств, по словам главы, выстраивается дорожная карта.

- Но не факт, что в следующем году мы получим недостающие средства, - сказал Игорь Германович. - Цена вопроса с той раздутой структурой штатного расписания, которое пока не изменили и не привели в соответствие, - 205 миллионов. В бюджете есть 159 миллионов. Что касается детских садов, здесь ни в коей мере не хотелось бы оптимизации. Я горжусь тем, что Железногорск - территория, где нет очередей, и наше дошкольное образование признано лучшим не только в регионе. Какая-то реструктуризация вполне возможна, но в данном случае это предмет договоренности. А несвойственные детским садам функции надо централизовать.

С ЮБИЛЕЕМ!

Горно-химическому комбинату - 70 лет. И не будет преувеличением утверждение, что история почти каждой семьи в городе так или иначе связана с комбинатом. «ГиГ» спросил у горожан, что они знают о ГХК, каким видят дальнейшее развитие предприятия и города и, конечно, выслушал поздравления в адрес юбиляра.

ЯДЕРНЫЙ ЩИТ

Юрий Разумник, депутат

- Я бы хотел поздравить всех сотрудников ГХК с 70-летием, пожелать им успехов в работе, благополучия и счастья. И считаю совершенно правильным высказывание, что без комбината не было бы города. Тогда, в послевоенные 50-е, для нашей страны был необходим ядерный щит. А параллельно велось строительство города. И тем людям, которые приехали сюда со всех концов страны, огромная благодарность за то, что в короткие сроки было запущено производство, построены дома, школы, спортивные сооружения.

ПЛУТОНИЙ И ОТОПЛЕНИЕ

Евгения, парикмахер

- Знаю, что ГХК - очень крупное градообразующее предприятие. Могу ошибаться, но его деятельность в том числе связана с хранением отработавшего ядерного топлива. Слышала, что раньше там вырабатывали оружейный плутоний, работали реакторы. Помню, что город отапливался за счет этого. И люди до сих пор вспоминают то время. А еще предприятие уделяет внимание развитию спорта в городе, поддерживает молодежь.

КОМБИНАТ ДЛЯ ЛЮДЕЙ

Елена, ГХК

- Являюсь сотрудником РМЗ, и перед юбилеем нам выдали премию, очень этому рада! Чувствую гордость, что у нас есть такое градообразующее предприятие, с которого началась и история Железногорска. Хочется, чтобы комбинат развивался, сохранялись рабочие места. Тогда и городу будет хорошо. Должен быть именно комбинат для людей, а не наоборот.

КУРС - РАЗВИТИЕ

Валерий, ГХК

- Считаю, что без развития градообразующего предприятия не будет развития города. Пример: комбинат и Росатом сделали ремонт в детской поликлинике. В городе проходят интересные проекты, такие как NuclearKids, грантовый конкурс «ТОП-20». А если помечтать, очень бы хотелось вернуть те времена, когда город отапливался от работающих реакторов. Почему бы не рассмотреть эту идею?

ТОЛЬКО СТАБИЛЬНОСТЬ

Елена, горожанка

- Трудовая деятельность моей семьи связана с комбинатом. Папа здесь служил, участвовал в строительстве подземных объектов. Я работаю в казначействе. Хочу пожелать градообразующему предприятию стабильности. И хочется, чтобы Железногорск в будущем не превратился в спальный район близлежащего мегаполиса. Чтобы мы оставались самодостаточным городом, и будущее наших детей было безоблачным и с уверенностью в завтрашнем дне!

Народное мнение выслушивала Екатерина МАЖУРИНА

ЖИЛЬЕ МОЛОДЫМ

Первый заместитель главы ЗАТО Железногорск Алексей Сергейкин вручил 12 молодым семьям свидетельства о праве на получение социальной выплаты на приобретение или строительство жилья. Семьи являются участникам государственной программы «Обеспечение доступным и комфортным жильем и коммунальными услугами граждан Российской Федерации», для улучшения жилищных условий они получат от 600 до 1260 тыс. рублей. Напомним, программа реализуется на территории ЗАТО уже 14 лет, за это время сертификаты на жилье получила 251 семья. В этом году на реализацию программы из краевого и федерального бюджетов выделено 7,4 млн рублей, из местного бюджета - 4,5 млн рублей.

ДЕВЯТКУ БЛАГОУСТРОЯТ

Общественная комиссия по развитию городской среды подвела итоги голосования по выбору территории для благоустройства в 2021-м. Железногорцы определили, что облагораживать в следующем году будут микрорайон Первомайский: в районе ул.Толстого, 22 и ул.Белорусской, 42 - северо-восточнее зданий по ул.Белорусской, 45 и 45а (3631 голос из 9862 предложений). Опрос в рамках реализации краевого проекта «Формирование комфортной городской среды» проводился с 15 декабря по 15 февраля на сайтах *24благоустройство.рф*, администрации ЗАТО Железногорск и путем заполнения бюллетеня и сброса его в специальные урны. Напомним, в 2020-м в рамках проекта «Формирование комфортной городской среды» благоустройство пройдет в районе Станции юных техников, эту территорию жители выбрали в феврале прошлого года.

ПРЕЗИДЕНТСКИЕ ГРАНТЫ

Стали известны победители первого конкурса президентских грантов 2020 года. Среди них две НКО из Железногорска: центр доброго здоровья с проектом «Ресурсы жизни» (467016 рублей) и организация «Этот мир для тебя» со школой самостоятельного проживания для подростков и молодых людей с инвалидностью и ограниченными возможностями здоровья «Сделай свою жизнь сам» (2707881 рубль). Реализация проектов начнется 1 марта.

ВЫБИРАЙ МАРШРУТ

В связи с проведением торжественных мероприятий, посвященных 70-летию ГХК, 28 февраля будет прекращено движение автотранспортных средств по ул.XXII Партсъезда - на участке от Ленина до Свердлова - с 7.30 до 18.30. Во время проведения факельного шествия 29 февраля перекроют проезд к кадетскому корпусу с 18.00 до 23.00. А 1 марта ограничат проезд по Парковой - от Свердлова до Школьной - с 8.00 до 18.00, там будут проходить народные гулянья в честь Масленицы.

Подготовила
Ирина СИМОНОВА

ИТОГИ НЕДЕЛИ С ДЕНИСОМ ЗАЙЦЕВЫМ

ГиГ в прямом эфире

В пятницу, 28 февраля, в прямом эфире «ГиГ» - директор школы 97 Денис Зайцев.

С нашим гостем поговорим про реформирование и оптимизацию системы образования в Железногорске, узнаем, как видят решение некоторых проблем непосредственные участники образовательного процесса.

Присоединяйтесь к нам и задавайте свои вопросы в пабликах «Инстаграм», «ВКонтакте», «Одноклассники» в 14.00.

К ЮБИЛЕЮ ПОБЕДЫ

На торжественном собрании, посвященном Дню защитника Отечества, глава ЗАТО Железногорск Игорь Куксин от имени Президента Российской Федерации вручил двум ветеранам медали «75 лет Победы в Великой Отечественной войне».

ЮБИЛЕЙНЫЕ медали из рук мэра 21 февраля получили Леонид Иванович Купцов и Павел Федорович Моисеенко. Награда, учрежденная указом Президента Российской Федерации, выполнена из металла серебристого цвета, на ее лицевой стороне изображена фигура воина-победителя с пистолетом-пулеметом Шпагина, пишущего на стене Рейхстага слово «Победа!».

Всего в Железногорске юбилейными медалями будут награждены 500 ветеранов.

МУЗЕЙ ПРИГОТОВИЛ ПОДАРОК Ⓚ

Горно-химический комбинат приглашает жителей и гостей города в корпоративный музей.

ДЕНЬ открытых дверей в музее предприятия пройдет 29 февраля. В год празднования 70-летнего юбилея Горно-химического комбината всех посетителей ждет подарок - открытие новой экспозиции. Благодаря интерактивной экспозиции гости музея смогут познакомиться с самыми интересными страницами истории комбината, узнать о его настоящем и заглянуть в будущее предприятия, а также посмотреть фильмы о ГХК в кинозале-«электричке».

Экскурсии проводятся с 10.00 до 15.00, запись по телефонам: 75-91-41, 73-12-21. Адрес музея: ул.Ленина, 65.

ЕГЭ БЕЗ ПАНИКИ

Тринадцать родителей железногорских старшеклассников, в их числе корреспондент «ГиГ», впервые писали госэкзамен по истории. Гимназия 91 присоединилась к всероссийской акции «Единый день сдачи ЕГЭ родителями».

ГЛАВНОЙ целью такого погружения организаторы называли помощь выпускникам и их родителям снять лишнее напряжение, связанное с подготовкой к ЕГЭ, заранее познакомив их с экзаменационной процедурой. Кто-то может сказать, что восприятие экзамена у детей и взрослых разное в силу возраста, жизненного опыта, знаний и т.д. Что касается выполнения заданий, возможно. Но, поверьте, даже примерно зная, что ожидает, большая часть экзаменующихся 19 февраля находилась в состоянии легкого волнения.

Путь к кабинету, в котором рассаживали участников, преградила натянутая бело-красная лента. Педагоги встречали нас вежливо, но уже при взгляде на этот коридор и перекрытые проходы стало не по себе. Как тут не волноваться, когда на тебя пристально смотрят несколько человек, у одного из которых в руках металлоискатель. А тут еще обязательно надо сдать на хранение телефоны, сумочки и другие предметы. Как заметила Фатима Занкина, мама выпускницы из 100-й школы, в момент сканирования металлоискателем было ощущение, что она совершила что-то противозаконное. Для женщины это оказалось очень нервным моментом. Она сильно переживала, сердцебиение участилось. Тут стало понятно, зачем на экзамене должны дежурить медики. В нашем случае докторов не было, как и камер, но в остальном - полное приближение к реальным условиям.

Рассаживались строго по озвученным номерам, по одному за парту, в шахматном порядке - ни за чью спину не спрячешься. Далее инструктаж. В принципе все ожидаемо - нельзя ходить по аудитории, переговариваться и т.д. Следующая процедура - получение из штаба (отдельного кабинета по соседству) флешки-ключа и распечатывание бланков. Заняло это минут 10, но нас было всего 13, и решали только первую часть ЕГЭ. Выпускникам же придется запастись терпением и ждать своего комплекта не менее получаса. Но за это время мы успокоились, расслабились. Конечно, помогло и то, что можно было задавать вопросы членам комиссии и обмениваться мнениями друг с другом.

Задания получены, заполняем. Вот здесь пришлось попотеть: буквы и цифры должны быть разборчивыми, не выходить за рамки клеточек. Так что если у тебя единица похожа на четверку, или букву «Е» удобнее писать строчной - срочно осваивай печатный шрифт! Иначе при проверке техника не считает запись.

На выполнение заданий отведен час, но почти все сдали работы раньше. И уже после подсчета баллов я поняла, что надо было внимательнее читать вопросы, не торопиться с ответами. Тем более подумать было над чем.

- В целом задания ЕГЭ разноплановые и, за исключением двух-трех, непростые. Я все-таки заканчивал исторический факультет и, признаюсь, был очень самоуверен в своем знании материала. Но после проверки выяснилось, что собственно знания лишь половина успеха, - признался руководитель Управления по физической культуре и спорту Сергей Афонин, между прочим, набравший наибольшее количество баллов из всех - 22 из 31 возможного. - Очень важно знать и понимать правила оформления бланков, написания букв, цифр и так далее.

Как выявила проверка результатов, у родителей могло быть на несколько верных ответов больше. Если бы оформили бланки по всем требованиям. Написал, к примеру, номера ответов не по порядку - компьютер не засчитает. Вместо слова поставил цифру - то же самое. Вот на это выпускникам стоит обращать внимание.

- Задумка пригласить родителей, конечно же, правильная, - подытожила Фатима Занкина, - это нужно делать, хотя бы для того, чтобы знать, как поддержать и успокоить своего ребенка. Я уверена, что дочка историю сдаст.

Испытав экзамен на себе, Фатима также сказала, что посоветует дочери не расслабляться, внимательнее заполнять бланки и не торопиться отвечать на вопросы.

Екатерина МАЖУРИНА

[ПОСЛЕСЛОВИЕ]

БУДЬ СМЕЛЫМ. СТАНЬ ШЕФОМ

Яна Янушкевич, руководитель Управления культуры, впервые в прямом эфире «ГиГ». Мы говорили о том, что уже успела узнать и сделать Яна Олеговна в новой должности, о чем мечтает и что планирует изменить, внедрить, модернизировать. Шутка ли - юбилейный для города год будет настоящим испытанием для всех сфер и учреждений города.

КУЛЬТУРУ В МАССЫ, МАССЫ В КУЛЬТУРУ

- Сто дней после назначения прошли. Продолжите фразу: «За это время я смогла…»

- ...стать частью команды, которая ведет меня, которую интересно вести вперед, которая принимает предложения, даже самые смелые, с большим интересом. И это крутая команда. Конечно, я еще не все изучила, не везде побывала - это физически за такое время было бы невозможно. Не все проблемы успела увидеть так, как предпочитаю: пройти ногами, потрогать руками, выслушать не только директора, но и сотрудников. Конечно, не все мои ожидания совпадают с реальностью.

СКОЛЬКО СТОИТ ПРАЗДНИК

- Какой бюджет заложен на празднование Дня города? Откуда эти средства выделены?

- Отдельного бюджета для Дня города нет, в каждом учреждении культуры на праздник заложены средства. Не скажу, что они большие - в совокупности примерно миллион. Ищем варианты партнерства, спонсорства. На следующей неделе стартует волонтерский проект «70 предложений для любимого города» - для нас важны идеи горожан, их пожелания. Примерно в апреле запустим проект Управления культуры «Возьми шефство над городом», в котором мы хотим объединить всех авторов стихийных субботников, массовых мероприятий, которые готовы самоорганизовываться и делать серьезные, нужные проекты. Мы готовы помогать, быть медиаторами в этих процессах.

ЧЕМ ПОРАДУЕТЕ?

- Какие мероприятия будут ключевыми в год 70-летия города?

- Наша жизнь на ближайший год расписана на пяти листах. Практически все учреждения образования, спорта и культуры задействованы в той или иной степени. Вполне возможно, что мы впишемся не только в наши мероприятия, но и в дружеские, например, мероприятия ГХК и ИСС - поможем, поддержим. Мы запланировали серию юбилеев дворов нашего города. В августе будет 335 лет поселку Додоново - хотим провести семинар поселков, посвященный этой дате. Единственное, чего не приемлю, это фраз про годами выработанный сценарий - нам нужны перемены и нестандартные подходы.

ВЫБЕРАЕМ ЗВЕЗДУ

- Какая группа будет в качестве хедлайнера на День города?

- Подвесим интригу. Переговоры еще ведутся. Хочу напомнить, что в нашем паблике «Культура Железногорска» уже идет опрос, кого бы вы хотели видеть. Есть возможность предложить свой вариант. Предлагайте, друзья мои. Пока у нас лидирует Шнур. Но он еще не в числе предложенных вариантов. Ну и конечно, бюджет концерта Шнура - 10 миллионов (мы узнавали)... Дорогие друзья, вы готовы скинуться? Давайте поучаствуем! Если мы хотим увидеть Сергея Шнурова на праздновании Дня рождения Железногорска.

О ЧЕМ ГОВОРИТ МОЛОДЕЖЬ?

На прошедшей неделе на Горно-химическом комбинате состоялась отраслевая конференция «Молодежь ЯТЦ: взгляд в будущее». В течение двух дней на площадке базы отдыха «Над Енисеем» путем мозгового штурма определяли единое видение будущего предприятий ядерного топливного цикла госкорпорации «Росатом». Стратегию развития отрасли сформулировали 100 молодых людей из Железногорска, Красноярска, Зеленогорска, Северска, Новоуральска, Лесного, Озерска, Москвы и Санкт-Петербурга.

Это уже седьмая конференция «Молодежь ЯТЦ: взгляд в будущее», проводимая Горно-химическим комбинатом, но 20-21 февраля традиционное мероприятие проходило в новом формате. Классические доклады и издание сборника научных работ решили заменить живым общением в рамках стратегических сессий. Таких поисковых сессий было три: «Технология будущего» - как предприятия различных дивизионов могут эффективно объединить усилия по решению общей задачи замыкания ЯТЦ; «Таланты Росатома» - какие компетенции и профессии будут востребованы в атомной отрасли, как раскрыть потенциал работников поколения Z; «Глобальный бренд» - развитие привлекательной корпоративной культуры и построение эффективных внешних коммуникаций.

Открыл работу научного форума молодежи ЯТЦ и.о. генерального директора Горно-химического комбината Дмитрий Колупаев.

- Собственно с этого мероприятия начинается празднование нашего 70-летия, - поприветствовал присутствующих Дмитрий Никифорович. - И очень хочется, чтобы сегодняшняя конференция имела не формальный характер, а стала устремленным в будущее хорошим, приятным общением, и чтобы каждый вынес отсюда частичку информации, а главное - мысль о том, что будет впереди.

Далее последовал небольшой исторический экскурс в становление атомной отрасли, более подробно руководитель ГХК остановился на теме переработки ОЯТ в мире и России и подчеркнул, что будущее за той страной, которая первой решит вопрос замкнутого ядерного топливного цикла.

Также спикерами пленарного заседания стали глава ЗАТО Железногорск Игорь Куксин, заместитель генерального директора ГХК по управлению персоналом Александр Бейгель, главный специалист, заместитель руководителя проекта ОДЦ ОА «Радиевый институт им. В.Г.Хлопина» Антон Плешаков, начальник отдела внешних коммуникаций УСО ГХК Николай Панченко, руководитель Управления культуры ЗАТО Железногорск Яна Янушкевич. Ими были намечены векторы для дальнейшей работы на стратегических сессиях, а аудитория активно задавала вопросы. Например, молодежь атомной отрасли интересовало, дорого ли обходится содержание городов Росатома, реализацией каких проектов должен заниматься лидер, каково отношение нового руководства комбината к массовому участию сотрудников в научной деятельности.

Получив ответы, молодые сотрудники предприятий, организаций и научных институтов атомной отрасли, а также студенты и аспиранты ведущих сибирских вузов и учебных заведений территорий присутствия Росатома разошлись по трем аудиториям для дальнейшей работы по ключевым направлениям.

Важно, что участники конференции не погружались в общие дискуссии, а целенаправленно шли к формулированию конкретных задач и конкретных предложений. По итогам стратегических сессий подготовлен протокол конференции с рекомендациями предприятиям ЯТЦ Росатома. А реализовывать их будет все та же инициативная молодежь.

Валерия ПАЛАВАЕВА

[КОММЕНТАРИИ]

Владислав ЩЕРБИНА
президент отраслевого совета молодежи Росатома

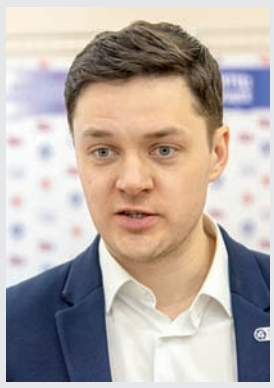

- Одна из главных ценностей таких мероприятий - возможность коллег из отрасли познакомиться друг с другом, обменяться опытом, интересными практиками, организовать совместную деятельность. Я работаю в секции «Таланты Росатома», где обсуждается раскрытие потенциала сотрудников. Сейчас и для студентов, и для школьников в Росатоме много разных программ по развитию. Профессии стремительно трансформируются, и важно, чтобы студенты понимали, что в Росатоме трендовые специалисты. По опыту общения с молодыми людьми, стаж работы которых в отрасли меньше года, могу сказать, что самое важное для них - получить интересные задачи. И не надо никогда рассказывать о том, чего нет. Ведь разочарования от неоправданных ожиданий, если раньше проявлялись через 2-3 года, то сейчас - молниеносно. И поэтому про профессию, необходимые софт-скилы мы начинаем рассказывать уже со школы.

Александр БЕЙГЕЛЬ
заместитель генерального директора ГХК по управлению персоналом, модератор секции «Таланты Росатома»

- Развитие технологий - это, прежде всего, люди, которые эти технологии внедряют. Основная цель дана, до нее нужно дойти. Уверен, с такой талантливой молодежью мы это сделаем. Чем привлекателен для молодых специалистов Горно-химический комбинат? Мы одно из крупнейших предприятий госкорпорации, и все те возможности, которые имеют сотрудники других предприятий отрасли, есть у нас тоже. Кроме того, на ГХК достаточно интересная социальная политика: мы предоставляем жилье, есть программы поддержки молодых сотрудников, по развитию управленческого кадрового резерва. Так что, пожалуйста, ребята, участвуйте в проектах, показывайте себя с лучшей стороны - и у вас есть возможность попасть в лидеры. Надо просто не бояться и браться за серьезные проекты. Я люблю такой тезис: «Круто растут на крутых проектах».

Марина КАПЕЛЬКО
руководитель судебно-претензионного отдела ГХК

- Для меня большая честь участвовать в таком глобальном мероприятии. Это возможность проверить себя в нестандартной обстановке, в условиях мозгового штурма, посмотреть, как мыслит молодежь отрасли. Чем я могу поделиться как участник? В своей работе мы достигли больших успехов в плане повышения эффективности труда и цифровизации. Думаю, коллегам будет интересен наш опыт. В частности, мы создаем и используем базы данных, которые позволяют получить актуальную информацию по имеющимся делам. А у нас в судебно-претензионном отделе их очень много - порядка пятисот. Также нами запущен ПСР-проект, в рамках которого работники предприятия получают возможность загрузить комментарии к любому положению, приказу, акту в режиме реального времени. Все идеи возникают в процессе работы, потому что задач, которые мы решаем, очень много. И порой даже нет другого выхода, кроме как использовать какие-то новые технологии, чтобы все успевать делать качественно и в срок.

НАМ ПЕСНЯ СТРОИТЬ И ЖИТЬ ПОМОГАЕТ

Фестиваль художественной самодеятельности Горно-химического комбината «Все звезды», приуроченный к 70-летию предприятия, стал праздником народного творчества. Возрожденная 12 лет назад традиция получила новый импульс, это настоящая отдушина для увлеченных искусством сотрудников градообразующего предприятия.

ЧЕСТНО говоря, редакционное задание - осветить фестиваль художественной самодеятельности ГХК - большого энтузиазма у меня не вызвало. Субботний вечер, думалось, можно было бы провести с гораздо большей пользой. Безусловно, в советское время производственная художественная самодеятельность представляла собой уникальное явление, носила массовый характер и отличалась достаточно высоким концептуальным и исполнительским уровнем. Но та страна не существует уже три десятилетия - сейчас другие ценности. Конечно, в последние годы народное творчество усиленно пытаются реанимировать, но оно сохранилось лишь как атавизм. Примерно с такими мыслями я пришла вечером 22 февраля в ДК.

Программа фестиваля, на первый взгляд, вызывала недоумение. Каким образом можно было соединить Бетховена, «Марш энтузиастов», хастл и хор казачьей песни? Но сценарная идея концерта - каждое десятилетие истории комбината представить в виде экспозиции в виртуальном музее - позволила солянку из номеров художественной самодеятельности превратить в музыкальный спектакль.

Вот выходит на сцену Ольга Кочанова (нп МЦИК). Что-то по-женски я критически рассматриваю ее наряд. До той секунды, пока Ольга не начинает петь. И я внезапно понимаю, что тембр изумительного глубокого голоса заставляет затаить дыхание весь зал. Ощутимую порцию дофамина я получила, когда пела Юлия Полянина (ТУ), и во время выступления группы «Штурман». Думаю, мурашки по коже в эти минуты бегали не у меня одной.

Зрители горячо откликнулись на выступление ансамбля казачьей песни (ФК), хора «Ветеран ГХК» и других самодеятельных коллективов. За кулисами я поймала веселую колоритную барышню, которая в составе танцевального ансамбля «Ассорти» только что лихо отплясывала «Хуторянку».

- На ГХК работает моя мама, - сообщила девушка, и к нам подошла молодая женщина в сценическом костюме. Мари-

на Казакова днем трудится в складском цехе, а по вечерам вместе с дочерью Евгенией с удовольствием занимается хореографией.

- Когда мы жили на Дальнем Востоке в дивизии атомных подводных лодок, у нас была своя самодеятельность. Я там выступала, - добавила бабушка Евгении - Татьяна Васильевна. Творческие гены дочери и внучке передались по наследству.

К слову, творческие династии стали приятной особенностью этого гала-концерта. В том же «Ассорти», например, вместе с Натальей Селезеневой (ОМТС) танцует и ее дочь Евгения Лаврик. Три великолепных музыкальных дуэта составили автор-исполнитель Андрей Поляковский (ЗРТ) и его дочь Надежда, Юлия Ашихмина (нп МЦИК) с дочерью Ксенией, а также Елена Григорьева (УК) и ее дочь Анастасия Рябко.

Бурными аплодисментами публика наградила мужской вокальный ансамбль ПРЭХ и солиста Германа Рыжова после великолепного исполнения популярной в 70-е годы песни «Разговор со счастьем» в авторской аранжировке хормейстера Елены Аноприевой.

- Тебе понравился самодеятельный хор ПРЭХ? - не поверила моя подруга, когда я в подробностях стала делиться впечатлениями от концерта. - Так сразу бы и сказала, что номер готовили Дружинина и Аноприева. Какая же это самодеятельность? Это совсем другой уровень! А «Штурман» - уже практически профессиональная группа.

Вот на этом моменте хочется остановиться особо. Фестиваль художественной самодеятельности ГХК получил высокую оценку зрителей во многом благодаря тому, что готовили его высокие профессионалы. Это касается не только сценария, режиссуры, сценографии и звукового оформления. С самодеятельными артистами работают известные хормейстеры, концертмейстеры и хореографы.

- С преподавателями нам очень повезло, - поделился руководитель вокального ансамбля ПРЭХ Андрей Апонасенко.

Охотно этому верим, ведь огранкой и шлифовкой голосов хористов занимаются концертмейстер Татьяна Дружинина и хормейстер Елена Аноприева.

- Мы разучиваем произведения по партитуре, - объяснила Елена Аноприева. - Половина участников коллектива не имеют даже начального музыкального образования, поэтому мы летом изучали нотную грамоту. Я поражаюсь тому, что у этих мужчин находится время заниматься два раза в неделю вокалом, ведь у многих из них тяжелая работа.

Как выяснилось, идея создания ансамбля принадлежит бывшему участнику хора ИХЗ Сергею Богодухову. Он предложил создать мужской хор и на дочернем предприятии. Уроки и репетиции начались с апреля прошлого года. Жены вокалистов к увлечению своих мужчин относятся положительно: ходят на все концерты, переживают и гордятся, когда их вторые половинки в белых рубашках с бабочками срывают овации.

- Петь - это здорово! - считает Андрей Апонасенко. - Приходишь домой после занятий отдохнувшим, со свежей головой.

Похоже, у нового творческого коллектива есть большое будущее. Хор ПРЭХ уже пригласили выступить на краевом фестивале, который будет принимать Железногорск 5 мая.

Завершился гала-концерт культовой песней «Поворот» из репертуара «Машины времени». И это было очень символично. Комбинат, переживший непростое время, теперь является ключевым предприятием Росатома по созданию технологического комплекса замкнутого ядерного топливного цикла (ЗЯТЦ) на основе инновационных технологий нового поколения. А люди, работающие на этом предприятии, как показал фестиваль, талантливы во всем.

И.о. генерального директора ГХК Дмитрий Колупаев после финала фестиваля заверил, что прекрасная традиция проведения смотров художественной самодеятельности будет продолжаться.

- Считаю себя человеком неэмоциональным, наверное, это мой минус, - сказал Дмитрий Никифорович. - Но в этот момент я верю, что когда-нибудь научусь петь и танцевать, эмоционально радоваться жизни, ведь яркие чувства делают нас счастливее и сильнее, позволяют добиваться высоких целей.

Марина СИНЮТИНА

К 70-ЛЕТИЮ ФГУП «ГХК»

Юбилейный ГХК
санаторий-профилакторий

Юбилейный ГХК
санаторий–профилакторий

АКЦИЯ!*

ДАРИМ СКИДКУ НАШИМ СОСЕДЯМ!

Жителям города Железногорск к Юбилею ФГУП «ГХК» предоставляем скидку на следующие процедуры:

Фитобочка
Спа - капсула
Прессотерапия общая
Подводный душ-массаж

-15%

Информация по телефону:
+7(3919)72-72-72

*Срок проведения акции с 1 марта по 29 мая 2020 года

Имеются противопоказания. Необходима консультация специалистов

ПРЕССОТЕРАПИЯ

Это аппаратный лимфодренаж или массаж, широко используется в косметологии и лечении варикоза. На пациента надевают специальный костюм, в который во время сеанса лечения нагнетается воздух поочередно с дистальных отделов конечностей (кисти, стопы) к проксимальным (ноги, руки). Давление воздуха и объем проведения манипуляции подбирается индивидуально по показаниям и состоянию здоровья пациента. Процедура может быть проведена на руках, животе, ногах, ягодицах.

Результаты прессотерапии:

+ исчезновение отеков кожи;
+ улучшение питания клеток, насыщение тканей кислородом;
+ исчезновение признаков целлюлита;
+ снижение веса;
+ коррекция контуров фигуры;
+ повышение защитных механизмов организма;
+ нормализация работы внутренних органов;
+ повышение упругости и эластичности кожи;
+ замедление процесса старения кожи;
+ исчезает тяжесть в ногах;
+ повышение тонуса стенок сосудов;
+ способствует быстрому восстановлению организма после перенесенных травм или хирургических операций;
+ осуществляется общая детоксикация организма;
+ профилактика возникновения тромбов в сосудах.

Данный метод физиолечения показан, если у пациента имеются:

✓ отечность;
✓ лимфатические отеки после удаления молочной железы;
✓ целлюлит;
✓ варикозное расширение вен нижних конечностей и его профилактика;
✓ ожирение;
✓ появление признаков старения кожи;
✓ пониженный тургор кожи;
✓ хроническая венозная недостаточность.

Противопоказания:

! поражение гнойного покрова в области проведения процедуры;
! инфекционные заболевания;
! декомпенсация хронических заболеваний;
! гипертоническая болезнь;
! нарушение функции почек;
! туберкулез;
! склонность к тромбообразованию;
! менструальный цикл;
! несросшиеся переломы костей.

СПА-КАПСУЛА

Это аппарат, с помощью которого можно в комплексе получить лечение теплом, цветом, кислородом, поступающим через кожу, механическим массажем позвоночника. Принимая процедуры в этом удивительном устройстве, очень просто избавиться от лишнего веса, снять стресс, повысить иммунитет или просто расслабиться.

Самые распространенные оздоровительные программы в SPA-капсуле:

• профилактика ОРВИ (активизация защитных сил организма, поднятие иммунитета);
• уход за кожей (программа омоложения и очищения кожи);
• снижение веса (программа, стимулирующая обменные процессы организма и способствующая сжиганию калорий);
• релаксация;
• энергизация;
• сон;
• детоксикация (улучшение микроциркуляции, выведение токсинов из организма);
• оздоровление.

Показания для проведения процедуры в SPA-капсуле:

✓ синдром хронической усталости;
✓ депрессивные состояния, тревога, утомляемость, нарушения сна;
✓ изменения различных психических и физиологических функций организма человека из-за нарушения ритмов его функциональных систем;
✓ ожирение 1-3 степеней;
✓ в нуждах эстетической медицины по уходу за телом и организмом.

Противопоказания к применению SPA-капсулы:

! ишемическая болезнь сердца;
! обострение хронических и воспалительных заболеваний;
! дерматиты;
! хронические заболевания в стадии обострения.

УНИКАЛЬНАЯ ПРОЦЕДУРА «КЕДРОВАЯ БОЧКА». КЛАДОВАЯ ЗДОРОВЬЯ, И ТОЧКА!

Древесина кедра содержит уникальные вещества - фитонциды, которые уничтожают микробы и вирусы. Паровой прогрев оказывает благоприятное воздействие на весь организм. Улучшается кровоснабжение кожи, мышц, суставов, внутренних органов, повышается интенсивность обменных процессов, происходит общее очищение и быстрое выведение токсинов, в т.ч. и на клеточном уровне.

Естественной реакцией на прогрев является:

+ расширение сосудов;
+ снижение кровяного давления;
+ ускорение кровотока и лимфотока, которые в свою очередь усиливают метаболический обмен.

Расширяются и очищаются поры, удаляется верхний слой отмерших клеток, в результате кожа становится гладкой, эластичной и упругой, устраняется ряд кожных заболеваний: различные высыпания, угревая сыпь.

Кедровая бочка эффективно решает проблему целлюлита и лишнего веса: получасовой сеанс позволяет сжечь от 900 калорий!

Применение кедровой бочки эффективно в борьбе со стрессами.

САНАТОРИЙ-ПРОФИЛАКТОРИЙ «ЮБИЛЕЙНЫЙ» ПРОВОДИТ АКЦИЮ «МАТЬ И ДИТЯ» НА СЛЕДУЮЩИХ УСЛОВИЯХ:

- в акции принимают участие путёвки, приобретаемые в период с 12 февраля до 15 мая 2020 (включительно), имеющие дату заезда с 1 июня и дату выбытия не позднее 6 августа;

- в период проведения акции стоимость суток (лечение, проживание, питание) составит: взрослая путевка 2150 рублей, детская путевка (до 14 лет включительно) 1850 рублей;

- продолжительность приобретаемой путевки не менее 12 суток;

- при досрочном выезде перерасчет ведется по действующему прейскуранту на дату выезда.

Подробности по телефону +7(3919) 72-72-72.

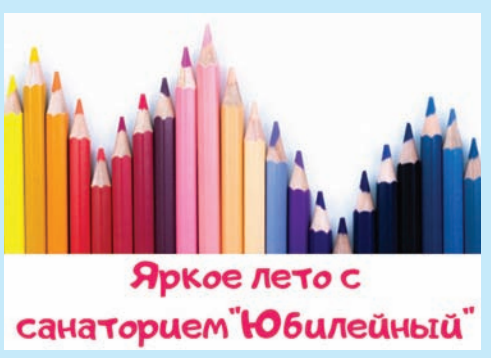

Лицензия № ЛО-24-01-003815 от 23.11.2017 г.
ООО «С/п Юбилейный ГХК», ОГРН 1132452003045, ИНН 2452040108

ИМЕЮТСЯ ПРОТИВОПОКАЗАНИЯ. НЕОБХОДИМА КОНСУЛЬТАЦИЯ СПЕЦИАЛИСТА

ТАИНСТВЕННЫЙ ЛЕС, ИЛИ ГДЕ СОБАКА ЗАРЫТА

В числе нескольких тем, вызывающих ожесточенные споры в обществе, лидирующие позиции занимает проблема с безнадзорными собаками. Все попытки цивилизованно решить этот вопрос заканчиваются еще большим обострением ситуации.

ПРАВИЛА И ПАРИИ

Напомним, что в 2013 году зоозащитники добились принятия новых правил обращения с беспризорными животными. Пойманных собак запретили усыплять, их требовалось чипировать, стерилизовать и выпускать через 10 дней. Данные нововведения были продиктованы тем, что наконец-то учтены научно доказанные факты: рядом с людьми сосуществуют не только домашние собаки, но и так называемые собаки-парии. Это полудикие бродячие животные, которые размножаются без селективного вмешательства человека. В этих популяциях идет жесткий естественный отбор, поэтому они быстро восстанавливаются, если погибает потомство.

Кроме того, доказано, что тотальное истребление может привести к нарушению экологического равновесия. Исключив из пищевой цепочки хищников, которыми являются бродячие собаки, есть обоснованный риск столкнуться с еще большей проблемой - засильем крыс. Несомненно, на принятие нового закона повлияло и стремление России приблизиться к европейским стандартам, согласно которым гуманное регулирование популяции собак возможно лишь путем стерилизации при сохранении их в естественной среде обитания.

Однако теоретические выкладки, как всегда, не совпали с практикой. Отловленных животных гораздо дешевле усыпить и утилизировать, чем чипировать и стерилизовать. Содержать их положенные законом 10 дней негде. Конечно, согласно документам, работа по регуляции численности бродячих собак все эти годы по всей стране проводилась планомерно, но привела она к ожидаемому результату: безнадзорных животных стало еще больше.

ПО СТАЕ НА РАЙОН

В Железногорске собаки-парии несколько лет назад обосновались в лесном массиве за торговым центром «Сибирский городок». Рассказывают, что раньше эта стая обитала в районе, где сейчас располагаются дома по Царевского. С началом строительства животным пришлось искать себе новое убежище. В прошлом этих собак периодически отлавливали и уничтожали, но численность стаи быстро восстанавливалась. Таковы законы природы. Своры бродячих псов контролируют улицу Южную. Есть такие собаки и в поселке Первомайском, и в других районах города.

Жители относятся к ним по-разному. Одни жалеют «бедных голодных собачек», подкармливают их, а другие обоснованно боятся и ненавидят.

Любая публикация о собаках в социальных сетях всегда вызывает шквал комментариев, пронизанных нетерпимостью к противоположной точке зрения. Это очень хорошо видно на примере поста в паблике «ГиГ» в «ВКонтакте» от 20 февраля.

И СТОЛ, И ХАТА

В этот день комиссия в составе представителей администрации Железногорска, Горлесхоза, Управления имуществом, землепользования и землеустройства, отдела ветеринарии провели проверку по жалобам горожан, обеспокоенных увеличением той самой собачьей стаи, которая дислоцируется в лесу за торговым центром «Сибирский городок». Отметим, что в проверке должны были участвовать представители правоохранительных органов. Но по какой-то причине они отсутствовали.

Члены комиссии и журналисты местных СМИ свернули с дорожки, по которой можно пройти с проспекта Курчатова к торговому комплексу, и углубились в лес. Найти место обитания собак оказалось несложно - тропинка в снегу хорошо утоптана. Она ведет прямиком к опушке, где находятся собачьи домики, построенные сердобольными людьми из подручных средств - досок, старых одеял и ковров. Сосчитать точное количество импровизированных будок мы не решились - продвигаться дальше стало страшно. Дозорная собака встретила нашу группу задолго до приближения к логову и сообщила сородичам громким лаем о вторжении врагов. Мы видели несколько больших псов примерно одного окраса и одну белую собаку. Они уклонились от близкой встречи с людьми и скрылись в лесу. Но многоголосный лай сопровождал нас до тех пор, пока мы не вернулись на дорожку.

Численность стаи постоянно меняется. В настоящее время, как нам сказали, в этом лесу живет 14 особей. И их постоянно подкармливают. Мы встретили на тропинке, ведущей к собачьим домикам, двух пенсионерок. Одна возвращалась из леса, а другая туда направлялась. В одной из будок мы увидели мясной фарш - совсем свежий, видимо, только принесенный.

ПРО ПОЖАРЫ И УКУСЫ

Как заявила директор Горлесхоза Татьяна Кузнецова, люди, подкармливающие этих псов, нарушают закон о природопользовании. Лес, где расположены собачьи будки, захламлен пластиковой упаковкой. Кузнецова сообщила, что весной и летом это место становится труднодоступным, поскольку окружено болотом. И при возгорании этот участок потушить будет очень сложно. Журналистам показали кострище, где, по мнению членов комиссии, животным могли готовить или разогревать пищу.

«Кострище устроил маньяк-зоофоб, об этом писали женщины-пенсионерки, которые этих собак подкармливают уже много лет. И собаки эти никому там не мешают, оставьте несчастных в покое!», - сообщила в соцсетях жительница города Ярославна Антонова.

Зоозащитники также подняли на смех предположение о том, что в этом лесу кто-то мог готовить или разогревать еду для собак.

Главный эколог администрации Ирина Шахина напомнила, что статья 18 Закона «Об ответственном обращении с животными» запрещает держать собак в местах, не являющихся приютами. Только предъявить претензии на самом деле некому.

«Будки стоят по 10 лет, люди кормят собак, какой закон они нарушают? Это называется сложившаяся фактическая ситуация, и ее надо решать не отписками, чтоб отделаться», - пишет в соцсетях горожанка Мария Соколова.

А теперь самый главный вопрос: насколько опасны собаки-парии для людей? Число обращений в больницу по поводу укусов не уменьшается, несмотря на то, что зоозащитные общественные организации занимаются стерилизацией животных. Если собака изначально агрессивна, то, лишаясь репродуктивной возможности, она не становится «белой и пушистой». Однако часто нападают на людей и домашние псы, за которыми не смотрят их владельцы. Главный ветеринарный врач Железногорска Виктор Князев напомнил, что наибольшую агрессию собаки проявляют во время свадеб, в которых участвуют и домашние особи. Пик собачьих свадеб приходится на весну и осень. Бродячие псы также являются источником распространения различных эпизоотий, в том числе бешенства.

ГДЕ ДЕНЕГ-ТО ВЗЯТЬ?

Проблема давно обозначена, вот только решить ее никак не удается. Работа с бездомными животными относится к государственным полномочиям, однако сейчас эти полномочия ВМЕСТЕ С ФИНАНСИРОВАНИЕМ переданы на уровень муниципалитетов. Правда, федеральное законодательство постоянно меняется, и на его исполнение денег требуется с каждым годом больше.

- Хочу обратиться к зоозащитникам, - сказала Ирина Шахина. - В ближайшее время на конкурсной основе будут выделяться бюджетные средства в размере 300 тысяч рублей на отлов безнадзорных животных. Напоминаю, что отловленное животное должно быть осмотрено, вакцинировано, стерилизовано и помещено на 10 дней в приют. После окончания этого срока неагрессивные выпускаются в среду их обитания.

А агрессивные? С 1 января 2020 года единственным основанием для усыпления бродячей собаки является неизлечимая болезнь животного, доставляющая ему непереносимые физические страдания. Особи, представляющие опасность для людей, должны не умерщвляться, а помещаться в приют с двухразовым кормлением - частный или муниципальный - и содержаться там до их естественной смерти. Но средств на создание муниципального приюта в городе нет.

Железногорские общественные организации по защите животных получить статус приютов не смогут из-за невозможности соблюсти огромный список требований, предъявляемых к таким заведениям. А значит, не смогут получить бюджетные деньги. Из городских служб отловом безнадзорных животных по-прежнему будет заниматься Комбинат благоустройства.

Директор КБУ Николай Пасечкин сообщил, что пойманных в Железногорске собак теперь будут оправлять в Красноярск - в приют региональной общественной организации защиты животных «Бездомный пес». Но проблему это не решит. Исходя из цен на стерилизацию и вакцинацию, понятно, что средств - тех самых 300 тысяч - хватит лишь на три десятка животных...

В краевом бюджете на 2020 год на обращение с бродячими животными заложено 42 миллиона рублей. Но, согласно пояснительной записке к законопроекту, уже сейчас очевидно, что этого недостаточно. По предварительным расчетам Минэкологии, потребуется еще около 38 миллионов рублей.

КАК В ФИЛЬМЕ УЖАСОВ

Между тем новостные интернет-порталы пестрят жуткими сообщениями об обнаруженных с середины января в Ленинском районе Красноярска телах людей со следами укусов собак. По одним сведениям, таких несчастных трое, по другим - уже пятеро.

Глава красноярской организации «Бездомный пес» Светлана Загуменникова заявила о том, что трое погибших являлись лицами без определенного места жительства. Все они были раздеты. До сих пор никаких официальных заявлений о том, что в смерти людей виновны собаки, нет. Тем не менее по подозрению в халатности в плане отлова безнадзорных собак был задержан глава управления дорог и благоустройства администрации города Евгений Петрюк. Загуменникова считает, что правоохранительные органы просто ищут крайнего.

Марина СИНЮТИНА

СПРУТ 2

Опубликованная в прошлом номере статья, посвященная круговой поруке в нашем городе, вызвала большой интерес читателей. Однако многие, соглашаясь с оценкой работы муниципальных чиновников, спрашивают, при чем здесь продавец услуг кабельного телевидения «Эридан»? Неужели эта, казалось бы, почтенная, компания как-либо замарала себя? И почему именно ей отводит центральное место автор, говоря о городском «спруте»?

СТЕНЫ ВАШИ, ДЕНЬГИ НАШИ

Как по закону должен осуществлять провайдер свою деятельность в многоквартирном доме? В первую очередь для каждого дома должен быть подготовлен проект размещения оборудования провайдера. Этот проект должен учитывать требования безопасности при монтаже и эксплуатации оборудования. Не должна быть повреждена электросистема. Вентиляционные колодцы не должны забиваться кабелями. Отверстия в стенах и потолках можно делать строго в согласованных местах. Нагрузки на электросети и на несущие конструктивные элементы дома должны быть нормативными... Без таких расчетов деятельность провайдера, мягко говоря, авантюра.

На основании подобного проекта собранию собственников помещений выносится предложение о заключении договора с провайдером. В таком договоре прописываются права и обязанности провайдера и устанавливается объем платы за пользование провайдером общедомовым имуществом.

Оборудование, которое устанавливает провайдер, потребляет электроэнергию. Поэтому в договоре обязательно должно быть прописано, каким образом производится учет потребленной электроэнергии и расчет за нее, - так, чтобы за эту электроэнергию не приходилось рассчитываться жильцам дома.

Вы спрашиваете, к чему здесь все эти скучные подробности? Кому они могут быть интересны? Вот и я о том же. Менее всего они, видимо, интересны руководству компании «Эридан». Ведь не случайно компания много лет о них забывает. Нам трудно посчитать, сколько миллионов рублей, не полученных жителями нашего города, осело в карманах собственников. Но явно немало, судя по тому, с каким упорством защищает в Общественной палате города «рупор» «Эридана» Людмила Кротова идею о том, что провайдеры платить за пользование имуществом МКД не должны.

ЗАПУТАННАЯ СХЕМА

Если можно десятилетиями не платить жителям города, то зачем платить государству? Сегодня существуют отработанные схемы ухода от налогов. Конечно же, стоит ими воспользоваться! Плохо лишь, что схемы эти видны невооруженным взглядом.

Сегодня на территории ЗАТО Железногорск функционирует несколько сомнительно связанных между собой юридических лиц и индивидуальных предпринимателей. Вот их список:

ООО «Телемакс инжиниринг»
ООО «Телемакс»
ООО «Эридан»
ООО «Городское телевидение «Канал-12»
ООО «НЭВИ»
ООО «СПЕКТР-ТВ ПЛЮС»
ООО «Каскад»
ООО «Капитал-Инвест»
ООО «СТЭЛС»
ООО «Крастел»
ИП Кротова Людмила Георгиевна (закрыто в 2019 году)
ИП Чирва Валерий Петрович

Деятельность этих предприятий и предпринимателей вызывает подозрения по нескольким основаниям. Во-первых, это общий юридический адрес и фактическое местонахождение. Значительная часть из приведенного выше списка находится в одном и том же месте: Красноярский край, г.Железногорск, пр.Курчатова, 49.

Во-вторых, значительная часть указанных юридических лиц имеет один и тот же контактный телефон: 8 (3919)74-95-45.

В-третьих, большинство юридических лиц имеют расчетные счета в одном банке. Видимо, чтобы два раза не ходить.

Это, впрочем, понятно, поскольку, в-четвертых, бухгалтерское обслуживание большинства юрлиц обеспечивает один человек. ФИО бухгалтера имеется в распоряжении редакции.

В-пятых, для участников схемы характерно наличие родственных или брачных отношений, либо служебная подконтрольность.

Наконец, важной особенностью является то, что участники схемы осуществляют идентичные и схожие виды деятельности.

НАЛОГИ? НЕТ, НЕ СЛЫШАЛИ

При внимательном изучении ситуации становится ясно, зачем содержать такое количество юридических лиц. Подобные схемы имеют вполне конкретную цель. Как пишут специалисты ФНС, получение необоснованной налоговой выгоды путем дробления бизнеса заключается в снижении налогоплательщиком своих налоговых обязательств путем создания искусственной ситуации, когда деятельность нескольких лиц прикрывает фактическую деятельность одного налогоплательщика.

В результате можно говорить о сознательном дроблении бизнеса. Под этим термином понимают способ уклонения от уплаты налогов, который предполагает, что налогоплательщиком выстраиваются гражданско-правовые взаимоотношения с контрагентом, которые, несмотря на их соответствие нормам гражданского законодательства, не обусловлены разумными экономическими или иными деловыми причинами. Подобная деятельность обычно квалифицируется как злоупотребление правом и приводит к доначислению налогов и сборов с соответствующими разбирательствами.

Сообщество юридических лиц, известное под маркой «Эридан», ведет свой многомиллионный бизнес много лет. Если наши выводы верны, то в течение многих лет они без каких-либо правовых оснований пользуются чужим имуществом и уклоняются от своевременной и полной оплаты налогов в государственную казну.

Для прикрытия своей деятельности они содержат целый телеканал. Свое телевидение - штука дорогая. Но, видимо, овчинка стоит выделки.

Мы обоснованно считаем, что интересы жителей Железногорска и государства надо защищать. Не должно существовать «схем» и «отбивающих» эти схемы телесюжетов, которые идут в перпендикулярном закону направлении.

Петр СОРОКИН

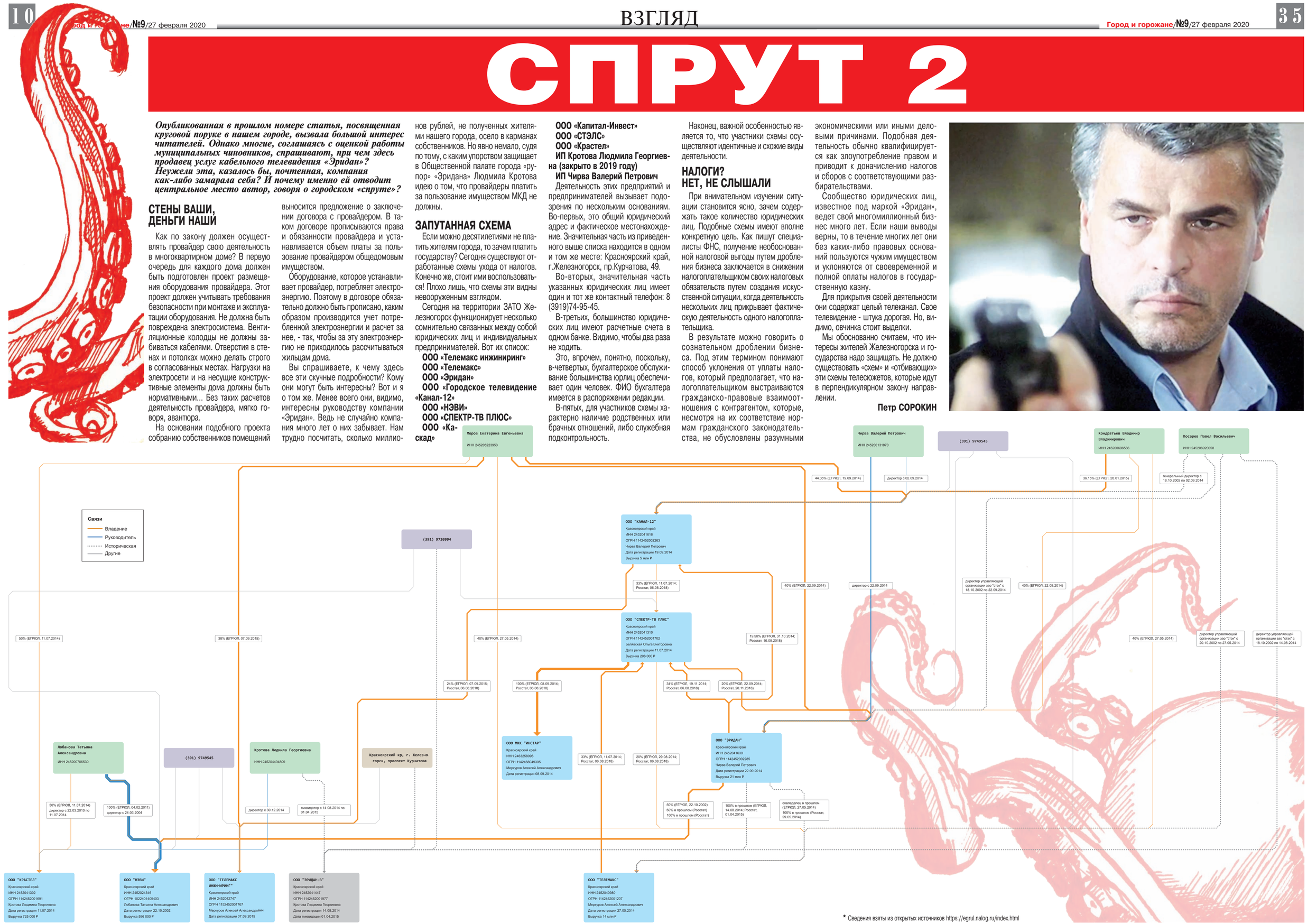

* Сведения взяты из открытых источников https://egrul.nalog.ru/index.html

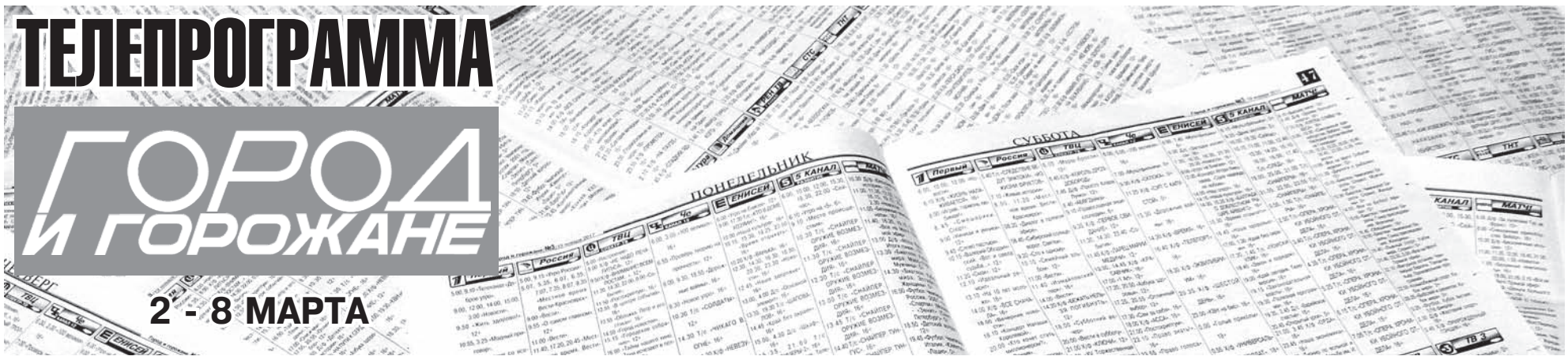

ДУША МОЯ МАСЛЕНИЦА!

29 ФЕВРАЛЯ

ПОДГОРНЫЙ

ПЛОЩАДЬ ПЕРЕД ДК «СТАРТ»

11.00 Праздничная программа

ТАРТАТ

ПЛОЩАДЬ ПЕРЕД КЛУБОМ «ЖЕЛЕЗНОДОРОЖНИК»

14.00 Праздничная программа

1 МАРТА

ПАРК КУЛЬТУРЫ И ОТДЫХА

ЦЕНТРАЛЬНАЯ АЛЛЕЯ

11.00 «К нам на блины!» - ярмарка товаров, угощений и сувениров

ТКЗ

10.00 Выставка красноярского клуба любителей кошек «Элита Сибири»

11.00 «Красота рукотворная» - выставка изделий мастеров прикладного творчества

ПАРТЕР «СПУТНИКА»

11.30 «Казачья застава»: концертная программа «Славьтесь, славьтесь казаки!» Выступление школы верховой езды «Лошадка». Показательные выступления военно-спортивных казачьих клубов (Красноярск). «Эй, ухнем!» - молодецкие командные состязания. Штурм снежной горы! «Казачество от Ермака до наших дней» - выставка военного казачьего оружия и атрибутики (Красноярск)

13.30 Запись добровольцев на соревнования по подъему на столб

15.00 Соревнования «Призовой столб»

16.00 Сожжение чучела Масленицы

ТЕРРИТОРИЯ ВОЗЛЕ ГЛАВНОГО ФОНТАНА

11.00 «У самовара я и моя Маша!» - выставка самоваров

11.00 «Городок призовых аттракционов» - состязания на ловкость, меткость и скорость

12.00 «Сумо по-русски» - шуточные поединки в костюмах сумоистов

12.00 «Соломенная мастерская» - изготовление чучелок Масленицы

СЦЕНА У ФОНТАНА

12.00 «Широкая Масленица» - концертная программа с выступлениями народных фольклорных коллективов Железногорска и Подгорного

ЗООСАД

10.00 «Крысота!» - выставка-продажа мелких грызунов

12.00 «Зоошанс!» - интерактивная игра для детей и взрослых

ПЕРВОМАЙСКИЙ

ДК «ЮНОСТЬ»

11.00 Ярмарка товаров, угощений и сувениров, «Улица масленичных забав»

12.00 «Ах, Масленица, да ты красавица» - театрализованное представление с выступлением творческих коллективов

15.00 Сожжение чучела Масленицы

ШИВЕРА

КЛУБ «ОКТЯБРЬ»

13.00 Праздничная программа

СОВЕТ ДА ЛЮБОВЬ!

20 ФЕВРАЛЯ

БЕККЕР
Андрей Владимирович
МИХАЙЛОВА
Алена Владимировна

СИНИЦЫН
Максим Андреевич
БУРОВА
Наталья Леонидовна

ОСТРОВНОЙ
Александр Александрович
ЧЕРНЯВСКАЯ
Анна Сергеевна

КОРЕНЕВ
Артур Валерьевич
БЕЛЕЦКАС
Ирина Александровна

МИХАЙЛОВ
Андрей Сергеевич
ЗОЗОЛЕВА
Любовь Викторовна

21 ФЕВРАЛЯ

ТИТОВЕЦ
Сергей Александрович
ШАТАЛИНА
Юлия Владимировна

ЧЕЛОВЕК РОДИЛСЯ

сын ИЛЬЯ
у КЛЕМЕНТЬЕВОЙ Кристины Юрьевны

БОГОСЛУЖЕНИЯ В СОБОРЕ МИХАИЛА АРХАНГЕЛА

27 ФЕВРАЛЯ **ЧЕТВЕРГ**
8.00 Прп.Авксентия. Равноап.Кирилла, учителя Словенского. Литургия.
17.00 Вечернее богослужение.

28 ФЕВРАЛЯ **ПЯТНИЦА**
8.00 Ап. от 70-ти Онисима. Прп.Пафнутия, затворника Печерского, в Дальних пещерах. Литургия.
17.00 Вечернее богослужение.

29 ФЕВРАЛЯ **СУББОТА**
8.00 Всех преподобных отцов, в подвиге просиявших. Свт.Московского Макария. Прп. Маруфа, еп.Месопотамского. Литургия.
17.00 всенощное бдение.

1 МАРТА **ВОСКРЕСЕНЬЕ**
8.00 Неделя сыропустная. Воспоминание Адамова изгнания.
Прощенное воскресенье. Вмч.Феодора Тирона. Сщмч.Ермогена, патриарха Московского и всея России, чудотворца. Заговенье на Великий пост. Литургия.
16.00 Вечернее богослужение. Чин прощения.

2 МАРТА **ПОНЕДЕЛЬНИК**
8.00 Седмица 1-я Великого поста. Свт. Льва, папы Римского. Прп.Космы Яхромского. Утреннее богослужение.
18.00 Великое повечерие с покаянным каноном Андрея Критского.

3 МАРТА **ВТОРНИК**
8.00 Апп.от 70-ти Архиппа и Филимона и мц.равноап.Апфии. Прп.Феодора Санаксарского. Утреннее богослужение.
18.00 Великое повечерие с покаянным каноном Андрея Критского.

4 МАРТА **СРЕДА**
8.00 Прп.Льва, еп.Катанского. Блгв. кн.Ярослава мудрого. Прп.Агафона Печерского, в Дальних пещерах. Литургия Преждеосвященных Даров.
18.00 Великое повечерие с покаянным каноном Андрея Критского.

КАЛЕНДАРИК МАРТ

3 МАРТА - 21 год назад открылся Центр досуга

5 МАРТА - 60 лет назад начались регулярные передачи городского радио

8 МАРТА - 68 лет со дня рождения журналиста и поэтессы Натальи Алтуниной (1952-2018)

11 МАРТА - 30 лет назад в городе зарегистрировано совместное предприятие по производству поликристаллического кремния

12 МАРТА - 17 лет назад в Вене подписано соглашение, по которому Россия обязуется закрыть три реактора, производящих оружейный плутоний в Железногорске и Северске

16 МАРТА - 27 лет назад в городе прошла первая ярмарка рассекреченных закрытых городов «Сибконверсия-93»

17 МАРТА - 66 лет назад вышел указ Президиума РСФСР о преобразовании населенного пункта комбината 815 в город областного подчинения Железногорск

20 МАРТА - 56 лет назад улицам Додоново присвоены наименования

23 МАРТА - 70 лет назад начальник строительства М. Царевский и А. Андреев прибыли на место будущего ГХК и города Красноярска-26

- 15 лет назад основана молодежная организация ГХК

31 МАРТА - 32 года назад вышел первый номер газеты «Город и горожане»

Подготовлено при содействии библиотеки им. Горького

САМЫЕ КРАСИВЫЕ

В ДК продолжается прием заявок на шоу-конкурс «Мисс Маленькая красавица-2020».

ДЛЯ УЧАСТИЯ приглашаются девочки 5-7 лет, готовые не только покорить жюри и зрителей своей непосредственностью и обаянием, но и продемонстрировать творческие способности.

Железногорским юным леди предстоит пройти четыре этапа. Презентация - общий постановочный выход и визитка каждой участницы, танцевальный конкурс, домашнее задание и дефиле в бальных платьях.

Заявки принимаются до 29 февраля на электронную почту dvoreck26@yandex.ru, также их можно принести в ДК, кабинет 49. Финал конкурса состоится 30 апреля на сцене Дворца культуры. Информация по телефону 75-31-23.

ТЕАТР ОПЕРЕТТЫ
62 ТЕАТРАЛЬНЫЙ СЕЗОН
8 марта «ЕДИНСТВЕННАЯ МОЯ»
праздничный концерт, посвященный Международному женскому дню 8 МАРТА.
Начало в 17.00 6+
13 марта «ВЕСЕННИЕ ГОЛОСА»
концерт солистов и оркестра Театра оперетты.
Начало в 19.00 12+
ГАСТРОЛИ КАНСКОГО ДРАМАТИЧЕСКОГО ТЕАТРА
18 марта «ТУРАНДОТ»
По пьесе Карло Гоцци
Начало в 19.00 16+
Касса работает: Вторник - Суббота с 11.00 до 14.00, с 15.00 до 19.00
Выходные - понедельник, воскресенье - в дни мероприятий.
Справки по тел. 75-62-30, 75-30-59 реклама

ПОНЕДЕЛЬНИК, 2 МАРТА

Первый

5.00, 9.15 Телеканал «Доброе утро»
9.00, 12.00, 15.00, 3.00 Новости
9.50 Модный приговор. (6+)
10.50 Жить здорово! (16+)
12.10, 2.10, 3.05 Время покажет. (16+)
15.10 Давай поженимся! (16+)
16.00 Мужское / Женское. (16+)
18.00 Вечерние новости (с субтитрами)
18.30, 1.10 На самом деле. (16+)
19.40 Пусть говорят. (16+)
21.00 Время
21.30 Т/с ПРЕМЬЕРА СЕЗОНА. «ТРИГГЕР». (16+)
22.30 Премьера сезона. «Док-ток». (16+)
23.30 Вечерний Ургант. (16+)
0.10 Познер. (16+)

Россия

5.00, 9.25 Утро России
9.00, 11.00, 14.00, 20.00 Вести
9.55 О самом главном. (12+)
11.25, 14.25, 17.00, 20.45 Вести. Местное время
11.45 Судьба человека с Борисом Корчевниковым. (12+)
12.50, 17.25 «60 минут». (12+)
14.45 Т/с «ТАЙНЫ СЛЕДСТВИЯ». (12+)
18.30 Андрей Малахов. Прямой эфир. (16+)
21.00 Т/с «ЖЕНСКИЕ СЕКРЕТЫ». (16+)
23.15 Вечер с Владимиром Соловьёвым. (12+)
2.00 Т/с «ПО ГОРЯЧИМ СЛЕДАМ». (12+)
3.40 Т/с «СВАТЫ». (12+)

ТВЦ

СПЕКТР-ТВ

6.00 «Настроение»
8.10 Х/ф «ЗА ВИТРИНОЙ УНИВЕРМАГА». (12+)
10.00 Д/ф «Евгения Глушенко. Влюблена по собственному желанию». (12+)
10.55 Городское собрание. (12+)
11.30, 14.30, 17.50, 22.00, 0.00 События
11.50 Т/с «ОНА НАПИСАЛА УБИЙСТВО». (12+)
13.40 «Мой герой». (12+)
14.50 Город новостей
15.05, 3.25 Т/с «ОТЕЦ БРАУН». (16+)
16.55 «Естественный отбор». (12+)
18.25 Т/с «КТО ТЫ?» (16+)
22.30, 2.15 Специальный репортаж. (16+)
23.05, 1.35 «Знак качества». (16+)
0.35 Петровка, 38. (16+)
0.55 Д/ф «Бес в ребро». (16+)
2.40 Д/ф «Засекреченная любовь. Земля и небо резидента». (12+)
4.55 «Смех с доставкой на дом». (12+)
5.50 «Ералаш». (6+)

Че

КАНАЛ 12

6.00, 1.00 Т/с «БЕЛЫЕ ВОЛКИ». (16+)
8.00, 2.50 Т/с «БЕЛЫЕ ВОЛКИ-2». (16+)
9.00, 18.30 «Остановите Витю!» (16+)
9.30, 11.30 «Дорожные войны 2.0». (16+)
10.00 «Дорожные войны. Лучшее». (16+)
12.00 Т/с «МЕЧ». (16+)
15.00 «Вне закона. Преступление и наказание». (16+)
16.30, 21.00 «Решала». (16+)
19.00 «Дорога». (16+)
23.00 «Опасные связи». (18+)
0.00 «+100500». (18+)
3.40 Х/ф «МОНСТРО». (16+)
4.50 «Улетное видео». (16+)

ЕНИСЕЙ

6.00 «Утро на Енисее». (12+)
9.00, 17.30 Т/с «ОДЕССА-МАМА». (16+)
10.00 Итоги. (16+)
10.30 «Законодательная власть». (16+)
10.45 «Проводник». (16+)
11.45, 16.25, 21.30 «Полезная программа». (16+)
11.50 Д/с «Вне зоны». (16+)
12.10 «Закон и порядок». (16+)
12.25, 19.45 «Модные советы». (12+)
12.30, 2.35 Д/с «На пределе». (12+)
13.00, 3.15 «Зверская работа». (12+)
14.00 «Край без окраин». (12+)
14.15 Х/ф «ПРОСТО САША». (12+)
16.15 «Что и как». (12+)
16.30, 18.30, 21.00, 23.30 Новости. (16+)
16.45, 0.15 Новости районов. (16+)
17.00 М/ф «Мультфильмы». (6+)
17.25, 0.30, 5.55 «Давайте пробовать». (16+)
19.00 Матч Плей-офф. 1/8 финала Кубка Петрова. ХК «Сокол» - ХК «Барс» (Казань). Игра 5. Прямая трансляция
19.30, 0.35, 5.40 «Наш спорт». (16+)
19.50 Матч Плей-офф. 1/8 финала Кубка Петрова. ХК «Сокол» - ХК «Барс» (Казань). Игра 5
21.35, 0.00 «Интервью». (12+)
21.50, 4.05 Х/ф «ЗВУКИ МУЗЫКИ». (16+)
0.50 Х/ф «КУКЛА». (16+)

5 КАНАЛ

РАЗВИТИЕ

5.00, 9.00, 13.00, 18.30, 3.15 «Известия»
5.35 Д/ф «Собачье сердце, или Цена заблуждения». (12+)
6.15, 7.05, 8.05, 9.25, 10.25, 11.20, 12.15, 13.25, 13.50, 14.40, 15.40, 16.35, 17.35 Т/с «ВЫСОКИЕ СТАВКИ». (16+)
19.00 Т/с «ВЕЛИКОЛЕПНАЯ ПЯТЕРКА». (16+)
19.50, 20.40, 21.25, 22.15, 0.25 Т/с «СЛЕД». (16+)
23.10 Т/с «ВЕЛИКОЛЕПНАЯ ПЯТЕРКА-2». (16+)
0.00 «Известия. Итоговый выпуск»
1.10, 1.45, 2.15, 2.50 Т/с «ДЕТЕКТИВЫ». (16+)
3.20, 4.05 Т/с «СТРАСТЬ-2». (16+)

МАТЧ!

6.20 Бобслей и скелетон. Чемпионат мира. Трансляция из Германии. (0+)
8.00 Футбол. ПСВ - «Фейеноорд». Чемпионат Нидерландов. (0+)
10.00 «Вся правда про...» (12+)
10.30 «Самые сильные». (12+)
11.00, 12.55, 13.50, 15.15, 17.55, 21.20 Новости
11.05, 15.20, 18.00, 21.25, 2.10 Все на Матч!
13.00 Биатлон. Чемпионат Европы. Гонка преследования. Мужчины. Трансляция из Белоруссии. (0+)
13.55 Биатлон. Чемпионат Европы. Гонка преследования. Женщины. Трансляция из Белоруссии. (0+)
14.45 Биатлон с Дмитрием Губерниевым. (12+)
15.55 Футбол. «Лейпциг» - «Байер». Чемпионат Германии. (0+)
18.45 Футбол. «Астон Вилла» - «Манчестер Сити». Кубок Английской лиги. Финал. (0+)
21.00 Специальный репортаж. (12+)
21.55 «Ярушин Хоккей Шоу». (12+)
22.25 Континентальный вечер
22.55 Хоккей. КХЛ. 1/4 финала конференции «Запад». Прямая трансляция
2.40 Футбол. «Портсмут» - «Арсенал». Кубок Англии. 1/8 финала. Прямая трансляция
4.40 Тотальный футбол. (12+)
5.40 Х/ф «ПАРНЫЙ УДАР». (12+)

Культура

6.30, 7.00, 7.30, 10.00, 15.00, 19.30, 23.45 Новости культуры
6.35 Пешком...
7.05 Д/с «Русская Атлантида»
7.35 Х/ф «ДОБРЯКИ»
8.50 Д/ф «Георгий Бурков»
9.30 Д/ф «Другие Романовы»
10.15 Наблюдатель
11.10, 1.15 XX век
12.15, 18.45, 0.35 Власть факта
13.00 Д/с «Дороги старых мастеров»
13.10 Д/ф «Дикие истории Ираклия Квирикадзе»
14.05 Д/с «Красивая планета»
14.20, 2.15 Д/ф «Бенкендорф. О бедном жандарме замолвите слово...»
15.10 Новости. Подробно
15.25 Д/с «Бабий век»
15.55 Агора
17.00 Т/с «СЛЕДСТВИЕ ВЕДУТ ЗНАТОКИ»
19.45 Главная роль
20.05 Правила жизни
20.30 Спокойной ночи, малыши!
20.45 Д/ф «Настоящая война престолов»
21.30 Сати. Нескучная классика...
22.10 Т/с «РОЖДЕННАЯ ЗВЕЗДОЙ»
22.55 Меж двух кулис
0.05 Открытая книга

Домашний

ТВК

6.30 Д/с «Знать будущее. Жизнь после Ванги». (16+)
7.20 «По делам несовершеннолетних». (16+)
8.20 «Давай разведёмся!» (16+)
9.25 «Тест на отцовство». (16+)
11.30, 5.10 Д/с «Реальная мистика». (16+)
12.35, 3.45 Д/с «Понять. Простить». (16+)
14.30, 3.20 Д/с «Порча». (16+)
15.00 Х/ф «ВОЗМЕЗДИЕ». (16+)
19.00 Т/с «КУРОРТНЫЙ РОМАН». (16+)
23.25 Т/с «УРАВНЕНИЕ ЛЮБВИ». (16+)
1.30 Т/с «БРАК ПО ЗАВЕЩАНИЮ. ТАНЦЫ НА УГЛЯХ». (16+)
6.05 «Домашняя кухня». (16+)

РЕН ТВ

7 КАНАЛ

5.00 «Территория заблуждений» с Игорем Прокопенко. (16+)
6.00 «Документальный проект». (16+)
7.00 «С бодрым утром!» (16+)
8.30, 12.30, 16.30, 19.30, 23.00 «Новости». (16+)
9.00 Засекреченные списки. (16+)
11.00 «Как устроен мир с Тимофеем Баженовым». (16+)
12.00, 16.00, 19.00 «Информационная программа 112». (16+)
13.00 «Загадки человечества с Олегом Шишкиным». (16+)
14.00 «Невероятно интересные истории». (16+)
15.00 Документальный спецпроект. (16+)
17.00 «Тайны Чапман». (16+)
18.00 «Самые шокирующие гипотезы». (16+)
20.00 Х/ф «БИТВА ТИТАНОВ». (16+)
22.00 «Водить по-русски». (16+)
23.30 «Неизвестная история». (16+)
0.30 Х/ф «КНИГА ИЛАЯ». (16+)
2.30 Х/ф «БРУКЛИН». (16+)
4.10 Х/ф «СТОЛИК №19». (16+)

СТС

ПРИМА-ТВ

6.00, 5.50 Ералаш. (0+)
6.15 М/с «Приключения Вуди и его друзей». (0+)
6.35 М/с «Охотники на троллей». (6+)
7.00 Т/с «90-Е. ВЕСЕЛО И ГРОМКО». (16+)
8.00 «Дело было вечером». (16+)
9.00 «Шоу «Уральских пельменей». (16+)
9.55 М/ф «Мегамозг». (0+)
11.40 М/ф «Монстры на каникулах-3. Море зовёт». (12+)
13.30 Х/ф «ЧАРЛИ И ШОКОЛАДНАЯ ФАБРИКА». (12+)
15.55 Т/с «ФИЛАТОВ». (16+)
19.00 Т/с ПРЕМЬЕРА! «ФИЛАТОВ». (16+)
20.00 Х/ф «ФОКУС». (16+)
22.00 Х/ф «ПРАВИЛА СЪЕМА: МЕТОД ХИТЧА». (12+)
0.30 «Кино в деталях» с Фёдором Бондарчуком. (18+)
1.30 М/ф «Мы - монстры!» (6+)
3.05 Х/ф «СЕМЕЙНОЕ ОГРАБЛЕНИЕ». (16+)
4.25 «6 кадров». (16+)
4.45 М/ф «Возвращение блудного попугая». (0+)
5.15 М/ф «Утро попугая Кеши». (0+)
5.25 М/ф «Братья Лю». (0+)

ТНТ

7.00, 7.30, 8.00, 8.30 ТНТ. Gold. (16+)
9.00 Дом-2. Lite. (16+)
10.15 Дом-2. Остров любви. (16+)
11.30 Бородина против Бузовой. (16+)
12.30 «Дом-2. Спаси свою любовь». (16+)
13.30 «Холостяк». (16+)
15.30, 16.00, 16.30, 17.00, 17.30 Т/с «УНИВЕР». (16+)
18.00 Однажды в России. (16+)
19.00 Т/с «ПОЛИЦЕЙСКИЙ С РУБЛЕВКИ». (16+)
20.00, 20.30 Т/с «ВОЙНА СЕМЕЙ». (16+)
21.00 Где логика? (16+)
22.00 Т/с «ДОМАШНИЙ АРЕСТ». (16+)
23.30 Дом-2. Город любви. (16+)
0.30 Дом-2. После заката. (16+)
1.30 Х/ф «У ХОЛМОВ ЕСТЬ ГЛАЗА». (18+)
3.10, 4.00 «Stand Up». (16+)
4.50, 5.45 «Открытый микрофон». (16+)
6.30 ТНТ. Best. (16+)

НТВ

АФОНТОВО-22

5.15, 3.45 Т/с «ПСЕВДОНИМ «АЛБАНЕЦ». (16+)
6.00 Утро. Самое лучшее. (16+)
8.00, 10.00, 13.00, 16.00, 19.00, 0.00 Сегодня
8.20 Т/с «МОСКВА. ТРИ ВОКЗАЛА». (16+)
9.20, 10.20, 1.20 Т/с «МОРСКИЕ ДЬЯВОЛЫ». (16+)
13.25 Обзор. Чрезвычайное происшествие
14.00 Место встречи. (16+)
16.25 Следствие вели... (16+)
17.10 ДНК. (16+)
18.10, 19.40 Т/с «ПЁС». (16+)
21.00 Т/с «НЕВСКИЙ. ТЕНЬ АРХИТЕКТОРА». (16+)
23.10 Основано на реальных событиях. (16+)
0.10 Поздняков. (16+)
0.25 Мы и наука. Наука и мы. (12+)

ТВ 3

6.00 М/ф «Мультфильмы». (0+)
9.20, 9.55, 10.30, 17.30, 18.00 Д/с «Слепая». (16+)
11.00, 11.30, 16.00, 16.30 Гадалка. (16+)
12.00, 13.00, 14.00 Не ври мне. (12+)
15.00 Мистические истории. Начало. (16+)
17.00 Д/с «Очевидцы». (16+)
18.30, 19.30 Т/с «СЛЕДСТВИЕ ПО ТЕЛУ». (16+)
20.30, 21.15, 22.10 Т/с «КАСЛ». (12+)
23.00 Х/ф «22 ПУЛИ: БЕССМЕРТНЫЙ». (16+)
1.30, 2.15, 3.00 Т/с «ПОМНИТЬ ВСЕ». (16+)
3.45, 4.30, 5.15 Д/с «Городские легенды». (16+)

ДОМ КИНО 2

6.40 Х/ф «ПРЕДВАРИТЕЛЬНОЕ РАССЛЕДОВАНИЕ». (12+)
8.10 Х/ф «ОТВЕТНЫЙ ХОД». (12+)
9.30 Х/ф «ГУСАРСКАЯ БАЛЛАДА». (12+)
11.20 Т/с «СВАТЫ». (16+)
15.00, 2.00 Т/с «ДЕТЕКТИВЫ». (16+)
17.30 Х/ф «Я ШАГАЮ ПО МОСКВЕ». (12+)
19.00 Х/ф «ОПЕКУН». (12+)
20.35 Х/ф «МУЖИКИ!..» (6+)
22.25 Х/ф «МИМИНО». (12+)
0.15 Х/ф «АФОНЯ». (12+)
4.30 Х/ф «НЕВЕРОЯТНЫЕ ПРИКЛЮЧЕНИЯ ИТАЛЬЯНЦЕВ В РОССИИ». (12+)

Звезда

6.00 «Сегодня утром». (12+)
8.00, 13.00, 21.15 Новости дня
8.20 Д/с «Легенды госбезопасности». (16+)
9.20, 13.20 Т/с «ПРАВО НА ПОМИЛОВАНИЕ». (16+)
13.40, 14.05 Х/ф «С ДОНА ВЫДАЧИ НЕТ». (16+)
14.00, 18.00 Военные новости
15.40 Х/ф «РЫСЬ». (16+)
18.10 Д/с «Хроника Победы». (12+)
18.30 «Специальный репортаж». (12+)
18.55 Д/с «Охотники за нацистами». (16+)
19.40 «Скрытые угрозы» с Николаем Чиндяйкиным. (12+)
20.25 Д/с «Загадки века с Сергеем Медведевым». (12+)
21.30 «Открытый эфир». (12+)
23.05 «Между тем» с Наталией Метлиной. (12+)
23.40 Х/ф «ЧУЖАЯ РОДНЯ». (0+)
1.35 Х/ф «ЛЕТУЧАЯ МЫШЬ». (0+)
3.45 Х/ф «ГОЛУБЫЕ МОЛНИИ». (6+)
5.05 Д/ф «После премьеры - расстрел. История одного предательства». (12+)

ТЕЛЕКАНАЛ «Ю»

5.00, 8.00 «Папа попал». (12+)
7.10 «Europa plus чарт». (16+)
9.10 «Беременна в 16». (16+)
10.10, 20.40 «Мастершеф». (16+)
15.20 Моя свекровь - монстр. (16+)
17.30 «Обмен женами». (16+)
0.05 Т/с «МЫСЛИТЬ КАК ПРЕСТУПНИК». (16+)
2.40 «Я стесняюсь своего тела». (16+)

Карусель

5.00 «Ранние пташки». (0+)
6.55, 7.30 «Чик-зарядка». (0+)
7.00 «С добрым утром, малыши!» (0+)
7.35 М/с «Маджики». (0+)
8.05 М/с «Бинг». (0+)
8.40 М/с «Турбозавры». (0+)
9.20 «Лабораториум. Маленькие исследователи». (0+)
9.40 М/с «Союзмультфильм» представляет: «Весёлая карусель». (0+)
10.25 М/с «Роботы-поезда». (0+)
11.00 М/с «Робокар Поли и его друзья». (0+)
11.35 М/с «Аркадий Паровозов спешит на помощь!» (0+)
11.40 М/с «Оранжевая корова». (0+)
12.15 М/с «Гормити». (6+)
12.40 М/с «Трансформеры. Боты-спасатели. Академия». (0+)
13.05 М/с «Трансформеры. Кибервселенная». (6+)
13.25 М/с «Смешарики. Новые приключения». (0+)
14.00 «Навигатор. Новости». (0+)
14.10 М/с «Смурфики». (0+)
14.35 «Как устроен город». (0+)
14.40 М/с «Маша и Медведь». (0+)
15.40 «Танцоры». (0+)
16.00 М/с «Бурёнка Даша». (0+)
16.10 М/с «Приключения Барби в доме мечты». (0+)
16.30 М/с «Лео и Тиг». (0+)
17.20 М/с «Пластилинки». (0+)
17.25 М/с «Три кота». (0+)
18.20 М/с «Дружба - это чудо». (0+)
18.45 М/с «Щенячий патруль». (0+)
19.10 М/с «44 котёнка». (0+)
19.35 М/с «Ми-Ми-Мишки». (0+)
20.25 М/с «Истории Сильваниан Фэмилис». (0+)
20.30 «Спокойной ночи, малыши!» (0+)
20.45 М/с «Лунтик и его друзья». (0+)
22.00 М/с «Эволюция Черепашек-ниндзя». (6+)
22.25 М/с «Фьюжн Макс». (6+)

ВНИМАНИЕ! ТЕЛЕКОМПАНИИ МОГУТ ВНОСИТЬ ИЗМЕНЕНИЯ В СЕТКУ ВЕЩАНИЯ.

Первый

5.00, 9.15 Телеканал «Доброе утро»
9.00, 12.00, 15.00, 3.00 Новости
9.50 Модный приговор. (6+)
10.50 Жить здорово! (16+)
12.10, 2.10, 3.05 Время покажет. (16+)
15.10 Давай поженимся! (16+)
16.00 Мужское / Женское. (16+)
18.00 Вечерние новости (с субтитрами)
18.30, 1.10 На самом деле. (16+)
19.40 Пусть говорят. (16+)
21.00 Время
21.30 Т/с ПРЕМЬЕРА СЕЗОНА. «ТРИГГЕР». (16+)
22.30 Премьера сезона. «Док-ток». (16+)
23.30 Вечерний Ургант. (16+)
0.10 Право на справедливость. (16+)

Россия

5.00, 9.25 Утро России
9.00, 11.00, 14.00, 20.00 Вести
9.55 О самом главном. (12+)
11.25, 14.25, 17.00, 20.45 Вести. Местное время
11.45 Судьба человека с Борисом Корчевниковым. (12+)
12.50, 17.25 «60 минут». (12+)
14.45 Т/с «ТАЙНЫ СЛЕДСТВИЯ». (12+)
18.30 Андрей Малахов. Прямой эфир. (16+)
21.00 Т/с «ЖЕНСКИЕ СЕКРЕТЫ». (16+)
23.15 Вечер с Владимиром Соловьёвым. (12+)
2.00 Т/с «ПО ГОРЯЧИМ СЛЕДАМ». (12+)
3.40 Т/с «СВАТЫ». (12+)

ТВЦ

СПЕКТР-ТВ

6.00 «Настроение»
8.10 «Доктор И...» (16+)
8.45 Х/ф «НОЧНОЙ ПАТРУЛЬ». (12+)
10.35 Д/ф «Татьяна Окуневская. Качели судьбы». (12+)
11.30, 14.30, 17.50, 22.00 События
11.50 Т/с «ОНА НАПИСАЛА УБИЙСТВО». (12+)
13.40 «Мой герой». (12+)
14.50 Город новостей
15.05, 3.25 Т/с «ОТЕЦ БРАУН». (16+)
17.00 «Естественный отбор». (12+)
18.15 Т/с «КТО ТЫ?» (16+)
22.30, 2.15 «Осторожно, мошенники!» (16+)
23.05, 1.35 Д/ф «Екатерина Фурцева. Жертва любви». (16+)
0.00 События. 25-й час
0.35 Петровка, 38. (16+)
0.55 Д/ф «Тайны советских миллионеров». (16+)
2.40 Д/ф «Засекреченная любовь. Служебный брак». (12+)
4.55 «Смех с доставкой на дом». (12+)
5.50 «Ералаш». (6+)

Че

КАНАЛ 12

6.00, 1.00 Т/с «БЕЛЫЕ ВОЛКИ-2». (16+)
9.00, 18.30 «Остановите Витю!» (16+)
9.30, 11.30 «Дорожные войны 2.0». (16+)
10.00 «Дорожные войны. Лучшее». (16+)
12.00 Т/с «МЕЧ». (16+)
15.00 «Вне закона. Преступление и наказание». (16+)
16.30, 21.00 «Решала». (16+)
19.00 «Дорога». (16+)
23.00 «Опасные связи». (18+)
0.00 «+100500». (18+)
3.30 Х/ф «ДНИ ГРОМА». (16+)
5.15 «Улетное видео». (16+)

ЕНИСЕЙ

6.00 «Утро на Енисее». (12+)
9.00, 17.30 Т/с «ОДЕССА-МАМА». (16+)
10.00, 16.30, 18.30, 20.30, 23.30 Новости. (16+)
10.30, 12.10, 14.00 «Наш спорт». (16+)
10.45 Т/с «ЛОНДОНГРАД». (16+)
11.45, 17.25, 0.30 «Модные советы». (12+)
11.50, 16.10, 19.20, 23.15 Д/с «Вне зоны». (16+)
12.25, 19.15, 5.55 «Полезная программа». (16+)
12.30, 2.35 Д/с «На пределе». (12+)
13.00, 3.15 «Зверская работа». (12+)
14.15, 0.35 Т/с «СЕМЕЙНЫЙ БИЗНЕС». (16+)
15.15 Т/с «МУЖЧИНЫ НЕ ПЛАЧУТ». (16+)
16.25, 21.00 «Давайте пробовать». (16+)
16.45, 0.15 Новости районов. (16+)
17.00 М/ф «Мультфильмы». (6+)
19.00, 1.25, 5.40 «Наша экономика». (12+)
19.30 Т/с «КОЛЫБЕЛЬ НАД БЕЗДНОЙ». (16+)
21.05, 0.00 «Интервью». (12+)
21.20, 4.05 Х/ф «ФОТО НА ДОКУМЕНТЫ». (12+)
1.40 Т/с «ЗАКРЫТАЯ ШКОЛА». (16+)

5 КАНАЛ

РАЗВИТИЕ

5.00, 9.00, 13.00, 18.30, 3.25 «Известия»
5.50, 6.30, 7.15, 8.05 Т/с «СНАЙПЕР-2. ТУНГУС». (16+)
9.25 Д/с «Моя правда». (16+)
10.25, 11.20, 12.20, 13.25, 13.50, 14.45, 15.40, 16.35, 17.35, 3.35, 4.20 Т/с «ДИКИЙ». (16+)
19.00 Т/с «ВЕЛИКОЛЕПНАЯ ПЯТЕРКА». (16+)
19.50, 20.35, 21.25, 22.15, 0.25 Т/с «СЛЕД». (16+)
23.10 Т/с «ВЕЛИКОЛЕПНАЯ ПЯТЕРКА-2». (16+)
0.00 «Известия. Итоговый выпуск»
1.10, 1.45, 2.10, 2.35, 3.00 Т/с «ДЕТЕКТИВЫ». (16+)

МАТЧ!

7.45, 15.50 «Олимпийский гид». (12+)
8.15 Профессиональный бокс. Х. Байсангуров - А. Торосян. «Короли нокаутов». Трансляция из Санкт-Петербурга. (16+)
10.00 «Вся правда про...» (12+)
10.30 «Самые сильные». (12+)
11.00, 12.55, 16.20, 18.55, 20.15, 23.25, 2.00Новости
11.05, 16.25, 19.00, 23.30, 2.05, 4.40 Все на Матч!
13.00 Футбол. Российская Премьер-лига. (0+)
14.50 Тотальный футбол. (12+)
16.55 Футбол. «Сампдория» - «Верона». Чемпионат Италии. (0+)
19.55 Специальный репортаж. (12+)
20.20 Континентальный вечер
20.50 Хоккей. КХЛ. 1/4 финала конференции «Восток». Прямая трансляция
0.00 Футбол. Лига Наций. Сезон 2020-2021. Жеребьёвка группового этапа. Прямая трансляция из Нидерландов
0.40 Все на футбол!
1.10 Специальный обзор. (12+)
1.30 «Новая школа. Молодые тренеры России». (12+)
2.40 Футбол. «Челси» - «Ливерпуль». Кубок Англии. 1/8 финала. Прямая трансляция
5.25 Баскетбол. «Жальгирис» (Литва) - «Химки» (Россия). Евролига. Мужчины. (0+)

Культура

6.30, 7.00, 7.30, 10.00, 15.00, 19.30, 23.45 Новости культуры
6.35 Пешком...
7.05, 20.05 Правила жизни
7.35, 14.10, 20.45 Д/ф «Настоящая война престолов»
8.25 Легенды мирового кино
8.55, 12.00 Д/с «Красивая планета»
9.10, 22.10 Т/с «РОЖДЕННАЯ ЗВЕЗДОЙ»
10.15 Наблюдатель
11.10, 1.30 XX век
12.15, 18.40, 0.45 «Тем временем. Смыслы» с Александром Архангельским
13.05 Д/с «Первые в мире»
13.20 Д/ф «Юрий Олеша. По кличке Писатель»
15.10 Новости. Подробно
15.25 Д/с «Бабий век»
15.50 Эрмитаж
16.20 Д/с «Дивы»
17.25 Т/с «СЛЕДСТВИЕ ВЕДУТ ЗНАТОКИ»
19.45 Главная роль
20.30 Спокойной ночи, малыши!
21.30 Искусственный отбор
22.55 Меж двух кулис
0.05 Д/ф «Музы Юза». (16+)
2.15 Д/ф «Константин Сергеев. Уроки жизни»

Домашний

ТВК

6.30 «6 кадров». (16+)
7.00 «По делам несовершеннолетних». (16+)
8.00 «Давай разведёмся!» (16+)
9.05 «Тест на отцовство». (16+)
11.10, 5.15 Д/с «Реальная мистика». (16+)
12.10, 3.50 Д/с «Понять. Простить». (16+)
14.05, 3.25 Д/с «Порча». (16+)
14.40 Т/с «КУРОРТНЫЙ РОМАН». (16+)
19.00 Т/с «КУРОРТНЫЙ РОМАН-2». (16+)
23.35 Т/с «УРАВНЕНИЕ ЛЮБВИ». (16+)
1.40 Т/с «БРАК ПО ЗАВЕЩАНИЮ. ТАНЦЫ НА УГЛЯХ». (16+)
6.05 «Домашняя кухня». (16+)

РЕН ТВ

7 КАНАЛ

5.00 Х/ф «СТОЛИК №19». (16+)
5.30 «Территория заблуждений» с Игорем Прокопенко. (16+)
6.00, 15.00 «Документальный проект». (16+)
7.00 «С бодрым утром!» (16+)
8.30, 12.30, 16.30, 19.30, 23.00 «Новости». (16+)
9.00 «Неизвестная история». (16+)
10.00 Засекреченные списки. (16+)
11.00 «Как устроен мир с Тимофеем Баженовым». (16+)
12.00, 16.00, 19.00 «Информационная программа 112». (16+)
13.00, 23.30 «Загадки человечества с Олегом Шишкиным». (16+)
14.00 «Невероятно интересные истории». (16+)
17.00, 3.20 «Тайны Чапман». (16+)
18.00, 2.30 «Самые шокирующие гипотезы». (16+)
20.00 Х/ф «ГНЕВ ТИТАНОВ». (16+)
21.50 «Водить по-русски». (16+)
0.30 Х/ф «НА ГРАНИ». (16+)

СТС

ПРИМА-ТВ

6.00, 5.50 Ералаш. (0+)
6.15 М/с «Приключения Вуди и его друзей». (0+)
6.35 М/с «Охотники на троллей». (6+)
7.00 Т/с «90-Е. ВЕСЕЛО И ГРОМКО». (16+)
8.00, 17.55 Т/с «ФИЛАТОВ». (16+)
9.00 «Уральские пельмени». (16+)
9.25 М/ф «Дорога на Эльдорадо». (6+)
11.05 Х/ф «ПРАВИЛА СЪЕМА: МЕТОД ХИТЧА». (12+)
13.30 Т/с «ОТЕЛЬ «ЭЛЕОН». (16+)
19.00 Т/с ПРЕМЬЕРА! «ФИЛАТОВ». (16+)
20.00 Х/ф «МЕЖДУ НЕБОМ И ЗЕМЛЁЙ». (12+)
21.55 Х/ф «ПРИВИДЕНИЕ». (16+)
0.30 Х/ф «СЕМЕЙНОЕ ОГРАБЛЕНИЕ». (16+)
2.15 Х/ф «ПАТРИОТ». (16+)
4.45 М/ф «Приключения Буратино». (0+)

ТНТ

7.00, 7.30, 8.00, 8.30 ТНТ. Gold. (16+)
9.00 Дом-2. Lite. (16+)
10.15 Дом-2. Остров любви. (16+)
11.30 Бородина против Бузовой. (16+)
12.30 «Дом-2. Спаси свою любовь». (16+)
13.30, 14.00, 14.30 Т/с «РЕАЛЬНЫЕ ПАЦАНЫ». (16+)
15.00, 15.30, 16.00, 16.30, 17.00, 17.30 Т/с «УНИВЕР». (16+)
18.00 Однажды в России. (16+)
19.00 Т/с «ПОЛИЦЕЙСКИЙ С РУБЛЕВКИ». (16+)
20.00, 20.30 Т/с «ВОЙНА СЕМЕЙ». (16+)
21.00 Импровизация. (16+)
22.00 Т/с «ДОМАШНИЙ АРЕСТ». (16+)
23.30 Дом-2. Город любви. (16+)
0.35 Дом-2. После заката. (16+)
1.40 Х/ф «У ХОЛМОВ ЕСТЬ ГЛАЗА-2». (18+)
3.00, 3.55 «Stand Up». (16+)
4.50, 5.40 «Открытый микрофон». (16+)
6.30 ТНТ. Best. (16+)

НТВ

АФОНТОВО-22

5.15, 3.40 Т/с «ПСЕВДОНИМ «АЛБАНЕЦ». (16+)
6.00 Утро. Самое лучшее. (16+)
8.00, 10.00, 13.00, 16.00, 19.00, 0.00 Сегодня
8.20 Т/с «МОСКВА. ТРИ ВОКЗАЛА». (16+)
9.20, 10.20, 1.05 Т/с «МОРСКИЕ ДЬЯВОЛЫ». (16+)
13.25 Обзор. Чрезвычайное происшествие
14.00 Место встречи. (16+)
16.25 Следствие вели... (16+)
17.10 ДНК. (16+)
18.10, 19.40 Т/с «ПЁС». (16+)
21.00 Т/с «НЕВСКИЙ. ТЕНЬ АРХИТЕКТОРА». (16+)
23.10 Основано на реальных событиях. (16+)
0.10 «Крутая история» с Татьяной Митковой. (12+)

ТВ 3

6.00 М/ф «Мультфильмы». (0+)
9.20, 9.55, 10.30, 17.30, 18.00 Д/с «Слепая». (16+)
11.00, 11.30, 16.00, 16.30 Гадалка. (16+)
12.00, 13.00, 14.00 Не ври мне. (12+)
15.00 Мистические истории. Начало. (16+)
17.00 Д/с «Очевидцы». (16+)
18.30, 19.30 Т/с «СЛЕДСТВИЕ ПО ТЕЛУ». (16+)
20.30, 21.15, 22.10 Т/с «КАСЛ». (12+)
23.00 Х/ф «ФИНАЛЬНЫЙ СЧЁТ». (16+)
1.15 Х/ф «КРИП». (16+)
2.45, 3.45, 4.30, 5.15 Громкие дела. (16+)

ДОМ КИНО

2

6.25 Х/ф «СВОЙ СРЕДИ ЧУЖИХ, ЧУЖОЙ СРЕДИ СВОИХ». (12+)
8.00 Х/ф «ЧАСТНАЯ ЖИЗНЬ». (12+)
9.45 Х/ф «БЕРЕГИТЕ МУЖЧИН!» (12+)
11.20 Т/с «СВАТЫ». (16+)
15.00, 2.00 Т/с «ДЕТЕКТИВЫ». (16+)
18.00 Х/ф «КАЛИНА КРАСНАЯ». (16+)
20.05 Х/ф «ШИРЛИ-МЫРЛИ». (16+)
22.40 Х/ф «ГДЕ НАХОДИТСЯ НОФЕЛЕТ?» (12+)
0.15 Х/ф «СПОРТЛОТО-82». (6+)
4.30 Х/ф «КАВКАЗСКАЯ ПЛЕННИЦА, ИЛИ НОВЫЕ ПРИКЛЮЧЕНИЯ ШУРИКА». (6+)

Звезда

6.00 «Сегодня утром». (12+)
8.00, 13.00, 21.15 Новости дня
8.20, 13.20, 14.05 Т/с «ВОСХОЖДЕНИЕ НА ОЛИМП». (12+)
14.00, 18.00 Военные новости
18.10 Д/с «Хроника Победы». (12+)
18.30 «Специальный репортаж». (12+)
18.55 Д/с «Охотники за нацистами». (16+)
19.40 «Легенды армии» с Александром Маршалом. (12+)
20.25 Д/с «Улика из прошлого». (16+)
21.30 «Открытый эфир». (12+)
23.05 «Между тем» с Наталией Метлиной. (12+)
23.40 Х/ф «В НЕБЕ «НОЧНЫЕ ВЕДЬМЫ». (6+)
1.15 Х/ф «НЕБЕСНЫЕ ЛАСТОЧКИ». (0+)
3.25 Х/ф «ЛЕТУЧАЯ МЫШЬ». (0+)

ТЕЛЕКАНАЛ «Ю»

5.25 «Папа попал». (12+)
9.25 «Беременна в 16». (16+)
10.30, 20.40 «Мастершеф». (16+)
15.20 Моя свекровь - монстр. (16+)
17.30 «Обмен домами». (16+)
0.25 Т/с «МЫСЛИТЬ КАК ПРЕСТУПНИК». (16+)
2.55 «Я стесняюсь своего тела». (16+)

Карусель

5.00 «Ранние пташки». (0+)
6.55, 7.30 «Чик-зарядка». (0+)
7.00 «С добрым утром, малыши!» (0+)
7.35 М/с «Маджики». (0+)
8.05 М/с «Бинг». (0+)
8.40 М/с «Турбозавры». (0+)
9.20 «Magic English». (0+)
9.40 М/ф «Союзмультфильм» представляет: «Мама-цапля». (0+)
9.50 М/ф «Морошка». (0+)
10.00 М/с «Весёлая карусель». (0+)
10.25 М/с «Роботы-поезда». (0+)
11.00 М/с «Робокар Поли и его друзья». (0+)
11.35 М/с «Аркадий Паровозов спешит на помощь!» (0+)
11.40 М/с «Оранжевая корова». (0+)
12.15 М/с «Гормити». (6+)
12.40 М/с «Трансформеры. Боты-спасатели. Академия». (0+)
13.05 М/с «Трансформеры. Кибервселенная». (6+)
13.25 М/с «Смешарики. Новые приключения». (0+)
14.00 «Навигатор. Новости». (0+)
14.10 М/с «Смурфики». (0+)
14.35 «Как устроен город». (0+)
14.40 М/с «Маша и Медведь». (0+)
15.40 «Танцоры». (0+)
16.00 М/с «Бурёнка Даша». (0+)
16.10 М/с «Приключения Барби в доме мечты». (0+)
16.30 М/с «Лео и Тиг». (0+)
17.20 М/с «Пластилинки». (0+)
17.25 М/с «Три кота». (0+)
18.20 М/с «Дружба - это чудо». (0+)
18.45 М/с «Щенячий патруль». (0+)
19.10 М/с «44 котёнка». (0+)
19.35 М/с «Ми-Ми-Мишки». (0+)
20.25 М/с «Истории Сильваниан Фэмилис». (0+)
20.30 «Спокойной ночи, малыши!» (0+)
20.45 М/с «Лунтик и его друзья». (0+)
22.00 М/с «Эволюция Черепашек-ниндзя». (6+)

ВНИМАНИЕ! ТЕЛЕКОМПАНИИ МОГУТ ВНОСИТЬ ИЗМЕНЕНИЯ В СЕТКУ ВЕЩАНИЯ.

СРЕДА, 4 МАРТА

Первый

5.00, 9.15 Телеканал «Доброе утро»
9.00, 12.00, 15.00, 3.00 Новости
9.50 Модный приговор. (6+)
10.50 Жить здорово! (16+)
12.10, 1.20, 3.05 Время покажет. (16+)
15.10 Давай поженимся! (16+)
16.00 Мужское / Женское. (16+)
18.00 Вечерние новости (с субтитрами)
18.30, 0.10 На самом деле. (16+)
19.40 Пусть говорят. (16+)
21.00 Время
21.30 Т/с ПРЕМЬЕРА СЕЗОНА. «ТРИГГЕР». (16+)
22.30 Премьера сезона. «Док-ток». (16+)
23.30 Вечерний Ургант. (16+)
3.40 Наедине со всеми. (16+)

Россия

5.00, 9.25 Утро России
9.00, 11.00, 14.00, 20.00 Вести
9.55 О самом главном. (12+)
11.25, 14.25, 17.00, 20.45 Вести. Местное время
11.45 Судьба человека с Борисом Корчевниковым. (12+)
12.50, 17.25 «60 минут». (12+)
14.45 Т/с «ТАЙНЫ СЛЕДСТВИЯ». (12+)
18.30 Андрей Малахов. Прямой эфир. (16+)
21.00 Т/с «ЖЕНСКИЕ СЕКРЕТЫ». (16+)
23.15 Вечер с Владимиром Соловьёвым. (12+)
2.00 Т/с «ПО ГОРЯЧИМ СЛЕДАМ». (12+)
3.40 Т/с «СВАТЫ». (12+)

ТВЦ

СПЕКТР-ТВ

6.00 «Настроение»
8.10 «Доктор И...» (16+)
8.45 Х/ф «ЛЮБОВЬ ЗЕМНАЯ». (0+)
10.35 Д/ф «Татьяна Доронина. Легенда вопреки». (12+)
11.30, 14.30, 17.50, 22.00 События
11.50 Т/с «ОНА НАПИСАЛА УБИЙСТВО». (12+)
13.40 «Мой герой». (12+)
14.50 Город новостей
15.05, 3.25 Т/с «ОТЕЦ БРАУН». (16+)
16.55 «Естественный отбор». (12+)
18.15 Т/с «КТО ТЫ?» (16+)
22.30, 2.15 Линия защиты. (16+)
23.05, 1.35 Д/ф «Траур высшего уровня». (16+)
0.00 События. 25-й час
0.35 Петровка, 38. (16+)
0.55 Д/ф «Женщины Владимира Высоцкого». (16+)
2.45 Д/ф «Засекреченная любовь. Марсель и Марьяна». (12+)
4.55 «Смех с доставкой на дом». (12+)
5.50 «Ералаш». (6+)

Че

КАНАЛ 12

6.00, 1.00 Т/с «БЕЛЫЕ ВОЛКИ-2». (16+)
9.00, 18.30 «Остановите Витю!» (16+)
9.30, 11.30 «Дорожные войны 2.0». (16+)
10.00 «Дорожные войны. Лучшее». (16+)
12.00 Т/с «МЕЧ». (16+)
15.00 «Вне закона. Преступление и наказание». (16+)
16.30, 21.00 «Решала». (16+)
19.00 «Дорога». (16+)
23.00 «Опасные связи». (18+)
0.00 «+100500». (18+)
3.40 Х/ф «ПОЗНАТЬ НЕИЗВЕДАННОЕ». (16+)
5.00 «Улетное видео». (16+)

ЕНИСЕЙ

6.00 «Утро на Енисее». (12+)
9.00, 17.30 Т/с «ОДЕССА-МАМА». (16+)
10.00, 16.30, 18.30, 20.30, 23.30 Новости. (16+)
10.30, 12.10, 14.00 «Наша экономика». (12+)
10.45, 19.30 Т/с «КОЛЫБЕЛЬ НАД БЕЗДНОЙ». (16+)
11.45, 17.25, 21.00 «Полезная программа». (16+)
11.50, 16.10, 19.20, 2.35 Д/с «Вне зоны». (16+)
12.25, 19.00, 1.25, 5.40 «Давайте пробовать». (16+)
12.30 «Экспертная среда». (16+)
13.00, 3.15 «Зверская работа». (12+)
14.15, 0.35 Т/с «СЕМЕЙНЫЙ БИЗНЕС». (16+)
15.15 Т/с «МУЖЧИНЫ НЕ ПЛАЧУТ». (16+)
16.25, 19.15, 0.30, 5.55 «Модные советы». (12+)
16.45, 0.15 Новости районов. (16+)
17.00 М/ф «Мультфильмы». (6+)
19.05, 1.30, 5.45 «Что и как». (12+)
21.05, 0.00 «Интервью». (12+)
21.20, 4.05 Х/ф «ДВОЕ ВО ВСЕЛЕННОЙ». (16+)
1.40 Т/с «ЗАКРЫТАЯ ШКОЛА». (16+)

5 КАНАЛ

РАЗВИТИЕ

5.00, 9.00, 13.00, 18.30, 3.10 «Известия»
5.20, 5.25, 6.10, 7.00, 8.00, 10.30, 11.30, 12.25, 13.25, 13.50, 14.45, 15.40, 16.35, 17.35 Т/с «ДИКИЙ». (16+)
9.25 Д/с «Моя правда». (16+)
19.00 Т/с «ВЕЛИКОЛЕПНАЯ ПЯТЕРКА». (16+)
19.50, 20.40, 21.25, 22.15, 0.25 Т/с «СЛЕД». (16+)
23.10 Т/с «ВЕЛИКОЛЕПНАЯ ПЯТЕРКА-2». (16+)
0.00 «Известия. Итоговый выпуск»
1.10, 1.45, 2.15, 2.45 Т/с «ДЕТЕКТИВЫ». (16+)
3.20, 4.05 Т/с «СТРАСТЬ-2». (16+)

МАТЧ!

7.25 Футбол. «Каракас» (Венесуэла) - «Бока Хуниорс» (Аргентина). Кубок Либертадорес. Прямая трансляция
9.25 «Команда мечты». (12+)
10.00 «Вся правда про...» (12+)
10.30 «Самые сильные». (12+)
11.00, 12.55, 15.30, 18.15, 21.20, 22.55, 1.50Новости
11.05, 15.35, 18.20, 21.55, 2.00, 4.40 Все на Матч!
13.00 Баскетбол. ЦСКА (Россия) - «Зенит» (Россия). Евролига. Мужчины. (0+)
15.00 «Олимпийский гид». (12+)
16.15 Футбол. «Вест Бромвич» - «Ньюкасл». Кубок Англии. 1/8 финала. (0+)
19.20 Футбол. «Шальке» - «Бавария». Кубок Германии. 1/4 финала. (0+)
21.25 Футбольное столетие. (12+)
23.00 Футбол. «Спартак» (Москва) - ЦСКА. Олимп - Кубок России по футболу сезона 2019-2020. 1/4 финала. Прямая трансляция
2.40 Футбол. «Ювентус» - «Милан». Кубок Италии. 1/2 финала. Прямая трансляция
5.25 Футбол. «Мирандес» - «Реал Сосьедад». Кубок Испании. 1/2 финала. (0+)

Культура

6.30, 7.00, 7.30, 10.00, 15.00, 19.30, 23.45 Новости культуры
6.35 Пешком...
7.05, 20.05 Правила жизни
7.35, 14.10, 20.45 Д/ф «Настоящая война престолов»
8.25 Легенды мирового кино
8.55, 2.40 Д/с «Красивая планета»
9.10, 22.10 Т/с «РОЖДЕННАЯ ЗВЕЗДОЙ»
10.15 Наблюдатель
11.10, 1.40 XX век
12.15, 18.40, 0.50 Что делать?
13.00 Д/ф «Роман в камне»
13.30 Искусственный отбор
15.10 Новости. Подробно
15.25 Д/с «Бабий век»
15.50 Библейский сюжет
16.20 Д/с «Дивы»
17.25 Т/с «СЛЕДСТВИЕ ВЕДУТ ЗНАТОКИ»
19.45 Главная роль
20.30 Спокойной ночи, малыши!
21.30 Абсолютный слух
22.55 Меж двух кулис
0.05 Д/ф «Бунтари без стыда». (16+)

Домашний

ТВК

6.30, 6.25 «6 кадров». (16+)
6.50 «По делам несовершеннолетних». (16+)
7.50 «Давай разведёмся!» (16+)
8.55, 5.35 «Тест на отцовство». (16+)
11.00, 4.40 Д/с «Реальная мистика». (16+)
12.05, 3.15 Д/с «Понять. Простить». (16+)
14.00, 2.50 Д/с «Порча». (16+)
14.30 Т/с «КУРОРТНЫЙ РОМАН-2». (16+)
19.00 Х/ф «АРТИСТКА». (16+)
22.55 Т/с «УРАВНЕНИЕ ЛЮБВИ». (16+)
1.00 Т/с «БРАК ПО ЗАВЕЩАНИЮ. ТАНЦЫ НА УГЛЯХ». (16+)

РЕН ТВ

7 КАНАЛ

5.00 «Территория заблуждений» с Игорем Прокопенко. (16+)
6.00 «Документальный проект». (16+)
7.00 «С бодрым утром!» (16+)
8.30, 12.30, 16.30, 19.30, 23.00 «Новости». (16+)
9.00, 15.00 Засекреченные списки. (16+)
11.00 «Как устроен мир с Тимофеем Баженовым». (16+)
12.00, 16.00, 19.00 «Информационная программа 112». (16+)
13.00, 23.30 «Загадки человечества с Олегом Шишкиным». (16+)
14.00 «Невероятно интересные истории». (16+)
17.00, 3.00 «Тайны Чапман». (16+)
18.00, 2.10 «Самые шокирующие гипотезы». (16+)
20.00 Х/ф «ФОРСАЖ-8». (16+)
22.40 «Смотреть всем!» (16+)
0.30 Х/ф «МОРГАН». (18+)
4.30 «Военная тайна» с Игорем Прокопенко. (16+)

СТС

ПРИМА-ТВ

6.00, 5.45 Ералаш. (0+)
6.15 М/с «Приключения Вуди и его друзей». (0+)
6.35 М/с «Охотники на троллей». (6+)
7.00 Т/с «90-Е. ВЕСЕЛО И ГРОМКО». (16+)
8.00, 17.55 Т/с «ФИЛАТОВ». (16+)
9.00 «Уральские пельмени». (16+)
9.30 Х/ф «ПРИВИДЕНИЕ». (16+)
12.05 Х/ф «МЕЖДУ НЕБОМ И ЗЕМЛЁЙ». (12+)
14.05 Т/с «ОТЕЛЬ «ЭЛЕОН». (16+)
19.00 Т/с ПРЕМЬЕРА! «ФИЛАТОВ». (16+)
20.00 Х/ф «НАЧНИ СНАЧАЛА». (16+)
22.05 Х/ф «ДРУГАЯ ЖЕНЩИНА». (16+)
0.20 Х/ф «ПАТРИОТ». (16+)
3.15 Х/ф «СТАВКА НА ЛЮБОВЬ». (12+)
4.40 М/ф «Снегурочка». (0+)

ТНТ

7.00, 7.30, 8.00, 8.30 ТНТ. Gold. (16+)
9.00 Дом-2. Lite. (16+)
10.15 Дом-2. Остров любви. (16+)
11.30 Бородина против Бузовой. (16+)
12.30 «Дом-2. Спаси свою любовь». (16+)
13.30, 14.00, 14.30 Т/с «РЕАЛЬНЫЕ ПАЦАНЫ». (16+)
15.00, 15.30, 16.00, 16.30, 17.00, 17.30 Т/с «УНИВЕР». (16+)
18.00, 21.00 Однажды в России. (16+)
19.00 Т/с «ПОЛИЦЕЙСКИЙ С РУБЛЕВКИ». (16+)
20.00, 20.30 Т/с «ВОЙНА СЕМЕЙ». (16+)
22.00 Т/с «ДОМАШНИЙ АРЕСТ». (16+)
23.30 Дом-2. Город любви. (16+)
0.35 Дом-2. После заката. (16+)
1.35 Х/ф «ЛЮДОЕД». (16+)
3.05, 4.00 «Stand Up». (16+)
4.50, 5.45 «Открытый микрофон». (16+)
6.35 ТНТ. Best. (16+)

НТВ

АФОНТОВО-22

5.15, 3.45 Т/с «ПСЕВДОНИМ «АЛБАНЕЦ». (16+)
6.00 Утро. Самое лучшее. (16+)
8.00, 10.00, 13.00, 16.00, 19.00, 0.00 Сегодня
8.20 Т/с «МОСКВА. ТРИ ВОКЗАЛА». (16+)
9.20, 10.20, 1.10 Т/с «МОРСКИЕ ДЬЯВОЛЫ». (16+)
13.25 Обзор. Чрезвычайное происшествие
14.00 Место встречи. (16+)
16.25 Следствие вели... (16+)
17.10 ДНК. (16+)
18.10, 19.40 Т/с «ПЁС». (16+)
21.00 Т/с «НЕВСКИЙ. ТЕНЬ АРХИТЕКТОРА». (16+)
23.10 Основано на реальных событиях. (16+)
0.10 Последние 24 часа. (16+)

ТВ 3

6.00, 5.45 М/ф «Мультфильмы». (0+)
9.20, 9.55, 10.30, 17.30, 18.00 Д/с «Слепая». (16+)
11.00, 11.30, 16.00, 16.30 Гадалка. (16+)
12.00, 13.00, 14.00 Не ври мне. (12+)
15.00 Мистические истории. Начало. (16+)
17.00 Д/с «Очевидцы». (16+)
18.30, 19.30 Т/с «СЛЕДСТВИЕ ПО ТЕЛУ». (16+)
20.30, 21.15, 22.10 Т/с «КАСЛ». (12+)
23.00 Х/ф «РЕИНКАРНАЦИЯ». (18+)
2.00, 2.45, 3.30, 4.15, 5.00 Д/с «Нечисть». (12+)

ДОМ КИНО 2

6.00 Х/ф «ВЕЧЕРНИЙ ЛАБИРИНТ». (12+)
7.10 Х/ф «ЕХАЛИ В ТРАМВАЕ ИЛЬФ И ПЕТРОВ». (12+)
8.20 Х/ф «БРЕЛОК С СЕКРЕТОМ». (12+)
9.30 Х/ф «МИМИНО». (12+)
11.20 Т/с «СВАТЫ». (16+)
15.00, 2.00 Т/с «ДЕТЕКТИВЫ». (16+)
17.50 Х/ф «ГАРАЖ». (12+)
19.45 Х/ф «НЕПОДДАЮЩИЕСЯ». (6+)
21.15 Х/ф «ДВЕНАДЦАТЬ СТУЛЬЕВ». (12+)
0.15 Х/ф «ВЫСОТА». (6+)
4.30 Х/ф «ВЕРНЫЕ ДРУЗЬЯ». (6+)

Звезда

6.00 «Сегодня утром». (12+)
8.00, 13.00, 21.15 Новости дня
8.30 «Не факт!» (6+)
9.05, 13.20, 14.05 Т/с «ОФИЦЕРСКИЕ ЖЕНЫ». (16+)
14.00, 18.00 Военные новости
18.10 Д/с «Хроника Победы». (12+)
18.30 «Специальный репортаж». (12+)
18.55 Д/с «Охотники за нацистами». (16+)
19.40 «Последний день». (12+)
20.25 Д/с «Секретные материалы». (12+)
21.30 «Открытый эфир». (12+)
23.05 «Между тем» с Наталией Метлиной. (12+)
23.40 Х/ф «С ДОНА ВЫДАЧИ НЕТ». (16+)
1.25 Х/ф «СОБАКА НА СЕНЕ». (0+)
3.35 Х/ф «НЕБЕСНЫЕ ЛАСТОЧКИ». (0+)

ТЕЛЕКАНАЛ «Ю»

5.45 «Папа попал». (12+)
9.15, 17.30 «Беременна в 16». (16+)
10.15, 21.10 «Мастершеф». (16+)
15.20 Моя свекровь - монстр. (16+)
0.05 Т/с «МЫСЛИТЬ КАК ПРЕСТУПНИК». (16+)
2.45 «Я стесняюсь своего тела». (16+)

Карусель

5.00 «Ранние пташки». (0+)
6.55, 7.30 «Чик-зарядка». (0+)
7.00 «С добрым утром, малыши!» (0+)
7.35 М/с «Маджики». (0+)
8.05 М/с «Бинг». (0+)
8.40 М/с «Турбозавры». (0+)
9.20 «Видимое невидимое». (0+)
9.40 М/с «Союзмультфильм» представляет: «Простоквашино». (0+)
10.25 М/с «Роботы-поезда». (0+)
11.00 М/с «Робокар Поли и его друзья». (0+)
11.35 М/с «Аркадий Паровозов спешит на помощь!» (0+)
11.40 М/с «Оранжевая корова». (0+)
12.15 М/с «Гормити». (6+)
12.40 М/с «Трансформеры. Боты-спасатели. Академия». (0+)
13.05 М/с «Трансформеры. Кибервселенная». (6+)
13.25 М/с «Смешарики. Новые приключения». (0+)
14.00 «Навигатор. Новости». (0+)
14.10 М/с «Смурфики». (0+)
14.35 «Как устроен город». (0+)
14.40 М/с «Маша и Медведь». (0+)
16.00 М/с «Бурёнка Даша». (0+)
16.10 М/с «Приключения Барби в доме мечты». (0+)
16.30 М/с «Лео и Тиг». (0+)
17.20 М/с «Пластилинки». (0+)
17.25 М/с «Три кота». (0+)
18.20 М/с «Дружба - это чудо». (0+)
18.45 М/с «Щенячий патруль». (0+)
19.10 М/с «44 котёнка». (0+)
19.35 М/с «Ми-Ми-Мишки». (0+)
20.25 М/с «Истории Сильваниан Фэмилис». (0+)
20.30 «Спокойной ночи, малыши!» (0+)
20.45 М/с «Лунтик и его друзья». (0+)
22.00 М/с «Эволюция Черепашек-ниндзя». (6+)
22.25 М/с «Фьюжн Макс». (6+)
22.50 М/с «Губка Боб Квадратные штаны». (6+)

ВНИМАНИЕ! ТЕЛЕКОМПАНИИ МОГУТ ВНОСИТЬ ИЗМЕНЕНИЯ В СЕТКУ ВЕЩАНИЯ.

вся рекламируемая продукция подлежит обязательной сертификации и лицензированию.

ДЕЛО

РАЗНОЕ

АВТОЛОМБАРД. Займы под залог от 5%. Тел. 208-80-01, 8-983-140-00-01.

ЗАЙМ под залог имущества. Срочный выкуп: квартир, долей, садов, участков, гаражей, автомобилей. Тел. 8-913-571-39-26. ООО «Салид».

ЗАЙМЫ под реализацию материнского капитала, не дожидаясь 3-летия ребенка. Законно. Помощь в получении субсидии на 3-го ребенка. Тел. 8-991-375-29-15. Консультации.

НЕДВИЖИМОСТЬ

КУПЛЮ

ОГОРОД, дачу, сад. Быстрый расч е т. Быстрая продажа, покупка. Оформление документов. Тел. 8-913-521-30-28 (в любое время).

СРОЧНЫЙ ВЫКУП САДОВ, ГАРАЖЕЙ, ЗЕМЕЛЬНЫХ УЧАСТКОВ за наличный расчет, оформление документов возьму на себя. Тел. 77-00-29, 8-908-223-40-29.

ПРОДАМ

«А.Н. НАШ ГОРОД» 2-комн.хрущ. Кирова,16; Свердлова, 13 А; Пушкина, 30;Октябрьская, 43;Курчатова, 22; Королева, 10; 2-комн. трехл. Ленинградский, 111; 60 лет ВЛКСМ, 36; 60 лет ВЛКСМ, 68; ул/пл. 60 лет ВЛКСМ, 8; 60 лет ВЛКСМ, 4; Ленинградский, 41; Ленинградский, 65; Ленинградский, 105; Ленинградский, 26 стр1; Царевского, 7; стал. Ленина, 44а; Решетнева, 5; Школьная, 32; Свердлова, 20; Советская, 15. Тел. 8-983-208-27-11 (Ольга).

«А.Н. НАШ ГОРОД»1-комн. ул/пл.Курчатова, 2; 60 лет ВКСМ, 48; Царевского, 7; Ленинградский, 26 стр. 1; Восточная, 47; хрущ. Октябрьская, 37; Октябрьская, 42; Молодежная, 5; Восточная, 33; Школьная, 50б; стал. Ленина, 7а; Маяковского, 4; Свердлова, 48. Тел.. 8-983-208-27-11 (Ольга)

«А.Н.НАШ ГОРОД» 3-комн. Стал . Свердлова, 48а, ж/б перекрытия с ремонтом; стал. Чапаева, 14, 4 эт. ж/б перекрытия, в середине дома, состояние хорошее. Тел. 770-980; 8-913-187-28-40 (Антонина Петровна).

«А.Н.НАШ ГОРОД» 3-комн. хрущ. Молод е жная, 15; Королева, 17; Пушкина, 33; Свердлова, 35а; Восточная, 55; стал. Ленина, 17; Парковая, 4; Парковая, 10; Ленина, 24; Ленина, 27; Ленина, 35; Чапаева, 13; Школьная, 31;ул/пл. Андреева, 2а; Ленинградский, 26 стр 1; Ленинградский, 41; Ленинградский, 43; Ленинградский, 65; Ленинградский, 69; Ленинградский,105; 60 лет ВЛКСМ, 8; ; 60 лет ВЛКСМ, 80; Царевского, 7; трехл. Ленинградский, 12. Тел.708-343, 8-983-611-82-33, 8-953-590-27-82 (Галина).

«А.Н. НАШ ГОРОД» 1-комн. хрущ. Октябрьская, 37; Октябрьская, 42; Андреева, 33; Кирова, 16; пер/серии Саянская, 9; Курчатова, 52; Восточная, 57; стал. Ленина, 33; Ленина, 7а; Ленина, 45а; Комсомольская, 27; Школьная, 51; ул/пл. Ленинградский, 9; Царевского, 7; 60 лет ВЛКСМ, 4; 60 лет ВЛКСМ, 48; 60 лет ВЛКСМ, 48б; Юбилейный, 4; дерев. Белорусская, 46; Поселковая, 31. Тел. 708-343, 8-983-611-82-33, 8-953-590-27-82 (Галина).

«А.Н. НАШ ГОРОД»1,5комн. хрущ. Курчатова, 36; 1,5 комн. стал. Школьная, 57а, 2 эт.; 2-комн. Курчатова, 28, 2 эт.; Кирова, 4, 3 эт.; Восточная, 53;Корол е ва, 8; Белорусская, 36; ул/пл. Юбилейный, 7; Царевского, 7; Ленинградский, 27; Ленинградский, 33; Курчатова, 42; тр е хл. 60 лет ВЛКСМ, 36; Ленинградский, 12; Ленинградский, 95; стал. Советской Армии, 17; Свердлова, 20; Ленина, 50; дерев. Комсомольская, 8. Тел. 708-343, 8-983-611-82-33, 8-953-590-27-82 (Галина).

«А.Н.НАШ ГОРОД» Оказываем услуги по покупке, продаже, обмену недвижимости. Сопровождение сделок. Составление договоров. Оформление наследства. Большой выбор квартир, комнат, домов! Тел. 770-980, 8-913-187-28-40.

«А.Н.НАШ ГОРОД»3-комн.хрущ. Восточная, 57; Комсомольская, 48; Белорусская, 47; ул/пл.Толстого, 5; Курчатова, 48; Ленинградский, 41; Ленинградский, 18;Ленинградский, 20; Ленинградский, 109; Ленинградский. 153, 2 000 тыс. руб.; 60 лет ВЛКСМ, 4; 60 лет ВЛКСМ, 8; поворот Ленинградский, 69; тр е хл. Ленинградский, 95; стал. Чапаева, 13- капитальный ремонт; Свердлова, 50; д/дом Белорусская, 48. Тел. 708-343, 8-983-611-8233,8-953-590-2782 (Галина).

ГАРАЖ капитальный 4х8 м, теплый, с ж/б перекрытием, стены и потолок отделаны вагонкой. Тех. этаж оборудован стеллажами 4х7 м; подвал кирпичный 4х3 м. ул. Привокзальная. Тел. 72-36-70, 8-902-913-22-28.

ПРОДАМ сад на Курье. Дом, электричество, колонка, 10 соток. Рядом конечная остановка. Собственник. Тел. 8-923-359-81-80 (после 18ч).

С/Т №15 сад-огород, 8 соток, щитовой дом 4х6 с верандой. Погреб, свет, вода. Участок солнечный. Три теплицы. Имеются плодовые деревья, много клубники, многолетних цветов. 150 тыс.руб. Тел. 75-96-64, 8-983-291-16-87.

САД-ОГОРОД СТ № 24, 6 соток, домик, теплицы. Тел. 8-913-178-14-27.

АРЕНДА

!!!В/Ч 3377 Необходимы 1-2-3 комнатные квартиры и комнаты. Любой район. Только ДЛИТЕЛЬНЫЙ СРОК. Мы без вредных привычек, ответственные и серь е зные. В свободное время можем оказать помощь по хозяйству (прибить, прикрутить ,приколотить и др.). Тел. 8-950-989-33-77.

СДАМ в аренду или продам помещение, S=76 кв.м на ул.Курчатова. Проходное место, 2 входа, есть все. Назначение любое. Тел. 8-913-550-71-97 вечером.

ЖИЛЬЕ

ПРОДАМ

«А.Н.»МЕРКУРИЙ» предлагает к продаже и обмену квартиры. Всю информацию о недвижимости г. Железногорска Вы можете узнать на нашем сайте www.an-mercuriy.ru или по т. 77-05-10.

2-КОМН. квартиру улучш. пл. в центре города, 8 эт., ул.Школьная, 26, рядом с универсамом Командор. Квартира в собственности более 3 лет, без обременения. 2200 тыс.руб. Собственник. Тел. 8-923-295-66-79.

СОБСТВЕННИК

СОБСТВЕННИК. Продаю двухэтажный дом (камин, баня, бассейн, гараж). 11800 тыс. руб. п. Первомайский. Тел. 8-965-895-05-19.

АРЕНДА

!!!АРЕНДУЕМ 1-комн. квартиру с мебелью на долгосрочно. Проживать будет семейная пара. Работаем на ИСС. Оплата вовремя. Тел. 8-983-285-09-58.

1-2-КОМН. квартиры посуточно, чисто, домашняя обстановка. Командировочным скидка, документы строгой отчетности. Тел. 70-81-65, 8-963-258-74-40.

8-923-360-63-48. Семья снимет 2-комн. квартиру с мебелью на длительный срок. В дальнейшем готовы даже купить Вашу квартиру. С оплатой проблем нет.

АККУРАТНАЯ ответственная женщина арендует 1-комн. с мебелью и быт. техника. Работаю в администрации. Рассмотрю варианты до 14 т.р. Тел. 8-902-910-19-64 (Валентина).

АРЕНДА посуточно, домашний уют, любой р-н. Командировочным скидка. Документы строгой отчетности. Тел. 77-09-03, 8-983-206-69-66.

СДАЕТСЯ уютная 1-комн. квартира в районе ИСС, в/ч 3377. Тел. 8-929-333-32-19.

СДАМ 1-комн. кв, 2 эт., мусоропровод. Продам КПП 5 ст. (газель) кап.ремонт. УАЗ 469-передняя облицовка, передние крылья рессоры под пальцы. Тел. 8-908-026-52-88.

СДАМ комнату по ул.Маяковского 14-48. Тел. 8-913-570-80-63.

СДАМ студию, посуточно, по часам, на постоянной основе. Есть все необходимое для уютного проживания. Под гулянки не сдаем. Договор, залог 1000 руб. Тел. 8-908-222-22-30.

СОБСТВЕННИК сдаст 1 комн. квартиру на ул. Школьная 50а, частично мебель и быт.техника. Желательно на длительный срок. Тел 8-908-211-54-67.

АВТОСАЛОН

КУПЛЮ

«000-000-000-124AUTO». Дорого куплю ваш автомобиль в любом состоянии любого производства. Расчет сразу! Помощь при оформлении. Тел. 8-913-550-75-74, 8-908-019-82-30.

«0000000001AVTO». Дорого!!! Куплю ваш автомобиль отечественного и иностранного производства в любом состоянии. Помогу с обменом. Помощь в покупке автомобиля. Тел. 8-983-161-27-25.

«1AUTOAGENSTVO» Дорого купим ваш автомобиль импортного или отечественного производства в любом состоянии. Расчет на месте. Оформление документов. Дорого. Тел. 8-913-045-94-74.

БЫТОВАЯ ТЕХНИКА

КУПЛЮ

ХОЛОДИЛЬНИКИ, морозильные камеры, электропечи, торговое оборудование. Всегда в продаже холодильники б/у. Гарантия. Доставка. Тел. 8-913-537-88-54, 8-902-914-30-44.

ПРОДАМ

КОМИССИОННЫЙ магазин бытовой техники. Всегда в продаже: мобильные телефоны б/у, ноутбуки б/у, смартфоны б/у, планшеты б/у, телевизоры б/у, стиральные машины б/у и другая электроника и бытовая техника. Вся техника отремонтирована, проверена и не имеет неисправностей. У нас есть все! СЦ «Высокие технологии», Центральный пр., 10, ТЦ «Тель». Тел. 76-15-15, 8-904-895-72-55.

КОМПЬЮТЕРНЫЙ салон «Элемент-26» предлагает: компьютеры, комплектующие и оргтехника. Продажа, модернизация и ремонт. Адрес: пр. Ленинградский, 27а (маг. «Современник», 2 этаж). Тел. 76-26-26, e-mail: 26element@k26.ru.

МЕБЕЛЬ

ПРОДАМ

АВТОРИТЕТНОЕ ателье «Гермес» по перетяжке ремонту мягкой и корпусной мебели. Изготовление на заказ. Широкий выбор форм и тканей. Выезд мастера бесплатный. Гарантия качества. Есть доставка. Большая система скидок! Тел. 75-63-79, 8-904-897-10-63, маг. «Север», Свердлова, 58, 2 эт.

ПРОДУКТЫ

ПРОДАМ

КАРТОФЕЛЬ деревенский, доставка. Тел. 8-983-297-82-60.

ТОРГОВЫЙ РЯД

КУПЛЮ

АСБЕСТОВУЮ ткань, асбошнур, асбокартон, асбокрошка, паронит, сальниковую набивку, текстолит, фторопласт, газовые баллоны (ацетилен, кислород, аргон, углекислота, гелий). Дорого. Куплю. Тел. 8-904-894-89-39.

КУПИМ радиодетали, платы, электронный лом. Контрольно-измерительные приборы. Дорого. Тел. 8-913-591-77-33.

ХОЛОДИЛЬНУЮ витрину глубокой заморозки на 6 корзин б/у. Внешний аид не обязателен. Тел. 8-983-144-94-08.

ПРОДАМ

ДРОВА! Береза, сосна, сосна чурками, осина (колотые), сосна чурками, недорого. Кладем в укладку. Честный объем. Доставка от 1 куб.м. бесплатно. Тел. 8-983-140-05-45.

ДРОВА: береза, сосна, осина. Доставка. Акция. Сосна сухая, колотая, 1700 руб./куб.м. Тел. 8-983-573-84-71.

ПЕНОПЛАСТ б/у 2300х1200: 40 мм, 200 руб; 50 мм, 250 руб.; 80 мм, 40 руб. ДВП б/у 2150х1220, 200 руб. Возможна доставка. Тел. 8-902-947-04-55.

ЖИВОТНЫЙ МИР

РАЗНОЕ

ОТДАМ в добрые руки щенков от маленькой собачки, девочки 1.5 мес., привиты, игривые, едят все, ждут семью. Помогу со стерилизацией. Тел. 8-913-035-87-86.

УМНЫЙ, контактный щенок ищет дом. 7 месяцев. Девочка. Привита. Идеальна в семью с детьми. Размером со спаниеля. Светло-рыженькая. Тел. 8-913-569-89-41 (Александр).

РАБОТА

ТРЕБУЮТСЯ

«МП ПАТП» срочно требуются: водители автобусов категории «Д» городские перевозки, средняя з/п от 30 тыс. руб; кондукторы, средняя з/п от 20 тыс. руб; контролер-ревизор, з/п 20 тыс. руб. Отдел кадров тел.: 76-90-09.

«АО «КрасЭКо»: электромонтер оперативно-выездной бригады, электромонтер по ремонту релейной защиты и автоматики, инженер ПТО, электромонтер по эксплуатации распределительных сетей, механик. Тел 75-74-23.

АГЕНТ в ритуальную службу. Наличие автомобиля желательно. Запись на собеседование. Тел. 8-953-850-82-47, 70-82-47.

БУХГАЛТЕР на зарплату, знание 1С зарплата 8.3, резюме высылать на lat.elena@mail.ru. Тел. 76-12-40.

В автокомплекс «Южный» - автослесаря, автомеханики, автомойщики. Тел. 8-983-140-55-55.

В Кулинарию «Время есть», пр. Ленинградский, 11 - повара, помощник повара, продавцы. График 2/2. т 8-923-367-86-71.

В магазин «Кулинария на Школьной» требуются: продавцы прод.товаров, зав.производством, технолог общепита, пекарь, кондитер, повар. Тел. 75-30-31, 8-983-158-72-39 или по адресу: ул.Школьная, 38.

В магазин «Проспект» требуется администратор. Обращаться по тел. 8-904-898-62-44, 76-15-20 или по адресу пр.Ленинградский, 20а (с 9 до 16ч.).

В мастерскую мастер по изготовлению ключей. Обучение. Тел. 8-983-292-99-77, 74-56-33.

В мастерскую мастер по ремонту обуви, сумок. Обучение. Тел. 8-983-292-99-77, 74-56-33.

ВОДИТЕЛЬ категории С,Е работа по межгороду. Тел. 8-913-593-03-11.

НА мебельное производство - швея с опытом работы. Совместительство, время вечернее + выходные. З/плата сдельная. Тел. 8-904-897-10-63, 8-983-166-01-76.

НА предприятие «Русский профиль Железногорск» требуется специалист обладающий: знанием и практическими навыками работы с графическим редактором «Adobe ptohoshop», навыками работы и бытового обслуживания цветного плоттера Epson. Тел. 8-913-532-00-82.

НУЖНА сиделка на вечернее время на один час, пр. Ленинградский, 100 руб./час. Тел. 8-983-154-96-34, 8-913-561-34-26.

ПОВАР в столовую. Тел. 8-950-433-94-97.

ПОВАР, официант, электрик (стаж от 5 лет, собеседование, тел. 75-81-43). Тел. 8-952-748-82-24.

ПРЕДПРИЯТИЮ требуется бухгалтер, з/п 25-30 тыс.руб. Тел. 8-913-519-58-80.

ПРЕДПРИЯТИЮ требуется водитель категории С, опыт обязателен. З/плата своевременно. Тел. 8-913-570-80-79.

ПРЕДПРИЯТИЮ требуется инженер конструктор, з/п 30-40 тыс. руб. Тел. 8-913-183-89-97.

ПРЕДПРИЯТИЮ требуются рабочие строительных сипециальностей. Станочник широкого профиля, з/п от 40 тыс.руб. Электросварщик на полуавтомат, з/п 45 т.р. Тел. 8-902-924-52-43.

ПРОДАВЕЦ в продуктовый магазин на 9-ом квартале. Ночные смены. З/п 1400 руб./смена, график 4/3. Тел. 8-913-042-86-92, 8-913-047-03-41.

ПРОДАВЕЦ в продуктовый магазин на 9 квартале (ночные смены), з/плата 25 тыс. руб. Тел. 8-913-047-03-41, 8-913-042-86-92.

ПРОДОВОЛЬСТВЕННОМУ магазину: зав. производством, зав. отделом, продавцы, пекарь. Соцпакет. Тел. раб. 77-03-61, сот. 8-908-223-43-61.

СПЕЦИАЛИСТ по работе с населением. Обучение. Гибкий график. Тел. 8-902-911-83-89.

ШИНОМОНТАЖНИК ученик. Тел. 8-913-519-67-74.

УСЛУГИ

ГРУЗОПЕРЕВОЗКИ

«2-ГАЗЕЛИ». Грузоперевозки. Переезды. Буксировка. Газель тент, 9 и 12 куб.м. Услуги грузчиков. Работаем без выходных. От 300 руб. Бесплатно вывозим чугунные ванны и батареи. Тел. 8-923-277-99-00, 8-983-299-11-60, 8-933-336-70-60.

«AUTO БОРТОВОЙ КРАН». Автоэвакуация траверсой безущербно. Абсолютная доставка грузов, кран 5 т, стрела 3 т, вылет 12 м. Автоэвакуация траверсой безущербно. Газель (тент). Тел. 8-902-929-76-10.

«AUTO-ВОРОВАЙКА от 1000 руб., помощь при погрузке. Эвакуатор траверсой. Наличный и безналичный расчет. Тел. 8-908-223-43-34, 77-03-34.

«АВТОБОРТКРАН», воровайка, эвакуатор траверсой. Доставка грузов, монтаж/демонтаж и др. Тел. 8-913-175-19-39.

«АВТО-ГАЗЕЛЬ-ТЕНТ». Любые виды работ. Город - межгород. Служба грузчиков. Без выходных и праздников. Вывоз мусора и хлама. Помощь в погрузке и выгрузке. Тел. 8-913-511-56-94, 8-999-313-80-40.

«ГАЗЕЛИ» тент, грузчики, квитанции, любой регион. Тел. 77-00-19, 8-902-942-66-40.

«ГАЗЕЛЬ» (тент), 1.5 т. - 500 руб. Красноярск от 2000 руб. Межгород 18 руб./км. Грузчики - 300 руб. Тел. 70-82-40, 8-953-850-82-40, 8-908-011-52-83.

«ГАЗЕЛЬ-ТЕНТ», грузоперевозки по городу и краю. Любой грузовой транспорт от Газели до 5-тонника. Переезды, вывоз мусора, доставка из Леруа Мерлен. Услуги грузчиков. Тел. 70-80-03, 8-983-507-09-47.

«ГРУЗОВИК-РЕФРИЖЕРАТОР» будка 3 тн, 16 куб.м, Перевозки по городу и краю. Доставка мебели, стройматериалов. Вывоз мусора. Газель-тент, 1.5 тн. Грузчики с большим опытом. Тел. 70-80-03, 8-983-507-09-47.

АВТОГРУЗОДОСТАВКА. «ЗИЛ-БЫЧОК» бортовая. Дрова, береза, колотые и в чурках. Вывоз мусора. Тел. 8-913-533-52-58.

АВТОГРУЗОПЕРЕВОЗКИ 1.5 тн (тент). Вывоз мусора, ненужного имущества, работаем 24 часа в сутки. Профессиональные грузчики. Работаем аккуратно! Заботимся о вашем имуществе! Тел. 8-983-165-90-51.

АВТОГРУЗОПЕРЕВОЗКИ по городу и краю до 5 тонн. Термобудки с автономным подогревателем (12 куб.м и 30 куб.м), фургон длина 6 м. Переезды любой сложности, доставка грузов и стройматериалов. Вывоз мусора и хлама. Услуги грузчиков. Заберем чугунные ванны и батареи. Скидки!!! Тел. 8-913-188-51-92.

АВТОКРАН-ВОРОВАЙКА, автовышка, эвакуатор. Помощь при погрузке, разгрузке, в любое время и на любое расстояние. Возможен безнал. Тел. 8-913-527-22-20 (Андрей).

АВТОЭВАКУАЦИЯ траверсой без ущерба, грузоперевозки, борт, кран, автовышка, в любое время. Тел. 8-913-030-36-74.

ГАЗЕЛЬ (тент) по городу и краю без выходных. Услуги грузчиков. Тел. 8-913-512-58-93.

ДОСТАВИМ Самосвал 3 тн: ПГС, перегной (куряка нет), навоз, конский перегной, песок, гравий, щебень, красный щебень (скальник), асфальтная крошка, уголь (Бородино, Балахта), опилки. Вывоз мусора. Тел. 70-85-07, 8-963-268-03-36, 8-953-850-85-07.

ДОСТАВКА куряк, перегной, навоз, опилки, уголь, дрова, песок, щебень, гравий. МАЗ, ЗИЛ, японский самосвал 3 т. Тел. 8-908-203-08-02, 8-933-200-16-84, 8-908-023-24-29.

вся рекламируемая продукция подлежит обязательной сертификации и лицензированию.

Уголь из Балахты
(реализует угольный склад)

- Применяется для обогрева частных домов и небольших котельных
- Отменное качество с допустимой влажностью и малой зольностью
- Дополнительно просеянный

ОРЕХ 25-50 мм
СОРТ 50-300 мм

Отгрузка через электронные весы.
Самовывоз. Доставка.
ПЕНСИОНЕРАМ СКИДКА НА ДОСТАВКУ!

Тел. 8-913-038-95-00, 8-991-375-05-00

Муниципальное предприятие ЗАТО Железногорск Красноярского края

«ГОРЭЛЕКТРОСЕТЬ»

предоставляет организациям и частным лицам следующие услуги:

- замена пунктов учета электроэнергии;
- электрические испытания и измерения, в том числе испытание электрозащитных средств, измерение сопротивления изоляции кабелей, контуров заземления, прогрузка автоматических выключателей с предоставлением соответствующих протоколов;
- отыскание мест повреждения и ремонт кабельных и воздушных линий электропередачи;
- ремонт силовых трансформаторов 6/0,4 кВ;
- монтаж сетей внешнего электроснабжения;
- прокладка электропроводки в зданиях и сооружениях;
- изготовление и монтаж светорекламных конструкций;
- монтаж систем освещения;
- комплексное техническое обслуживание электроустановок потребителей;
- обследование теплотехнического состояния ограждающих конструкций жилых и общественных зданий с помощью тепловизора;
- выполнение работ спецтехникой: буроям, автовышка, экскаватор, самосвал, автокран;
- предоставляет в аренду производственные и офисные помещения;
- предрейсовый медицинский осмотр водителей;
- сбор и транспортировка ртутьсодержащих ламп.

72-80-68 ☎ 75-72-03

ДОСТАВКА: куряк, навоз, песок, ПГС, щебень, уголь, гравий и др. Японец самосвал. Тел. 8-913-538-99-32.

УБОРКА снега, услуги спецтехники, экскаватор-фронтальный погрузчик, мини-погрузчик Bobcat, щетка, гидромолот, самосвал, автовышка 10-22 м, кран-манипулятор (воровайка) стрела 7 тн, г/п 10 тн. Услуги ямобура диам. 350 мм, глубина до 2 м, цена 250 руб./п.м. Фронтальный погрузчик, объем ковша 2 куб.м. Тел. 8-950-412-38-16, 8-902-923-78-16.

РЕПЕТИТОРСТВО

ЧТЕНИЕ, красивый почерк, русский язык для школьников. Тел. 8-913-192-66-59.

ОРГАНИЗАЦИЯ ПРАЗДНИКОВ

ВИДЕОСЪЕМКА выпускных вечеров, утренников, свадеб, юбилеев, выписки из роддома, крещение. Переписываем видеокассеты на DVD. Профессиональные ТАМАДА, диджей, фотограф, фейерверк. Продам морозильную камеру «Бирюса-14». Распродажа мебели б/у. Тел. 74-52-13, 8-913-534-27-77.

ОРГАНИЗУЮ любой праздник. Аренда батута «Happy hop», 1500 руб./час. Тел. 8-913-553-35-11.

САЛОН КРАСОТЫ

ПЕРСОНАЛЬНЫЙ тренер. Индивидуальный подход к клиенту. Разработка диеты и упражнения для похудения. Тел. 8-902-944-45-01.

СТРИЖКИ для всей семьи: от классики до авангарда. Модное окрашивание: блондирование, амбре, меланжирование. Прически. Укладки. Тел. 8-983-506-06-09 (Татьяна).

ЮРИДИЧЕСКИЕ/ ПСИХОЛОГИЧЕСКИЕ

АДВОКАТ. Все виды юридической помощи. Консультирование. Иски. Уголовные, административные, гражданские, наследственные споры. Составление договоров любой сложности. Тел. 8-983-145-34-66, 8-904-892-32-12.

АРБИТРАЖ, защита прав потребителей, ДТП, лишение прав, споры с банками и страховыми компаниями, взыскание долгов, ЖКХ, трудовые, жилищные, наследственные споры, расторжение брака, взыскание алиментов, раздел имущества. Представление интересов в суде. Консультации юриста бесплатно. Тел. 70-80-10, 8-950-981-45-67.

СЕМЕЙНЫЙ споры, расторжение брака, алименты, раздел имущества, споры, связанные с детьми, обжалование действий судебных приставов. Наследственные споры. Составление договоров любой сложности.Тел. 8-983-289-78-69, 8-904-892-32-12.

РАЗНОЕ

АБСОЛЮТНОЕ избавление от КЛОПОВ, ТАРАКАНОВ, МУРАВЬЕВ, любых насекомых и грызунов в помещениях и территориях. Гарантия. Конфиденциально. При обработке двух квартир - скидка 10%, трех и более - 20%! Тел. 8-913-839-48-06, 8-913-839-48-16.

АБСОЛЮТНОЕ уничтожение: клопов, тараканов, муравьев, плесени, грибка, грызунов. Технология «холодный туман». Большой опыт работы. Гарантия. Пенсионерам скидки. При коллективной заявке скидка до 30%. Тел. 8-913-514-32-06, 8-913-512-84-14.

ЗАТОЧКА цепей электробензопил любых моделей профессиональным станком. Магазин «БЫТСЕРВИС». Тел. 70-85-48, 8-953-850-85-48, пр. Курчатова, 3В (Центр. рынок).

ОТКАЧКА септика. Тел. 8-950-412-38-16.

РЕМОНТ

РЕМОНТ МЕБЕЛИ, ХИМЧИСТКА

КЛИНИНГОВАЯ компания «Абсолютная чистота». Уборка: квартир, офисов, коттеджей, послеремонтных работ. Химчистка: ковров, мебели, подушек, матрацев. Тел. 8-983-615-29-71, 8-923-276-32-01.

МАСТЕРСКАЯ «Перетяжка мебели». Ремонт матрасов, диванов. Большой выбор тканей. Доставка. Пенсионерам скидка. Тел. 70-82-65, 8-983-157-72-27, 8-983-158-49-31.

СТИРКА ковров в цехе, с бесплатным вывозом и доставкой. Чистка мягкой мебели и ковролина на дому. Мытье окон. Стирка пледов. Пенсионерам скидка. Компания «ЛОСК». Тел. 8-913-582-65-58.

СТРОИТЕЛЬСТВО И РЕМОНТ

«БЫТСЕРВИС». Оказание сантехнических и бытовых услуг населению. Ремонт бытовой техники. Бесплатная консультация. Гарантия. Качество. Тел. 70-85-48, 8-953-850-85-48.

ДВЕРИ
- входные стальные и деревянные
- межкомнатные
- банные

ОКНА
- лоджии
- жалюзи

НАТЯЖНЫЕ ПОТОЛКИ

Маг. «ДОМОСТРОЙ» (здание «Светофор») ул. Южная, 38А
Тел. 76-35-35
8-908-010-82-09

«ВОРОТА» в гараж с установкой. Печи банные, мангалы, козырьки, навесы. Изготовление любых металлоконструкций. Генератор 220 V. Наличный, безналичный расчет. Тел. 8-953-850-87-15, 70-87-15.

«САНТЕХБЫТСЕРВИС»: подключение стиральных и посудомоечных машин, монтаж и замена водосчетчиков, смесителей, раковин, ванн, унитазов, моек, батарей. Ремонт, сборка, навеска мебели. Электромонтажные работы. Наклейка кафеля. Тел. 77-07-80, 8-908-223-47-80, 70-85-48, 8-913-594-24-46.

«САНТЕХРАБОТЫ». Сварка, замена стояков, труб водоснабжения (черные, оцинковка, полипропилен), радиаторов, канализации, санфаянса. Водосчетчики. Быстро, качественно, недорого. Лицензия. Тел. 79-65-33, 8-913-534-15-41, 8-902-911-83-33.

«САНТЕХРАБОТЫ»: профессиональная установка водосчетчиков, радиаторов, полотенцесушителей, замена труб водоснабжения, демонтаж/монтаж канализации. Мелкосрочный ремонт. Установка смесителей, ванн, унитазов и др. Замена труб, вентилей в садах и огородах. Консультация специалиста и доставка материала бесплатно. Пенсионерам скидки, рассрочка. Гарантия. Договор. Быстро, качественно, недорого. Тел. 708-108, 8-913-599-44-36 (Сергей), 8-908-223-41-29 (Александр).

БАНК ДВЕРЕЙ

ДВЕРИ
межкомнатные,входные, деревянные, банные

АРКИ, ОКНА, ЛОДЖИИ

ЛЕСТНИЦЫ деревянные

Замер, доставка, установка
Инвалидам, пенсионерам скидки.

Тел. 8-950-971-09-56
bankdverei.ru

8913-031-11-45 Замочник, установка, замена, вскрытие дверных замков, ремонт дверей.

8913-031-45-52 Сантехник, установка полотенцесушителя, установка счетчиков воды, установка унитаза, установка смесителя, устранение засора, установка различного сантехнического оборудования, ремонт сантехнических приборов, подключение стиральных машин.

8913-174-62-29. Электрик, замена ламп различного рода, диагностика и ремонт электроплит, подключение электроплиты, электромонтаж, перенос розеток и выключателей.

АБСОЛЮТНО любой ремонт помещений. Выравнивание стен, панели ПВХ, облицовка кафелем, обои, напольные покрытия. Помощь в выборе материала. Гарантия. Тел. 8-913-595-47-76.

БРИГАДА кровельщиков выполнит любые виды работ: замена шифера на профлист, металлочерепицу, ондулин и др. Устройство новой кровли. Договор! Гарантия! Без предоплат! Тел. 8-913-195-60-45, 77-04-80.

БРИГАДА с богатым опытом построит: дома, бани, беседки и др. Брусовое и каркасное строительство. Работаем по договору! Гарантия! Без предоплат! Тел. 8-908-223-44-80, 8-923-336-92-94, 70-82-31.

«ДОМОСТРОЙ»
магазин стройматериалов
- Доска пола, имитация бруса, вагонка
- Деревянные уголки, штапики, плинтусы, галтели, нащельники, короба
- Палочки под горох и помидоры
- Фанера, гипсокартон, ОСВ, ДСП
- Цемент, песок, смеси, кирпич, блоки
- Профлист, ондулин, шифер волновой и плоский, нарезанный для грядок
- Пенопласт, минплита, пленка
- Крепеж, гвозди, инструмент, сетки
- Грунтовки, краски, пропитки, лаки
- Водосточные системы пластиковые и оцинкованные
- Печной, садовый, банный инвентарь
- Окна. Двери: входные, межкомнатные, банные. Столярные изделия
- Строительство: бани, туалеты, сарайки

ул. ЮЖНАЯ, 38А («Светофор»)
Тел. 76-96-26, 8-908-010-82-09
пн.- сб. с 9.00 до 18.00, вс. с 9.00 до 17.00

БРУСОВОЕ, каркасное строительство домов, бань, веранд, хоз. постройки и др. Отделка внутренняя, наружная! В срок! Гарантия! Без предоплат! Тел. 8-923-336-92-04, 70-82-31, 8-953-850-82-31.

БЫСТРО, качество, договор-гарантия на ремонтно-отделочные работы от мелко-срочной косметики до капитального. Проф. оборудование: штукатурка от300 руб., стяжка от 30 руб.; теплые/водяные полы от 150 руб. Демонтаж, электрика, сантехника, кафель, ламинат, дерев. полы, декоративно-малярные, планировка, дизайн. Консультация и выезд бесплатно. Тел. 8-913-832-34-61.

ЗАБОРЫ, гаражные ворота. Сетка-рабица, профлист, металлоштакетник, доска и др. Качественно, в короткие сроки. Гарантия! Без предоплат! Тел. 77-04-80, 8-923-570-92-75, 8-983-204-94-15.

ИЗГОТАВЛИВАЕМ, устанавливаем металлические ворота, двери сейфовые, накладные, подъездные, печки, мангалы, сейфы (толщина металла любая), металлоизделия. Утепление, шумоизоляция, отделка - панели, оргалит. Порошковая покраска. Гарантия. Св-во Ж 10061. Тел. 75-22-44, 8-908-206-55-95, 8-904-894-35-50.

КРОВЕЛЬНЫЕ работы. Устройство и ремонт любой кровли, выравнивание стропильной системы и др. Качественно, в короткие сроки. Договор! Гарантия! Тел. 8-983-204-94-15, 70-82-31.

УГОЛЬ
строительный магазин «Домострой»
(здание «Светофор»)
ул. ЮЖНАЯ, 38а с 9.00 до 19.00
76-35-35 ☎ 8-902-914-76-23
ШИФЕР ДЛЯ ГРЯДОК

ЛИГА услуг - единый центр услуг вашего города ведет прием заявок от населения по всем бытовым, строительным, ремонтным и другим вопросам. Просто позвоните и оставьте задание. Тел. 8-800-511-55-90 (звонок бесплатный).

МУЖ на час. Сверление бетона, кафеля, навеска предметов, гардин. Ремонт мебели, сборка. Ремонт и замена замков. Услуги электрика, сантехника и другие работы в садах, гаражах, квартирах. Тел. 75-60-46, 8-983-281-15-44, 8-913-566-34-09.

ООО «Сантехдоктор». Профессиональная установка радиаторов отопления, водосчетчиков, водоразбор и отопление, монтаж сантехники любой сложности. Установка и обслуживание. Бесплатные выезд и консультация специалиста. Гарантия на все работы. Тел. 77-06-77, 76-21-11.

ООО «УК Водяной»- все виды сантехнических и сварочных работ (монтаж сантехоборудования, замена труб водопровода и отопления, монтаж радиаторов, фильтров очистки, водонапорных станций, узлов учета. Принимаем на обслуживание юр/физ лица. Договор. Гарантия. Качество. Пенсионерам скидки. Тел. 8-913-831-18-11, 8-904-896-76-98, 8-908-223-46-06, 77-06-06..

ПРОФЕССИОНАЛЬНЫЕ услуги сантехника. Установка радиаторов отопления, ванн, канализация, смесителей, унитазов, водосчетчиков, полотенцесушителей. Мелкосрочный ремонт сантехники. Тел. 77-01-29, 8-908-223-41-29, 8-913-599-44-36.

ПРОФЕССИОНАЛЬНЫЙ ремонт помещений. Весь комплекс работ. Электромонтаж, сантехмонтаж и т.д. Мелкосрочный ремонт. Договор. Гарантия на все работы. Приемлемые цены, рекомендации. Тел. 8-923-356-66-80 (Андрей).

РЕМОНТ квартир и других помещений от демонтажа до сдачи под ключ. Помощь в выборе и доставки материала. Тел. 8-950-407-68-28.

РЕМОНТ квартир, выравнивание стен, поклейка обоев, настил полов, натяжные потолки, кафелеукладка, электрика, установка дверей и многое другое. Качественно! Пенсионерам скидки! Тел. 8-983-267-50-39.

РЕМОНТ окон ПВХ (регулировка, замена фурнитуры и уплотнителей). Натяжные потолки, окна ПВХ, жалюзи, москитные сетки. «Альянс». Договор, гарантия, скидки. Тел. 77-07-24, 8-913-044-66-00.

САНТЕХБРИГАДА: трубы, водосчетчики, батареи, унитазы, ванны, кафель, индивидуальное отопление, работа по садам. Газоэлектросварка «АРГОН», алюминий. Качество или вернем деньги! Пенсионерам огромные скидки! Тел. 8-983-286-48-25, 8-902-921-58-92.

СВЕРЛЮ бетон, кафель. Штроблю под электропроводку, трубы. Навешиваю предметы. Заменю, перенесу электророзетки, выключатели. Подключу светильники, люстры, электроплиты. Ломаю стены. Тел. 73-11-08, 8-913-185-10-32, 8-904-896-13-62.

РЕМОНТ ТЕХНИКИ

«ARDO, ARISTON, BOSCH, BEKO, INDESIT, LG, SAMSUNG» - автоматические стиральные машины. Качественный ремонт. Гарантия. Квитанция. Тел. 77-07-89, 8-908-223-47-89 (без выходных).

«АВТОМАТИЧЕСКИЕ стиральные и посудомоечные машины». Профессиональный ремонт телевизоров, СВЧ-печей, холодильников, заправка и ремонт принтеров, копировальной техники. Продам стиральную машину б/у. Заявки по тел. 77-00-09, 8-908-223-40-09.

РЕМОНТ аудио-, теле-, видеоаппаратуры, DVD/LCD (ЖК), телевизоров, мониторов. Гарантия 6 мес. Обслуживаю Железногорск, Первомайский, Н.Путь, Додоново, Тартат. Продам телевизоры б/у. Тел. 77-02-11, 72-05-75, 8-908-223-42-11, 8-983-157-52-94.

РЕМОНТ бытовой техники: стиральные машины, холодильники, эл.печи, СВЧ, дрели, перфораторы, сварочники. Гарантия. Работаем с 10.00 до 20.00 без выходных. Продаем/покупаем: стиральные машины, холодильники, СВЧ, телевизоры, эл.инструмент. Тел. 77-06-24, 8-908-223-46-24.

РЕМОНТ всех марок телевизоров, вызов бесплатно, гарантия. А также обслуживаем п. Додоново, Новый Путь. Подгорный. Тел. 72-44-66, 8-923-306-97-24.

РЕМОНТ стиральных машин и прочей бытовой техники у Вас дома. Любые неисправности. Ремонт электронных модулей. Гарантия до 1.5 лет. Без выходных. Лучшие цены!! Тел. 8-908-015-81-18.

РЕМОНТ стиральных машин, холодильников, посудомоечных машин, СВЧ-печей, пылесосов, водонагревателей. Сертификат, дипломы. Тел. 77-00-28, 8-908-223-40-28. Продам холодильник, морозилку, стиральную машину.

РЕМОНТ холодильников 8-913-83920-58, 70-86-55, замена уплотнительной резины, с 8 до 20.00.

РЕМОНТ холодильников и морозильных камер импортного и российского производства на дому и в мастерской. Ремонт, монтаж промышленного холодильного оборудования. Наличный, безналичный расчет. Поставка и установка кондиционеров в магазинах, офисах, квартирах. Мастерская по адресу: пр. Курчатова, 48а. Тел. 76-72-40, 77-00-46, 8-908-223-40-46, 8-983-286-17-80.

РЕМОНТ холодильников и морозильных камер на дому. Быстро, качественно. Гарантия. Вызов мастера в любое время, без выходных. Заправка, диагностика, ремонт автокондиционеров. Пайка алюминия. Продам холодильники, морозильные камеры б/у. Адрес: Октябрьская, 37-1. Тел. 77-02-32, 76-23-31, 8-905-975-90-74.

РЕМОНТ холодильников и стиральных машин на дому. Качественно и недорого. Опыт работы. Замена уплотнительной резины холодильников. Куплю неисправную быттехнику. Тел. 77-06-30, 8-908-223-46-30.

СЕРВИСНЫЙ центр «Высокие технологии» Ремонт смартфонов, навигаторов, регистраторов, LED телевизоров, ноутбуков, планшетов цифровых фотоаппаратов, видеокамер, стиральных машин, DVD-проигрывателей и другой персональной электроники. Мы делаем то, что не могут другие. Адрес: Центральный проезд, 10, ТЦ «Тель». Тел. 76-15-15, 8-904-895-72-55, АСЦ «Высокие Технологии».

СООБЩЕНИЯ

АЛКОГОЛИЗМ. Прерывание запоев. Выезд на дом. Кодирование. Тел. 8-983-299-40-40. Лиц. № ЛО-70-01-000478 от 27.07.2010 г.

АЛКОГОЛИЗМ. Экстренная врачебная помощь. Выезд на дом. Стационар. Лицензия. ПО-24-01-002784. Тел. 8-923-354-39-54.

ЕСЛИ алкоголь приносит в вашу жизнь серьезные проблемы, возможно, этот звонок изменит вашу жизнь. Содружество «Анонимные Алкоголики». По этим телефонам с вами поговорит алкоголик, который не пьет. Тел. 8-983-295-29-15, 8-902-941-82-12.

СНТ №23 НПО ПМ проводит собрание садоводов по адресу: ул. Советская, 27, пом. СибГАУ, 3 эт. 28.03.2020г. в 12 часов.

Муниципальное образование «Закрытое административно – территориальное образование Железногорск Красноярского края»
АДМИНИСТРАЦИЯ ЗАТО г. ЖЕЛЕЗНОГОРСК
ПОСТАНОВЛЕНИЕ
19.02.2020 № 361
г. Железногорск

О ВНЕСЕНИИ ИЗМЕНЕНИЙ В ПОСТАНОВЛЕНИЕ АДМИНИСТРАЦИИ ЗАТО Г. ЖЕЛЕЗНОГОРСК ОТ 08.05.2014 № 903 «ОБ УТВЕРЖДЕНИИ АДМИНИСТРАТИВНОГО РЕГЛАМЕНТА АДМИНИСТРАЦИИ ЗАТО Г. ЖЕЛЕЗНОГОРСК ПО ПРЕДОСТАВЛЕНИЮ МУНИЦИПАЛЬНОЙ УСЛУГИ “ОКАЗАНИЕ ФИНАНСОВОЙ ПОДДЕРЖКИ СУБЪЕКТАМ МАЛОГО И (ИЛИ) СРЕДНЕГО ПРЕДПРИНИМАТЕЛЬСТВА, ОСУЩЕСТВЛЯЮЩИМ ПРИОРИТЕТНЫЕ ВИДЫ ДЕЯТЕЛЬНОСТИ”»

В соответствии с Федеральным законом от 06.10.2003 № 131-ФЗ «Об общих принципах организации местного самоуправления в Российской Федерации», Федеральным законом от 27.07.2010 № 210-ФЗ «Об организации предоставления государственных и муниципальных услуг», Федеральным законом от 24.07.2007 № 209-ФЗ «О развитии малого и среднего предпринимательства в Российской Федерации», постановлением Администрации ЗАТО г. Железногорск от 01.06.2018 № 1024 «Об утверждении Порядка разработки и утверждения административных регламентов предоставления муниципальных услуг», Уставом ЗАТО Железногорск,

ПОСТАНОВЛЯЮ:

1. Внести в постановление Администрации ЗАТО г. Железногорск от 08.05.2014 № 903 «Об утверждении административного регламента Администрации ЗАТО г. Железногорск по предоставлению муниципальной услуги “Оказание финансовой поддержки субъектам малого и (или) среднего предпринимательства, осуществляющим приоритетные виды деятельности”» следующие изменения:

1.1. Приложение № 1 к постановлению изложить в новой редакции согласно приложению к настоящему постановлению.

2. Управлению делами Администрации ЗАТО г. Железногорск (Е.В. Андросова) довести настоящее постановление до сведения населения через газету «Город и горожане».

3. Отделу общественных связей Администрации ЗАТО г. Железногорск (И.С. Пикалова) разместить настоящее постановление на официальном сайте муниципального образования «Закрытое административно-территориальное образование город Железногорск Красноярского края» в информационно-телекоммуникационной сети «Интернет».

4. Контроль над исполнением настоящего постановления возложить на первого заместителя Главы ЗАТО г. Железногорск по стратегическому планированию, экономическому развитию и финансам С.Д. Проскурнина.

5. Настоящее постановление вступает в силу после его официального опубликования.

Глава ЗАТО г. Железногорск И.Г. КУКСИН

Приложение
к постановлению Администрации ЗАТО г. Железногорск от 19.02.2020 № 361
Приложение № 1
к постановлению Администрации ЗАТО г. Железногорскот 08.05.2014 № 903

Наименование административного регламента	
Административный регламент Администрации ЗАТО г. Железногорск по предоставлению муниципальной услуги «Оказание финансовой поддержки субъектам малого и (или) среднего предпринимательства, осуществляющим приоритетные виды деятельности»	
1. Общие положения	
1.1. Предмет регулирования регламента	Настоящий административный регламент (далее – Регламент) определяет порядок и стандарт предоставления муниципальной услуги по оказанию финансовой поддержки субъектам малого и (или) среднего предпринимательства, осуществляющим приоритетные виды деятельности, в виде: 1.1.1. Поддержки субъектов малого и среднего предпринимательства, осуществляющих деятельность в сфере производства товаров (работ, услуг). 1.1.1.1. Предоставление субсидий на возмещение части затрат субъектов малого и среднего предпринимательства, связанных с приобретением оборудования в целях создания и (или) развития либо модернизации производства товаров (работ, услуг). 1.1.1.2. Предоставление субсидий субъектам малого и среднего предпринимательства, осуществившим расходы на строительство (реконструкцию) для собственных нужд производственных зданий, строений, сооружений и (или) приобретение оборудования за счет привлеченных целевых заемных средств, предоставляемых на условиях платности и возвратности кредитными и лизинговыми организациями, региональной микрофинансовой организацией, федеральными и региональными институтами развития и поддержки субъектов малого и среднего предпринимательства, в целях создания и (или) развития, и (или) модернизации производства товаров (работ, услуг). 1.1.1.3. Предоставление субсидий на возмещение части затрат субъектов малого и среднего предпринимательства, связанных с уплатой лизинговых платежей по договору (договорам) лизинга оборудования, заключенному (заключенным) с российскими лизинговыми организациями в целях создания и (или) развития, и (или) модернизации производства товаров (работ, услуг). 1.1.2. Поддержки субъектов малого и среднего предпринимательства, являющихся резидентами промышленного парка. 1.1.2.1. Предоставление субсидий субъектам малого и среднего предпринимательства, являющимся резидентами промышленного парка на территории г. Железногорска, на возмещение части затрат на уплату арендной платы за земельные участки (объекты недвижимости), расположенные на территории промышленного парка. 1.1.3. Поддержки субъектов малого и среднего предпринимательства, в состав учредителей которых входят граждане, относящиеся к приоритетной целевой группе, а также индивидуальных предпринимателей из числа граждан, относящихся к приоритетной целевой группе. 1.1.3.1. Предоставление субсидий на возмещение части затрат субъектов малого и среднего предпринимательства, в состав учредителей которых входят граждане, относящиеся к приоритетной целевой группе, а также индивидуальных предпринимателей из числа граждан, относящихся к приоритетной целевой группе.
1.2. Круг заявителей	1.2.1. Субъекты малого и среднего предпринимательства – хозяйствующие субъекты (юридические лица и индивидуальные предприниматели), отвечающие требованиям, установленным статьей 4 Федерального закона от 24.07.2007 № 209-ФЗ «О развитии малого и среднего предпринимательства в Российской Федерации», сведения о которых внесены в единый реестр субъектов малого и среднего предпринимательства в соответствии со статьей 4.1 Федерального закона от 24.07.2007 № 209-ФЗ “О развитии малого и среднего предпринимательства в Российской Федерации” и удовлетворяющие всем перечисленным ниже условиям: - зарегистрированные и осуществляющие свою деятельность на территории ЗАТО Железногорск; - не имеющие неисполненной обязанности по уплате налогов, сборов, страховых взносов, пеней, штрафов, процентов, подлежащих уплате в соответствии с законодательством Российской Федерации о налогах и сборах, и иной просроченной задолженности по платежам в бюджетную систему Российской Федерации на дату подачи заявления; - юридические лица не должны находиться в процессе реорганизации, ликвидации, в отношении их не введена процедура банкротства (в соответствии с Федеральным законом от 26.10.2002 № 127-ФЗ «О несостоятельности (банкротстве)»), деятельность которых не приостановлена в порядке, предусмотренном законодательством Российской Федерации, а индивидуальные предприниматели не должны прекратить деятельность в качестве индивидуального предпринимателя на дату подачи заявления; - не являющиеся на дату подачи заявления иностранными юридическими лицами, а также российскими юридическими лицами, в уставном (складочном) капитале которых доля участия иностранных юридических лиц, местом регистрации которых является государство или территория, включенные в утверждаемый Министерством финансов Российской Федерации перечень государств и территорий, предоставляющих льготный налоговый режим налогообложения и (или) не предусматривающих раскрытия и предоставления информации при проведении финансовых операций (офшорные зоны) в отношении таких юридических лиц, в совокупности превышает 50 процентов. 1.2.2. Субъекты малого и среднего предпринимательства, в состав учредителей которых входят граждане, относящиеся к приоритетной целевой группе, а также индивидуальные предприниматели из числа граждан, относящихся к приоритетной целевой группе – хозяйствующие субъекты (юридические лица и индивидуальные предприниматели), отвечающие требованиям, установленным статьей 4 Федерального закона от 24.07.2007 № 209-ФЗ «О развитии малого и среднего предпринимательства в Российской Федерации», сведения о которых внесены в единый реестр субъектов малого и среднего предпринимательства в соответствии со статьей 4.1 Федерального закона от 24.07.2007 № 209-ФЗ «О развитии малого и среднего предпринимательства в Российской Федерации», удовлетворяющие всем перечисленным в пункте 1.2.1 условиям. Приоритетная целевая группа – граждане, относящиеся к одной из следующих категорий: а) граждане в возрасте до 35 лет включительно, воспитывающие несовершеннолетних детей (ребенка), родитель в неполной семье, воспитывающий несовершеннолетних детей (ребенка); б) родители любого возраста, воспитывающие детей-инвалидов; в) родители любого возраста, воспитывающие трех детей и более; г) работники, находящиеся под угрозой массового увольнения (введение режима неполного рабочего дня (смены) и (или) неполной рабочей недели, простой (временная приостановка работы по причинам экономического, технологического, технического или организационного характера), сокращение численности или штата работников организации); д) инвалиды и иные лица с ограниченными возможностями здоровья; е) граждане в возрасте до 30 лет; ж) граждане предпенсионного возраста (за пять лет до наступления возраста, дающего право на страховую пенсию по старости, в том числе назначаемую досрочно); з) выпускники организаций для детей-сирот и детей, оставшихся без попечения родителей; и) граждане, освобожденные из мест лишения свободы и имеющие неснятую или непогашенную судимость. 1.2.3. Под Заявителем понимается субъект малого или среднего предпринимательства, обратившийся с заявлением о предоставлении субсидии. Под Получателем субсидии понимается заявитель, в отношении которого принято решение о предоставлении субсидии и с которым заключено соглашение о предоставлении субсидии. В случае если от имени Заявителя обращается иное лицо, должна быть приложена доверенность на осуществление действий от имени Заявителя: - для юридических лиц – заверенная печатью Заявителя и подписанная руководителем Заявителя; - для физических лиц – оформленная в соответствии с требованиями действующего законодательства.
1.3. Требования к порядку информирования о предоставлении муниципальной услуги	Для получения информации о предоставлении муниципальной услуги Заявитель обращается в Отдел поддержки предпринимательства и развития территории Управления экономики и планирования Администрации ЗАТО г. Железногорск – структурного подразделения, не входящего в состав отраслевых (функциональных) органов Администрации ЗАТО г. Железногорск и не являющегося юридическим лицом (далее – Управление экономики и планирования) или в Краевое государственное бюджетное учреждение «Многофункциональный центр предоставления государственных и муниципальных услуг» (далее – МФЦ). Место нахождения Управления экономики и планирования: 662971, Россия, Красноярский край, ЗАТО Железногорск, г. Железногорск, ул. 22 партсъезда, 21, 1 этаж, кабинет № 114. График (режим) работы Управления экономики и планирования: понедельник-пятница с 8.30 час. до 17.30 час. с перерывом на обед с 12.30 час. до 13.30 час., суббота, воскресенье – выходные дни. Контактные телефоны: 8 (3919) 76-56-76, 76-55-02. Место нахождения МФЦ: 660125, г. Красноярск, ул. 9 Мая, 12, пом. 462. Контактный телефон: 8 (391) 222-35-35, адрес электронной почты: info@24mfc.ru. Структурное подразделение в г. Железногорске: 662972, Красноярский край, г. Железногорск, ул. Свердлова, 47. Контактные телефоны: 8 (3919) 76-95-23. График (режим) работы: понедельник, вторник, четверг, пятница с 8.00 час. до 18.00 час., среда с 8.00 час. до 20.00 час., суббота с 8.00 час. до 17.00 час. Без перерыва на обед. Выходной день – воскресенье. Информирование (консультирование) Заявителей по вопросам предоставления муниципальной услуги осуществляется: - в письменной форме на основании письменного обращения в Управление экономики и планирования; - по вышеуказанным телефонам в любое время в часы работы Управления экономики и планирования; - на личном приеме специалистами и (или) должностными лицами Управления экономики и планирования. Часы работы (приема) с Заявителями: с 14.00 час. до 17.00 час.; - на личном приеме специалистами МФЦ. Часы работы (приема) с Заявителями: понедельник, вторник, четверг, пятница с 8.00 час. до 18.00 час., среда с 8.00 час. до 20.00 час., суббота с 8.00 час. до 17.00 час.; - посредством электронной почты: dadeko@adm.k26.ru; - на информационных стендах, расположенных в местах предоставления муниципальной услуги; - на официальном сайте муниципального образования «Закрытое административно-территориальное образование Железногорск Красноярского края» в информационно-телекоммуникационной сети «Интернет» www.admk26.ru; - на «Едином портале государственных и муниципальных услуг (функций)» http://www.gosuslugi.ru/; - на «Портале государственных услуг Красноярского края» http://www.gosuslugi.krskstate.ru/. Информирование (консультирование) производится по вопросам предоставления муниципальной услуги, в том числе: - перечня документов, необходимых для получения муниципальной услуги; - источника получения документов, необходимых для предоставления муниципальной услуги (органа, организации и их местонахождения, графика работы); - времени приема Заявителей и выдачи документов; - оснований для отказа в предоставлении муниципальной услуги; - порядка обжалования действий (бездействия) и решений, осуществляемых и принимаемых в ходе предоставления муниципальной услуги. Заявитель имеет право на получение информации о ходе предоставления муниципальной услуги в любое время со дня приема документов.
2. Стандарт предоставления муниципальной услуги	
2.1. Наименование муниципальной услуги	Оказание финансовой поддержки субъектам малого и (или) среднего предпринимательства, осуществляющим приоритетные виды деятельности
2.2. Наименование органа, предоставляющего муниципальную услугу	2.2.1. Муниципальную услугу предоставляет Администрация ЗАТО г. Железногорск. Почтовый адрес: 662971, Красноярский край, г. Железногорск, ул. 22 партсъезда, 21. Телефон для справок: 8 (3919) 72-20-74. Адрес электронной почты: kancel@adm.k26.ru. Адрес официального сайта в сети «Интернет»: www.admk26.ru. 2.2.2. Организацию предоставления муниципальной услуги, прием Заявителей для подачи обращения о предоставлении муниципальной услуги осуществляет Управление экономики и планирования и МФЦ. Почтовый адрес Управления экономики и планирования: 662971, Красноярский край, г. Железногорск, ул. 22 партсъезда, 21, 1 этаж, кабинет № 114. Телефон для справок: 8 (3919) 76-56-76, 76-55-02. Адрес электронной почты: dadeko@adm.k26.ru. График (режим) работы: ежедневно, кроме субботы, воскресенья и нерабочих, праздничных дней с 8.30 час. до 17.30 час. Перерыв на обед с 12.30 час. до 13.30 час. Часы работы (приема) с Заявителями: с 14.00 час. до 17.00 час. Почтовый адрес МФЦ: 660125, г. Красноярск, ул. 9 Мая, 12, пом. 462, тел. 8 (391) 222-35-35, адрес электронной почты: info@24mfc.ru. Структурное подразделение в г. Железногорске: Почтовый адрес: 662972, Красноярский край, г. Железногорск, ул. Свердлова, 47. Телефон для справок: 8 (3919) 76-95-23. График (режим) работы: понедельник, вторник, четверг, пятница с 8.00 час. до 18.00 час., среда с 8.00 час. до 20.00 час., суббота с 8.00 час. до 17.00 час. Без перерыва на обед. Выходной день – воскресенье. 2.2.3. Подготовку заключения на предмет соответствия Заявителя и представленных им документов установленным требованиям, подготовку проектов постановлений Администрации ЗАТО г. Железногорск (о предоставлении (отказе в предоставлении, возврате) субсидии, об отмене постановления о предоставлении субсидии) и проекта соглашения о предоставлении субсидии осуществляет Управление экономики и планирования. Почтовый адрес: 662971, Красноярский край, г. Железногорск, ул. 22 партсъезда, 21. Телефон для справок: 8 (3919) 76-56-76. 2.2.4. Оценку Проектов (бизнес-планов) Заявителей –субъектов малого и среднего предпринимательства, в состав учредителей которых входят граждане, относящиеся к приоритетной целевой группе, а также индивидуальных предпринимателей из числа граждан, относящихся к приоритетной целевой группе с принятием решения по дальнейшему рассмотрению вопроса предоставления муниципальной услуги (принять проект (бизнес-план) к дальнейшему рассмотрению для предоставления субсидии, отказать в принятии проекта (бизнес-плана) к дальнейшему рассмотрению для предоставления субсидии, вернуть проект (бизнес-план) на доработку) осуществляет комиссия по оценке проектов (бизнес-планов) субъектов малого и среднего предпринимательства, в состав учредителей которых входят граждане, относящиеся к приоритетной целевой группе, а также индивидуальных предпринимателей из числа граждан, относящихся к приоритетной целевой группе. Почтовый адрес: 662971, Красноярский край, г. Железногорск, ул. 22 партсъезда, 21. Телефон для справок: 8 (3919) 76-56-76. 2.2.5. Перечисление денежных средств с лицевого счета Администрации ЗАТО г. Железногорск, открытого в Управлении Федерального казначейства по Красноярскому краю, на расчетный счет Получателя субсидии, открытый им в кредитной организации, обеспечивает в соответствии с переданными полномочиями МКУ «Централизованная бухгалтерия». Почтовый адрес: 662971, Красноярский край, г. Железногорск, ул. 22 партсъезда, 21, 2 этаж, кабинет № 237. Телефон для справок: 8 (3919) 76-56-49. График (режим) работы: ежедневно, кроме субботы, воскресенья и нерабочих, праздничных дней с 8.30 час. до 17.30 час. Перерыв на обед с 12.30 час. до 13.30 час. 2.2.6.* Межрайонная Инспекция Федеральной налоговой службы № 26 по Красноярскому краю (Межрайонная ИФНС России № 26 по Красноярскому краю) выдает: - выписки из Единого государственного реестра юридических лиц (индивидуальных предпринимателей); - документ, подтверждающий сведения о наличии (отсутствии) задолженности по уплате налогов, сборов, страховых взносов, пеней, штрафов, процентов за нарушения законодательства; - сведения из Единого реестра субъектов малого и среднего предпринимательства. Почтовый адрес Межрайонной ИФНС России № 26 по Красноярскому краю: 662971, Красноярский край, г. Железногорск, ул. Свердлова, 9, пом. 2 Телефон: Приемная: 8 (3919) 73-38-00; Справочная служба: 8 (3919) 73-38-56. Факс: 8(3919) 73-38-05. Адрес электронной почты: i2452@m52.r24.nalog.ru. Адрес официального сайта в сети «Интернет»: www.nalog.ru. График (режим) работы: понедельник, среда с 9.00 час. до 18.00 час., вторник, четверг с 9.00 час. до 20.00 час., пятница с 9.00 час. до 16.45 час., вторая и четвертая суббота месяца с 10.00 час. до 15.00 час. 2.2.7.* Филиал № 2 Государственного учреждения – Красноярского регионального отделения Фонда социального страхования Российской Федерации (ГУ КРО ФСС РФ) выдает документ, подтверждающий сведения о наличии (отсутствии) задолженности плательщика страховых взносов. Почтовый адрес: 660062, г. Красноярск, ул. Высотная, 2, стр. 8. Представительство в г. Железногорске. Почтовый адрес: 662971 г. Железногорск, Красноярский край, ул. Парковая, 18. График (режим) работы: ежедневно, кроме субботы, воскресенья и нерабочих, праздничных дней с 8.30 час. до 17.30 час. Перерыв на обед с 12.00 час. до 12.45 час. Пятница – с 8.30 час. до 16.15 час. * Согласно Федеральному закону № 210-ФЗ «Об организации предоставления государственных и муниципальных услуг» Администрация ЗАТО г. Железногорск самостоятельно запрашивает вышеперечисленные документы (справки) в государственных органах и подведомственных им организациях, участвующих в предоставлении муниципальной услуги, в распоряжении которых находятся указанные документы в рамках межведомственного информационного взаимодействия. Подготовку запроса осуществляет Управление экономики и планирования.
2.3. Результат предоставления муниципальной услуги	2.3.1. Результатом предоставления муниципальной услуги является перечисление на расчетный счет Заявителя денежных средств в размере, указанном в постановлении Администрации ЗАТО г. Железногорск о предоставлении субсидии. 2.3.2. Результатом предоставления муниципальной услуги является получение Заявителем отказа в оказании финансовой поддержки субъектам малого и среднего предпринимательства в соответствии с причинами, указанными в подразделах 2.7, 2.8 настоящего Регламента.
2.4. Срок предоставления муниципальной услуги	Максимальный срок предоставления муниципальной услуги по оказанию финансовой поддержки субъектам малого и среднего предпринимательства составляет не более 72 рабочих дней. В случае обращения за оказанием финансовой поддержки в виде предоставления субсидий на возмещение части затрат субъектов малого и среднего предпринимательства, в состав учредителей которых входят граждане, относящиеся к приоритетной целевой группе, а также индивидуальных предпринимателей из числа граждан, относящихся к приоритетной целевой группе, максимальный срок предоставления муниципальной услуги по оказанию финансовой поддержки субъектам малого и среднего предпринимательства составляет не более 87 рабочих дней.
2.5. Правовые основания для предоставления муниципальной услуги	Конституция Российской Федерации; Бюджетный кодекс Российской Федерации; Налоговый кодекс Российской Федерации; Федеральный закон от 06.10.2003 № 131-ФЗ «Об общих принципах организации местного самоуправления в Российской Федерации» ("Парламентская газета", № 186, 08.10.2003, "Российская газета", № 202, 08.10.2003); Федеральный закон от 24.07.2007 № 209-ФЗ «О развитии малого и среднего предпринимательства в Российской Федерации» ("Российская газета", № 164, 31.07.2007, "Парламентская газета", № 99-101, 09.08.2007); Постановление Правительства РФ от 04.04.2016 № 265 «О предельных значениях дохода, полученного от осуществления предпринимательской деятельности, для каждой категории субъектов малого и среднего предпринимательства» ("Официальный интернет-портал правовой информации" http://www.pravo.gov.ru, 07.04.2016, "Российская газета", № 76, 11.04.2016, "Собрание законодательства РФ", 11.04.2016, № 15, ст. 2097); Приказ Министерства финансов Российской Федерации от 26.11.2018 № 238н «Об утверждении порядка, формы и сроков предоставления сведений и документов, содержащихся в Едином государственном реестре юридических лиц и Едином государственном реестре индивидуальных предпринимателей, органам государственной власти, иным государственным органам, судам, органам государственных внебюджетных фондов, органам местного самоуправления, Банку России, нотариусам» ("Официальный интернет-портал правовой информации" http://www.pravo.gov.ru, 01.02.2019); Закон Красноярского края от 04.12.2008 № 7-2528 «О развитии малого и среднего предпринимательства в Красноярском крае» ("Ведомости высших органов государственной власти Красноярского края", № 69(290), 24.12.2008); Постановление Правительства Красноярского края от 30.09.2013 № 505-п «Об утверждении государственной программы Красноярского края "Развитие инвестиционной деятельности, малого и среднего предпринимательства"» ("Официальный интернет-портал правовой информации Красноярского края" http://www.zakon.krskstate.ru, 04.12.2013); Устав ЗАТО Железногорск, утвержденный решением Совета депутатов ЗАТО г. Железногорск от 23.06.2011 № 16-95Р ("Город и горожане", № 61, 04.08.2011); Постановление Администрации ЗАТО г. Железногорск от 06.09.2013 № 1441 «Об утверждении Положения об Управлении экономики и планирования Администрации ЗАТО г. Железногорск» ("Город и горожане", № 71, 12.09.2013); Постановление Администрации ЗАТО г. Железногорск от 07.11.2013 № 1762 «Об утверждении муниципальной программы "Развитие инвестиционной, инновационной деятельности, малого и среднего предпринимательства на территории ЗАТО Железногорск"» ("Город и горожане", № 89, 14.11.2013); Постановление Администрации ЗАТО г. Железногорск Красноярского края от 07.05.2018 № 874 «Об утверждении Порядка подготовки проектов муниципальных правовых актов Главы ЗАТО г. Железногорск, проектов муниципальных правовых актов Администрации ЗАТО г. Железногорск» ("Город и горожане", № 20, 17.05.2018).
2.6. Исчерпывающий перечень документов, необходимых в соответствии с нормативными правовыми актами для предоставления муниципальной услуги и услуг, которые являются необходимыми и обязательными для предоставления муниципальной услуги Исчерпывающий перечень документов, необходимых в соответствии с нормативными правовыми актами для предоставления муниципальной услуги, услуги, которые находятся в распоряжении государственных органов, органов местного самоуправления и иных органов, участвующих в предоставлении муниципальной услуги Запрещается требовать от заявителя:	2.6.1. Заявитель представляет в Управление экономики и планирования или МФЦ следующие документы: 1) Заявление на предоставление субсидии по установленной форме (Приложение Б к настоящему Регламенту). Вновь созданные субъекты малого и среднего предпринимательства, сведения о которых внесены в единый реестр субъектов малого и среднего предпринимательства в соответствии со статьей 4.1 Федерального закона от 24.07.2007 № 209-ФЗ «О развитии малого и среднего предпринимательства в Российской Федерации», дополнительно к заявлению на предоставление субсидии представляют заявление по форме согласно приложению В к настоящему Регламенту. 2) Сведения об основных показателях своей деятельности (Приложение Г к настоящему Регламенту). 3) Копии сведений о среднесписочной численности работников за два календарных года, предшествующих году подачи заявления, с отметкой налогового органа о принятии. Вновь созданные субъекты малого и среднего предпринимательства представляют копии сведений о среднесписочной численности за период, прошедший со дня их государственной регистрации до момента подачи заявления. 4) Для юридических лиц и индивидуальных предпринимателей, являющихся работодателями – справку о среднемесячной заработной плате за квартал, предшествующий дате подачи заявления, подписанную руководителем и главным бухгалтером (индивидуальным предпринимателем в случае отсутствия у него в штате главного бухгалтера). 5) Копии патентов на право применения патентной системы налогообложения за два календарных года, предшествующих году подачи заявления – для индивидуальных предпринимателей, применяющих патентную систему налогообложения. Вновь созданные индивидуальные предприниматели представляют копии патентов на право применения патентной системы налогообложения за период, прошедший со дня их государственной регистрации до момента подачи заявления. 6) Копии документов отчетности: - для юридических лиц – копии бухгалтерской (финансовой) отчетности составленной в соответствии с требованиями законодательства Российской Федерации о бухгалтерском учете; - для индивидуальных предпринимателей, применяющих общую систему налогообложения – копии налоговых деклараций по форме 3-НДФЛ; применяющих упрощенную систему налогообложения – копии налоговых деклараций по налогу, уплачиваемому в связи с применением упрощенной системы налогообложения; применяющих систему налогообложения в виде единого налога на вмененный доход для отдельных видов деятельности – копии налоговых деклараций по единому налогу на вмененный доход для отдельных видов деятельности; применяющих систему налогообложения для сельскохозяйственных товаропроизводителей (единый сельскохозяйственный налог) – копии налоговых деклараций по налогу, уплачиваемому в связи с применением единого сельскохозяйственного налога. Копии документов бухгалтерской (финансовой) и (или) налоговой отчетности представляются за два календарных года, предшествующих году подачи заявления, с отметкой налогового органа о принятии. Вновь созданные субъекты малого и среднего предпринимательства представляют копии документов отчетности с отметкой налогового органа о принятии за период, прошедший со дня их государственной регистрации до момента подачи заявления: - для юридических лиц – копии бухгалтерской (финансовой) отчетности составленной в соответствии с требованиями законодательства Российской Федерации о бухгалтерском учете; - для индивидуальных предпринимателей – копии налоговой отчетности. В случае если со дня их государственной регистрации до момента подачи заявления не истек срок представления бухгалтерской (финансовой) и (или) налоговой отчетности в налоговый орган, Заявитель представляет справку об имущественном и финансовом состоянии (Приложение Д к настоящему Регламенту).
	В случае направления по телекоммуникационным каналам связи бухгалтерской (финансовой) и (или) налоговой отчетности в налоговые органы с целью подтверждения факта сдачи бухгалтерской (финансовой) и (или) налоговой отчетности необходимо представить копии квитанций, подтверждающих факт приема отчетности, формируемых налоговым органом. В случае отправки бухгалтерской (финансовой) и (или) налоговой отчетности почтовым отправлением необходимо представить копии квитанций с описями вложений и (или) другие документы, которые свидетельствуют о представлении бухгалтерской (финансовой) и (или) налоговой отчетности через объекты почтовой связи. 7) В случае если Заявитель – юридическое лицо имеет в качестве участника другое юридическое лицо, доля участия которого более 25 процентов, необходимо дополнительно представить следующие документы юридического лица-участника: - копии сведений о среднесписочной численности работников за два календарных года, предшествующих году подачи заявления, с отметкой налогового органа о принятии. Если с даты регистрации юридического лица-участника до момента подачи заявления прошло не более двенадцати месяцев, представляются копии сведений о среднесписочной численности за период, прошедший со дня его государственной регистрации до момента подачи заявления. - копии бухгалтерской (финансовой) отчетности, составленной в соответствии с требованиями законодательства Российской Федерации о бухгалтерском учете. Копии документов бухгалтерской (финансовой) отчетности представляются за два календарных года, предшествующих году подачи заявления, с отметкой налогового органа о принятии. Если с даты регистрации юридического лица-участника до момента подачи заявления прошло не более двенадцати месяцев, представляются копии документов бухгалтерской (финансовой) отчетности с отметкой налогового органа о принятии за период, прошедший со дня его государственной регистрации до момента подачи заявления. В случае если со дня государственной регистрации до момента подачи заявления не истек срок представления бухгалтерской (финансовой) отчетности в налоговый орган, Заявитель представляет справку об имущественном и финансовом состоянии юридического лица-участника по форме в соответствии с приложением Д к настоящему Регламенту. В случае направления по телекоммуникационным каналам связи бухгалтерской (финансовой) отчетности в налоговые органы с целью подтверждения факта сдачи бухгалтерской (финансовой) отчетности необходимо представить копии квитанций, подтверждающих факт приема отчетности, формируемых налоговым органом. В случае отправки бухгалтерской (финансовой) отчетности почтовым отправлением необходимо представить копии квитанций с описями вложений и (или) другие документы, которые свидетельствуют о представлении бухгалтерской (финансовой) отчетности через объекты почтовой связи.
	8) Справку кредитной организации об открытии расчетного счета, выданную не ранее 30 дней до даты подачи заявления. 2.6.2. В случае обращения за оказанием финансовой поддержки в виде предоставления субсидий на возмещение части затрат субъектов малого и среднего предпринимательства, связанных с приобретением оборудования в целях создания и (или) развития либо модернизации производства товаров (работ, услуг), Заявителем дополнительно к документам, предусмотренным пунктом 2.6.1, предоставляются: 1) Копии заключенных договоров на приобретение в собственность оборудования, включая затраты на монтаж оборудования. 2) Копии документов, подтверждающих осуществление расходов на приобретение в собственность оборудования: - платежных поручений; - инкассовых поручений; - платежных требований; - платежных ордеров. 3) Копии документов, подтверждающих постановку на баланс приобретенного в собственность оборудования. 4) Копии документов, подтверждающих приобретение в собственность оборудования, включая затраты на монтаж оборудования: - счетов-фактур (за исключением случаев, предусмотренных законодательством Российской Федерации, когда счет-фактура может не составляться поставщиком (исполнителем, подрядчиком)); - товарных (товарно-транспортных) накладных; - актов о приеме-передаче объектов основных средств; - актов приема-передачи выполненных работ (оказанных услуг). 5) Копии технических паспортов (паспортов), технической документации на приобретенные объекты основных средств. 6) Технико-экономическое обоснование приобретения оборудования в целях создания и (или) развития либо модернизации производства товаров (работ, услуг) (далее – ТЭО). ТЭО оформляется по форме согласно приложению Е к настоящему Регламенту.

	2.6.3. В случае обращения за оказанием финансовой поддержки в виде предоставления субсидий субъектам малого и среднего предпринимательства, осуществившим расходы на строительство (реконструкцию) для собственных нужд производственных зданий, строений, сооружений и (или) приобретение оборудования за счет привлеченных целевых заемных средств, предоставляемых на условиях платности и возвратности кредитными и лизинговыми организациями, региональной микрофинансовой организацией, федеральными и региональными институтами развития и поддержки субъектов малого и среднего предпринимательства, в целях создания и (или) развития, и (или) модернизации производства товаров (работ, услуг), Заявителем дополнительно к документам, предусмотренным пунктом 2.6.1, предоставляются:
	2.6.3.1. Для возмещения затрат, произведенных в целях создания и (или) развития, и (или) модернизации производства товаров (работ, услуг), включая затраты на монтаж оборудования, и связанных со строительством (реконструкцией) для собственных нужд производственных зданий, строений, сооружений, включая затраты на подключение к инженерной инфраструктуре, и (или) приобретением оборудования: 1) Копии договоров займа, кредитных договоров, подтверждающих осуществление расходов за счет целевых заемных средств. 2) Заверенная кредитной организацией выписка банковского счета, подтверждающая движение целевых заемных средств. 3) Копии документов, подтверждающих осуществление расходов на строительство (реконструкцию) для собственных нужд производственных зданий, строений, сооружений, приобретение оборудования: - заключенных договоров, связанных со строительством (реконструкцией) для собственных нужд производственных зданий, строений, сооружений, приобретением оборудования; - счетов-фактур (за исключением случаев, предусмотренных законодательством Российской Федерации, когда счет-фактура может не составляться поставщиком (исполнителем, подрядчиком)); - товарных (товарно-транспортных) накладных; - актов о приеме-передаче объектов основных средств; - актов приема-передачи выполненных работ (оказанных услуг); - проектно-сметной документации при осуществлении соответствующих затрат; - справок о стоимости выполненных работ и затрат; - платежных поручений; - инкассовых поручений; - платежных требований; - платежных ордеров.
	4) Копии технических паспортов (паспортов), технической документации на приобретенные объекты основных средств. 5) Копии документов, подтверждающих постановку на баланс приобретенного оборудования. 6) Копии разрешений на строительство, реконструкцию объектов капитального строительства. 7) Копии документов, подтверждающих право пользования, владения или распоряжения объектами недвижимости на территории ЗАТО Железногорск. 8) Технико-экономическое обоснование на строительство (реконструкцию) для собственных нужд производственных зданий, строений, сооружений, на приобретение оборудования (далее – ТЭО). ТЭО оформляется по форме согласно приложению Ж к настоящему Регламенту. 2.6.3.2. Для возмещения затрат, произведенных в целях создания и (или) развития, и (или) модернизации производства товаров (работ, услуг), включая затраты на монтаж оборудования, и связанных с уплатой первого взноса (аванса) по договору (договорам) лизинга оборудования с российскими лизинговыми организациями: 1) Копии договоров лизинга оборудования с графиком погашения лизинга и уплаты процентов по нему, с приложением договора купли-продажи предмета лизинга. 2) Копии документов, подтверждающих передачу предмета лизинга во временное владение и пользование, либо указывающих сроки его будущей поставки. 3) Копии технических паспортов (паспортов), технической документации на предмет лизинга. 4) Копии платежных документов, подтверждающих оплату первого взноса (аванса) в сроки, предусмотренные договорами лизинга оборудования. 5) Расчет – подтверждение исполнения графика платежей по форме согласно приложению З к настоящему Регламенту, подтвержденный лизингодателем. 6) Технико-экономическое обоснование приобретения предмета лизинга, в соответствии с которым осуществляются лизинговые операции (далее – ТЭО). ТЭО оформляется по форме согласно приложению И к настоящему Регламенту. 2.6.4. В случае обращения за оказанием финансовой поддержки в виде предоставления субсидий на возмещение части затрат субъектов малого и среднего предпринимательства, связанных с уплатой лизинговых платежей по договору (договорам) лизинга оборудования, заключенному (заключенным) с российскими лизинговыми организациями в целях создания и (или) развития, и (или) модернизации производства товаров (работ, услуг), Заявителем дополнительно к документам, предусмотренным пунктом 2.6.1, предоставляются: 1) Копии договоров лизинга оборудования с графиком погашения лизинга и уплаты процентов по нему, с приложением договора купли-продажи предмета лизинга. 2) Копии документов, подтверждающих передачу предмета лизинга во временное владение и пользование, либо указывающих сроки его будущей поставки. 3) Копии технических паспортов (паспортов), технической документации на предмет лизинга.
	4) Копии платежных документов, подтверждающих оплату лизинговых платежей в сроки, предусмотренные договорами лизинга оборудования. 5) Расчет – подтверждение исполнения графика платежей по форме согласно приложению З к настоящему Регламенту, подтвержденный лизингодателем. 6) Технико-экономическое обоснование приобретения предмета лизинга, в соответствии с которым осуществляются лизинговые операции (далее – ТЭО). ТЭО оформляется по форме согласно приложению И к настоящему Регламенту. 2.6.5. В случае обращения за оказанием финансовой поддержки в виде предоставления субсидий субъектам малого и среднего предпринимательства, являющимся резидентами промышленного парка на территории г. Железногорска, на возмещение части затрат на уплату арендной платы за земельные участки (объекты недвижимости), расположенные на территории промышленного парка, Заявителем дополнительно к документам, предусмотренным пунктом 2.6.1, предоставляются: 1) Копия инвестиционного соглашения с управляющей компанией промышленного парка о ведении деятельности на территории промышленного парка г. Железногорска. 2) Справка (сведения), подтверждающая статус резидента промышленного парка, выданная управляющей компанией промышленного парка и заверенная печатью компании. 3) Копия договора аренды земельного участка (объекта недвижимости), расположенного на территории промышленного парка г. Железногорска. 4) Копии платежных документов, подтверждающих оплату арендной платы за земельный участок (объект недвижимости) по договору аренды, произведенную Заявителем. 5) Финансово-экономическое обоснование деятельности (далее – ФЭО). ФЭО оформляется по форме согласно приложению К к настоящему Регламенту. 2.6.6. В случае обращения за оказанием финансовой поддержки в виде предоставления субсидий на возмещение части затрат субъектов малого и среднего предпринимательства, в состав учредителей которых входят граждане, относящиеся к приоритетной целевой группе, а также индивидуальных предпринимателей из числа граждан, относящихся к приоритетной целевой группе, Заявителем дополнительно к документам, предусмотренным пунктом 2.6.1, предоставляются: 1) Проект (бизнес-план) создания и ведения предпринимательской деятельности (далее – проект (бизнес-план)), который должен содержать следующие разделы: Раздел I. Резюме. Раздел содержит описание сущности проекта; информацию о Заявителе (основные сведения, характеристика деятельности, финансовое состояние); потребность в инвестициях, направления их использования, источники и сроки финансирования; основные финансовые результаты и прогнозируемую эффективность проекта; сроки начала (окончания) реализации проекта. Раздел II. Описание товаров (работ, услуг). Раздел содержит описание продукции (услуг), предполагаемой к производству и реализации по проекту, и технологии производства; преимущества продукции (услуги) в сравнении с аналогами; объем ожидаемого спроса на продукцию (услугу) и потенциал рынка.
	Раздел III. Маркетинговый план. Раздел содержит описание целевых групп покупателей и конечных потребителей продукции (услуги), наличие договоренностей и соглашений о намерениях с потенциальными покупателями; обоснование объема затрат, связанных с реализацией продукции (предоставлением услуги), в том числе программу организации рекламы и примерные затраты на ее реализацию; описание основных конкурентов, создающих аналогичную продукцию (услугу), с указанием сильных и слабых сторон каждого; конкурентные преимущества продукции (услуги). Раздел IV. Производственный, организационный план. Раздел содержит описание структуры и численности персонала, затрат на оплату труда и страховые взносы, описание программы производства и реализации продукции (услуги) в соответствии с приложением Л к настоящему Регламенту; структуру себестоимости производимой продукции (услуги) и ее изменение в результате реализации проекта. Раздел V. Налогообложение. Раздел содержит расчет налоговых платежей во все уровни бюджетной системы в результате реализации проекта. Раздел VI. Финансовый план. Раздел содержит финансово-экономические расчеты (расчетный срок проекта, цены приобретения основных видов сырья и материалов, ставки налогов и страховых взносов и т.д.); стоимость проекта в разрезе источников финансирования; финансовые результаты деятельности с учетом производственной программы по проекту. Раздел VII. Движение денежных средств. Раздел содержит план денежных поступлений и выплат по проекту в соответствии с приложением М к настоящему Регламенту. Раздел VIII. Анализ рисков. Раздел содержит анализ возможных рисков, с которыми может столкнуться Заявитель в ходе реализации проекта, а также анализ степени их влияния (опасности) на реализацию проекта, возможных последствий их возникновения, планируемые меры по их предупреждению и минимизации. 2) Копии документов (сведения), подтверждающие наличие производственных и других помещений, необходимых для реализации проекта. 3) Копии необходимых для реализации проекта лицензий и разрешений. 4) Копии документов о назначении руководителя и главного бухгалтера организации (решение общего собрания участников общества (единственного участника общества) об избрании руководителя общества, приказ (распоряжение) о приеме на работу работника). 5) Копии договоров, подтверждающих расходы, согласно перечню затрат. В перечень возмещаемых затрат входят: - затраты, связанные с приобретением основных средств, за исключением транспортных средств и офисной мебели; - затраты, связанные с приобретением сырья; - затраты, связанные с выплатами по передаче прав на франшизу (паушальный взнос).
	Перечень возмещаемых затрат является исчерпывающим. При возмещении затрат по договору коммерческой концессии – копия документа о государственной регистрации права использования в предпринимательской деятельности комплекса принадлежащих правообладателю исключительных прав, предусмотренных договором коммерческой концессии. 6) Копии платежных документов, подтверждающих оплату расходов, подлежащих возмещению согласно перечню затрат, указанному в подпункте 5 настоящего пункта: - платежных поручений; - инкассовых поручений; - платежных требований; - платежных ордеров.

	7) Копии документов, подтверждающих расходы, подлежащих возмещению согласно перечню затрат, указанному в подпункте 5 настоящего пункта: - счетов-фактур (за исключением случаев, предусмотренных законодательством Российской Федерации, когда счет-фактура может не составляться поставщиком (исполнителем, подрядчиком)); - товарных (товарно-транспортных) накладных; - актов приема-передачи выполненных работ (оказанных услуг); - технических паспортов (паспортов), технической документации, а при их отсутствии – гарантийных талонов или инструкций (руководств) по эксплуатации на приобретенные объекты основных средств. 8) Для юридических лиц - копии инвентарных карточек учета объектов основных средств, актов о приеме-передаче объектов основных средств. 9) Копия документа, подтверждающего прохождение заявителем (индивидуальным предпринимателем и (или) учредителем юридического лица (директором)) краткосрочного обучения по вопросам организации и ведения предпринимательской деятельности (справка, диплом, свидетельство, сертификат, удостоверение), либо копия диплома о высшем юридическом и (или) экономическом образовании. 10) Копии документов, подтверждающих отношение заявителя (учредителя заявителя) к приоритетной целевой группе, определенной пунктом 1.2.2 настоящего Регламента: а) для граждан в возрасте до 35 лет включительно, воспитывающих несовершеннолетних детей (ребенка), родителя в неполной семье, воспитывающего несовершеннолетних детей (ребенка): - копия паспорта гражданина Российской Федерации; - копия свидетельства о рождении (усыновлении) ребенка, либо копия выписки из решения об установлении над ребенком опеки; - копия свидетельства о смерти другого родителя, или справки из органов записи актов гражданского состояния, в которой указано, что в свидетельстве о рождении запись об отце ребенка сделана со слов матери, или свидетельство о рождении ребенка, в котором в графе «Отец» стоит прочерк, или решение суда о признании другого родителя безвестно отсутствующим;
	б) для родителей любого возраста, воспитывающих детей-инвалидов: - копия паспорта гражданина Российской Федерации; - копия свидетельства о рождении (усыновлении) ребенка, либо копия документа, подтверждающего установление опеки, попечительства над ребенком-инвалидом (договор об осуществлении опеки или попечительства либо акт органа опеки и попечительства о назначении опекуна или попечителя); - копия справки, подтверждающей факт установления инвалидности; в) для родителей любого возраста, воспитывающих трех детей и более: - копия паспорта гражданина Российской Федерации; - удостоверение многодетной семьи или иные документы, подтверждающие статус многодетной семьи в порядке, установленном нормативными правовыми актами субъектов Российской Федерации; г) для работников, находящихся под угрозой массового увольнения (введение режима неполного рабочего дня (смены) и (или) неполной рабочей недели, простой (временная приостановка работы по причинам экономического, технологического, технического или организационного характера), сокращение численности или штата работников организации): - заверенные копии трудовой книжки и приказа (справки) организации о введении режима неполного рабочего дня (смены) и (или) неполной рабочей недели, простоя (временной приостановки работ), сокращении численности или штата работников организации; д) для инвалидов и иных лиц с ограниченными возможностями здоровья: - копия справки, подтверждающая факт установления инвалидности, либо документ, подтверждающий ограниченные возможности здоровья; е) для граждан в возрасте до 30 лет: - копия паспорта гражданина Российской Федерации; ж) для граждан предпенсионного возраста (за пять лет до наступления возраста, дающего право на страховую пенсию по старости, в том числе назначаемую досрочно): - копия паспорта гражданина Российской Федерации; з) для выпускников организаций для детей-сирот и детей, оставшихся без попечения родителей: - копия справки о пребывании в детском доме-интернате; и) для граждан, освобожденных из мест лишения свободы и имеющих неснятую или непогашенную судимость: - копия справки об освобождении из мест лишения свободы или справки о наличии (отсутствии) судимости, или документ исправительных учреждений Федеральной службы исполнения наказаний, подтверждающий отбывание наказания лиц, освобожденных из мест лишения свободы.
	2.6.7. Заявитель вправе самостоятельно представить следующие документы, которые находятся в распоряжении государственных органов и подведомственных им организациях: 1) выписку из Единого государственного реестра юридических лиц или выписку из Единого государственного реестра индивидуальных предпринимателей (инспекция Федеральной налоговой службы по месту регистрации индивидуального предпринимателя, юридического лица либо его филиала). В случае, предусмотренном подпунктом 7 пункта 2.6.1 настоящего Регламента, выписку из Единого государственного реестра юридических лиц, содержащую сведения о юридическом лице-участнике. 2) документ инспекции Федеральной налоговой службы по месту регистрации индивидуального предпринимателя, юридического лица либо его филиала, подтверждающий сведения о наличии (отсутствии) задолженности по уплате налогов, сборов, страховых взносов, пеней, штрафов, процентов за нарушения законодательства; 3) документ Фонда социального страхования Российской Федерации, подтверждающий сведения о наличии (отсутствии) задолженности плательщика страховых взносов. В данном случае устанавливаются предельные сроки получения документов в государственных органах и подведомственных им организациях, указанных: - в подпункте 1 настоящего пункта – не ранее 30 дней до даты подачи заявления; - в подпунктах 2 и 3 настоящего пункта – не ранее 15 дней до даты подачи заявления. 2.6.8. Все копии представляются вместе с подлинниками документов, после сверки подлинники документов возвращаются Заявителю. Все листы представляемых Заявителем документов, кроме: ТЭО, в случае обращения за оказанием финансовой поддержки в виде предоставления субсидий, на возмещение части затрат субъектов малого и среднего предпринимательства, связанных с приобретением оборудования в целях создания и (или) развития либо модернизации производства товаров (работ, услуг); предоставления субсидий субъектам малого и среднего предпринимательства, осуществившим расходы на строительство (реконструкцию) для собственных нужд производственных зданий, строений, сооружений и (или) приобретение оборудования за счет привлеченных целевых заемных средств, предоставляемых на условиях платности и возвратности кредитными и лизинговыми организациями, региональной микрофинансовой организацией, федеральными и региональными институтами развития и поддержки субъектов малого и среднего предпринимательства, в целях создания и (или) развития, и (или) модернизации производства товаров (работ, услуг); предоставления субсидий на возмещение части затрат субъектов малого и среднего предпринимательства, связанных с уплатой лизинговых платежей по договору (договорам) лизинга оборудования, заключенному (заключенным) с российскими лизинговыми организациями в целях создания и (или) развития, и (или) модернизации производства товаров (работ, услуг); ФЭО, в случае обращения за оказанием финансовой поддержки в виде предоставления субсидий субъектам малого и среднего предпринимательства, являющимся резидентами промышленного парка на территории г. Железногорска, на возмещение части затрат на уплату арендной платы за земельные участки (объекты недвижимости), расположенные на территории промышленного парка; проекта (бизнес-плана), в случае обращения за оказанием финансовой поддержки в виде предоставления субсидий на возмещение части затрат субъектов малого и среднего предпринимательства, в состав учредителей которых входят граждане, относящиеся к приоритетной целевой группе, а также индивидуальных предпринимателей из числа граждан, относящихся к приоритетной целевой группе, должны быть прошнурованы, пронумерованы и содержать опись предоставляемых документов, опечатаны с указанием количества листов, подписаны и заверены печатью Заявителя (при наличии).
	Первым подшивается опись, далее подшиваются документы строго по очередности в соответствии с подразделом 2.6 настоящего Регламента (кроме, ТЭО, ФЭО и проекта (бизнес-плана)). ТЭО должно быть прошнуровано, пронумеровано отдельно от представляемых Заявителем документов, опечатано с указанием количества листов, подписано и заверено печатью Заявителя (при наличии). ФЭО должно быть прошнуровано, пронумеровано отдельно от представляемых Заявителем документов, опечатано с указанием количества листов, подписано и заверено печатью Заявителя (при наличии). Проект (бизнес-план) должен быть прошнурован, пронумерован отдельно от представляемых Заявителем документов, опечатан с указанием количества листов, подписан и заверен печатью Заявителя (при наличии). Представляемые документы должны быть составлены и заполнены в соответствии с нормами действующего законодательства Российской Федерации, устанавливающими порядки заполнения данных документов. Заявитель несет ответственность за достоверность представляемых сведений и документов для получения субсидии в соответствии с действующим законодательством Российской Федерации. 2.6.9. Документы, необходимые в соответствии с нормативными правовыми актами для предоставления муниципальной услуги, которые находятся в распоряжении государственных органов, органов местного самоуправления и иных органов, участвующих в предоставлении муниципальной услуги, запрашиваемые Администрацией ЗАТО г. Железногорск: 1) выписка из Единого государственного реестра юридических лиц или выписка из Единого государственного реестра индивидуальных предпринимателей (инспекция Федеральной налоговой службы по месту регистрации индивидуального предпринимателя, юридического лица либо его филиала); 2) документ инспекции Федеральной налоговой службы по месту регистрации индивидуального предпринимателя, юридического лица либо его филиала, подтверждающий сведения о наличии (отсутствии) задолженности по уплате налогов, сборов, страховых взносов, пеней, штрафов, процентов за нарушения законодательства; 3) документ Фонда социального страхования Российской Федерации, подтверждающий сведения о наличии (отсутствии) задолженности плательщика страховых взносов; 4) сведения из Единого реестра субъектов малого и среднего предпринимательства. Документы, указанные в подпунктах 1-3 настоящего пункта, Заявитель вправе представить самостоятельно. Непредставление Заявителем указанных документов не является основанием для отказа Заявителю в предоставлении муниципальной услуги. 2.6.10. При предоставлении муниципальной услуги запрещается требовать от Заявителя: 1) представления документов и информации или осуществления действий, представление или осуществление которых не предусмотрено нормативными правовыми актами, регулирующими отношения, возникающие в связи с предоставлением муниципальной услуги; 2) представления документов и информации, которые в соответствии с нормативными правовыми актами Российской Федерации, нормативными правовыми актами Красноярского края и муниципальными правовыми актами находятся в распоряжении органа предоставляющего муниципальную услугу, государственных органов, органов местного самоуправления и (или) подведомственных государственным органам и органам местного самоуправления организаций, участвующих в предоставлении муниципальной услуги;

	3) осуществления действий, в том числе согласований, необходимых для получения муниципальной услуги и связанных с обращением в иные государственные органы, органы местного самоуправления, организации, за исключением получения услуг и получения документов и информации, предоставляемых в результате предоставления таких услуг, включенных в перечни, указанные в ч. 1 ст. 9 Федерального закона от 27.07.2010 № 210-ФЗ «Об организации предоставления государственных и муниципальных услуг»; 4) представления документов и информации, отсутствие и (или) недостоверность которых не указывались при первоначальном отказе в приеме документов, необходимых для предоставления муниципальной услуги, либо в предоставлении муниципальной услуги, за исключением следующих случаев: а) изменение требований нормативных правовых актов, касающихся предоставления муниципальной услуги, после первоначальной подачи заявления о предоставлении муниципальной услуги; б) наличие ошибок в заявлении о предоставлении муниципальной услуги и документах, поданных Заявителем после первоначального отказа в приеме документов, необходимых для предоставления муниципальной услуги, либо в предоставлении муниципальной услуги и не включенных в представленный ранее комплект документов; в) истечение срока действия документов или изменение информации после первоначального отказа в приеме документов, необходимых для предоставления муниципальной услуги, либо в предоставлении муниципальной услуги; г) выявление документально подтвержденного факта (признаков) ошибочного или противоправного действия (бездействия) должностного лица органа, предоставляющего муниципальную услугу, муниципального служащего, работника МФЦ, работника привлекаемой организации при первоначальном отказе в приеме документов, необходимых для предоставления муниципальной услуги, либо в предоставлении муниципальной услуги, о чем в письменном виде за подписью руководителя органа, предоставляющего муниципальную услугу, руководителя МФЦ при первоначальном отказе в приеме документов, необходимых для предоставления муниципальной услуги, либо руководителя привлекаемой организации уведомляется Заявитель, а также приносятся извинения за доставленные неудобства.
2.7. Исчерпывающий перечень оснований для отказа в приеме документов, необходимых для предоставления муниципальной услуги	Отказывается в приеме заявления и документов, необходимых для предоставления муниципальной услуги, следующим Заявителям: - не удовлетворяющим условиям пункта 1.2.1 настоящего Регламента; - являющимся кредитными организациями, страховыми организациями (за исключением потребительских кооперативов), инвестиционными фондами, негосударственными пенсионными фондами, профессиональными участниками рынка ценных бумаг, ломбардами; - являющимся участниками соглашений о разделе продукции; - осуществляющим предпринимательскую деятельность в сфере игорного бизнеса; - являющимся в порядке, установленном законодательством Российской Федерации о валютном регулировании и валютном контроле, нерезидентами Российской Федерации, за исключением случаев, предусмотренных международными договорами Российской Федерации; - осуществляющим производство и (или) реализацию подакцизных товаров, а также добычу и (или) реализацию полезных ископаемых, за исключением общераспространенных полезных ископаемых.
2.8. Исчерпывающий перечень оснований для приостановления предоставления муниципальной услуги или отказа в предоставлении муниципальной услуги	2.8.1. Отказ в предоставлении муниципальной услуги осуществляется, если: 1) Заявителем не представлены документы, определенные подразделом 2.6consultantplus://offline/ref=3ECC8C59493A8809AB36FAF7D35C230CE8FD7AA9F68D169CC5A3B58E5AA6D909E107F5997F987567E9DFi3zDC настоящего Регламента или представлены недостоверные сведения и документы; 2) Заявителем представлены документы, составленные и заполненные не в соответствии с нормами действующего законодательства Российской Федерации, устанавливающими порядки заполнения данных документов; 3) не выполнены условия оказания финансовой поддержки (предоставления субсидии): а) для юридических лиц и индивидуальных предпринимателей, являющихся работодателями, среднемесячная заработная плата в расчете на одного работника за квартал, предшествующий дате подачи заявления, составляет не менее установленного федеральным законодательством Российской Федерации минимального размера оплаты труда с учетом коэффициентов и процентных надбавок, начисляемых в связи с работой в местностях с особыми климатическими условиями, в том числе в районах Крайнего Севера и приравненных к ним местностях;
	б) финансовая поддержка (кроме предоставления субсидий субъектам малого и среднего предпринимательства, являющимся резидентами промышленного парка на территории г. Железногорска, на возмещение части затрат на уплату арендной платы за земельные участки (объекты недвижимости), расположенные на территории промышленного парка), и предоставления субсидий на возмещение части затрат субъектов малого и среднего предпринимательства, в состав учредителей которых входят граждане, относящиеся к приоритетной целевой группе, а также индивидуальных предпринимателей из числа граждан, относящихся к приоритетной целевой группе) оказывается Заявителям, осуществляющим деятельность в сфере производства товаров (работ, услуг) (кроме производства и (или) реализации подакцизных товаров), включенным в следующие разделы ОКВЭД 2: Раздел A «Сельское, лесное хозяйство, охота, рыболовство и рыбоводство»; Раздел C «Обрабатывающие производства»; Раздел F «Строительство»; Раздел H «Транспортировка и хранение»; Раздел I «Деятельность гостиниц и предприятий общественного питания»; Раздел J «Деятельность в области информации и связи»; в рамках раздела M «Деятельность профессиональная, научная и техническая», по коду: 75 «Деятельность ветеринарная»; Раздел P «Образование»; Раздел Q «Деятельность в области здравоохранения и социальных услуг»; Раздел R «Деятельность в области культуры, спорта, организации досуга и развлечений»; в рамках раздела S «Предоставление прочих видов услуг», по кодам: 95 «Ремонт компьютеров, предметов личного потребления и хозяйственно-бытового назначения»; 96 «Деятельность по предоставлению прочих персональных услуг». Возмещение части затрат Заявителей осуществляется по следующим видам оборудования: оборудование, устройства, механизмы, транспортные средства (за исключением легковых автомобилей и воздушных судов), станки, приборы, аппараты, агрегаты, установки, машины, относящиеся ко второй - десятой амортизационным группам Классификации основных средств, включаемых в амортизационные группы, утвержденной постановлением Правительства Российской Федерации от 01.01.2002 № 1 «О Классификации основных средств, включаемых в амортизационные группы», за исключением оборудования, предназначенного для осуществления оптовой и розничной торговой деятельности; в) в случае обращения за оказанием финансовой поддержки в виде предоставления субсидий на возмещение части затрат субъектов малого и среднего предпринимательства, связанных с приобретением оборудования в целях создания и (или) развития либо модернизации производства товаров (работ, услуг): - заключение Заявителем договоров на приобретение в собственность оборудования не ранее 01 января года, предшествующего году подачи заявления на предоставление субсидии; - расходы по приобретению в собственность оборудования, осуществленные Заявителем на дату подачи заявления, составляют не менее 100 процентов от всей суммы расходов по договору;
	- приобретенное Заявителем оборудование, является новым, не было в эксплуатации; - приобретение Заявителем оборудования, необходимого для осуществления Заявителем видов экономической деятельности, сведения о которых внесены в Единый государственный реестр юридических лиц или Единый государственный реестр индивидуальных предпринимателей; г) в случае обращения за оказанием финансовой поддержки в виде предоставления субсидий субъектам малого и среднего предпринимательства, осуществившим расходы на строительство (реконструкцию) для собственных нужд производственных зданий, строений, сооружений и (или) приобретение оборудования за счет привлеченных целевых заемных средств, предоставляемых на условиях платности и возвратности кредитными и лизинговыми организациями, региональной микрофинансовой организацией, федеральными и региональными институтами развития и поддержки субъектов малого и среднего предпринимательства, в целях создания и (или) развития, и (или) модернизации производства товаров (работ, услуг): - заключение договоров займа, кредитных договоров, договоров лизинга оборудования не ранее 01 января года, предшествующего году подачи заявления на предоставление субсидии; - оборудование приобретено Заявителем не ранее 01 января года, предшествующего году подачи заявления на предоставление субсидии; - приобретенное Заявителем оборудование является новым, не было в эксплуатации; - приобретение Заявителем оборудования, необходимого для осуществления заявителем видов экономической деятельности, сведения о которых внесены в Единый государственный реестр юридических лиц или Единый государственный реестр индивидуальных предпринимателей; - разрешения на строительство, реконструкцию объектов капитального строительства выданы не ранее 01 января года, предшествующего году подачи заявления на предоставление субсидии; д) в случае обращения за оказанием финансовой поддержки в виде предоставления субсидий на возмещение затрат субъектов малого и среднего предпринимательства, связанных с уплатой лизинговых платежей по договору (договорам) лизинга оборудования, заключенному (заключенным) с российскими лизинговыми организациями в целях создания и (или) развития, либо и (или) модернизации производства товаров (работ, услуг): - заключение договоров лизинга оборудования не ранее 01 января года, предшествующего году подачи заявления на предоставление субсидии, за исключением случаев, когда решение о предоставлении субсидии на возмещение части затрат, связанных с уплатой лизинговых платежей, уплачиваемых лизингодателям по договорам лизинга оборудования, принято в предыдущих периодах; - предмет лизинга по вышеуказанным договорам является новым, не был в эксплуатации; - приобретение Заявителем предмета лизинга на основании договоров лизинга оборудования, необходимого для осуществления Заявителем видов экономической деятельности, сведения о которых внесены в Единый государственный реестр юридических лиц или Единый государственный реестр индивидуальных предпринимателей; - размер субсидии на возмещение части затрат, связанных с уплатой лизинговых платежей по договору (договорам) лизинга оборудования, определяется исходя из суммы затрат на приобретение оборудования (за исключением затрат по уплате первого взноса (аванса) по договору (договорам) лизинга оборудования); е) в случае обращения за оказанием финансовой поддержки в виде предоставления субсидий субъектам малого и среднего предпринимательства, являющимся резидентами промышленного парка на территории г. Железногорска, на возмещение части затрат на уплату арендной платы за земельные участки (объекты недвижимости), расположенные на территории промышленного парка: - заключение резидентом промышленного парка договора аренды земельного участка (объекта недвижимости), расположенного на территории промышленного парка; - представление платежных поручений, подтверждающих оплату арендной платы за земельный участок (объект недвижимости) по договору аренды, произведенную резидентом промышленного парка;

	ж) в случае обращения за оказанием финансовой поддержки в виде предоставления субсидий на возмещение части затрат субъектов малого и среднего предпринимательства, в состав учредителей которых входят граждане, относящиеся к приоритетной целевой группе, а также индивидуальных предпринимателей из числа граждан, относящихся к приоритетной целевой группе: - Заявитель относится к приоритетной целевой группе, определенной пунктом 1.2.2 настоящего Регламента; - прохождение индивидуальным предпринимателем и (или) учредителем юридического лица (директором) краткосрочного обучения по вопросам организации и ведения предпринимательской деятельности не менее 20 часов. Прохождение краткосрочного обучения не требуется для индивидуальных предпринимателей и (или) учредителей юридического лица (директоров), имеющих диплом о высшем юридическом и (или) экономическом образовании; - сохранение существующих и создание за период реализации проекта (бизнес-плана) новых рабочих мест; - заключение договоров купли-продажи товаров (выполнения работ, оказания услуг) не ранее 01 января года, предшествующего году подачи заявления на предоставление субсидии; - приобретенное Заявителем оборудование является новым, не было в эксплуатации; - предоставление Заявителем зарегистрированного в установленном порядке договора коммерческой концессии, заключенного не ранее 01 января года, предшествующего году подачи заявления на предоставление субсидии, и документа, содержащего сведения о государственной регистрации права использования в предпринимательской деятельности комплекса принадлежащих правообладателю исключительных прав, предусмотренных договором коммерческой концессии; 4) ранее в отношении Заявителя было принято решение об оказании аналогичной поддержки (поддержки, условия оказания которой совпадают, включая форму, вид поддержки и цели ее оказания) и сроки ее оказания не истекли; 5) с момента признания Заявителя допустившим нарушение порядка и условий оказания поддержки, в том числе не обеспечившим целевого использования средств поддержки, прошло менее чем три года. 2.8.2. Заявитель, получивший отказ, имеет право на повторное обращение в случае устранения причин или изменения обстоятельств, вследствие которых ему было отказано. 2.8.3. Субсидии предоставляются в пределах средств, предусмотренных на эти цели в бюджете ЗАТО Железногорск на соответствующий финансовый год, и межбюджетных трансфертов из краевого бюджета. В случае если к моменту предоставления субсидии в бюджете ЗАТО Железногорск на текущий финансовый год по каким-либо причинам отсутствуют средства (в том числе исчерпан лимит средств, выделенных на цели предоставления указанных субсидий), предоставление субсидии в текущем году прекращается.
2.9. Перечень услуг, которые являются необходимыми и обязательными для предоставления муниципальной услуги	Отсутствует.
2.10. Порядок, размер и основания взимания государственной пошлины или иной платы, взимаемой за предоставление муниципальной услуги	Предоставление муниципальной услуги для Заявителей осуществляется бесплатно.
2.11. Порядок, размер и основания взимания платы за предоставление услуг, которые являются необходимыми и обязательными для предоставления муниципальной услуги	Предоставление муниципальной услуги для Заявителей осуществляется бесплатно.
2.12. Максимальный срок ожидания в очереди при подаче запроса о предоставлении муниципальной услуги, услуги, предоставляемой организацией, участвующей в предоставлении муниципальной услуги, и при получении результата предоставления таких услуг	Организация приема Заявителей Управлением экономики и планирования и МФЦ осуществляется в соответствии с графиком, приведенным в подразделе 2.2 настоящего Регламента, в порядке очереди. Время ожидания Заявителей в очереди – не более одного часа. Информация о правилах исполнения муниципальной услуги размещается на официальном сайте муниципального образования «Закрытое административно-территориальное образование Железногорск Красноярского края» в информационно-телекоммуникационной сети «Интернет» www.admk26.ru.
2.13. Срок и порядок регистрации запроса заявителя о предоставлении муниципальной услуги и услуги, предоставляемой организацией, участвующей в предоставлении муниципальной услуги, в том числе в электронной форме	Для предоставления муниципальной услуги Заявитель обращается непосредственно в Управление экономики и планирования или МФЦ с соответствующим заявлением и документами, указанными в подразделе 2.6 настоящего Регламента. Заявление (с необходимыми документами) регистрируется в течение одного рабочего дня с момента приема документов. В случае обращения Заявителя через МФЦ срок регистрации запроса Заявителя о предоставлении муниципальной услуги исчисляется со дня передачи заявления с документами из МФЦ в Управление экономики и планирования. Порядок передачи МФЦ принятых им заявлений определяется соглашением о взаимодействии, заключенным между Администрацией ЗАТО г. Железногорск и МФЦ (далее - соглашение о взаимодействии).
2.14. Требования к помещениям, в которых предоставляются муниципальная услуга, услуга, предоставляемая организацией, участвующей в предоставлении муниципальной услуги, к залу ожидания, местам для заполнения запросов о предоставлении муниципальной услуги, информационным стендам с образцами их заполнения и перечнем документов, необходимых для предоставления каждой муниципальной услуги, в том числе к обеспечению доступности для инвалидов указанных объектов в соответствии с законодательством Российской Федерации о социальной защите инвалидов	В местах предоставления муниципальной услуги на видном месте размещаются схемы размещения средств пожаротушения и путей эвакуации посетителей и работников органов, участвующих в оказании муниципальной услуги. Места предоставления муниципальной услуги оборудуются средствами пожаротушения и оповещения о возникновении чрезвычайной ситуации. Требования к местам ожидания: - места ожидания находятся в коридоре 1-го этажа здания Администрации ЗАТО г. Железногорск и в здании МФЦ; - места ожидания в очереди оборудуются стульями и (или) кресельными секциями, столами для возможности оформления документов; - в местах ожидания предусматривается оборудование доступных мест общественного пользования (туалетов). Требования к местам приема Заявителей: - места для приема Заявителей оборудуются стульями и столами, оснащаются канцелярскими принадлежностями для обеспечения возможности оформления документов; - рабочее место муниципального служащего, специалиста МФЦ, осуществляющего предоставление муниципальной услуги, оснащается настенной вывеской или настольной табличкой с указанием фамилии, имени, отчества и должности, персональным компьютером с возможностью доступа к необходимым информационным базам данных, сети «Интернет», печатающим и сканирующим устройствам. Требования к местам для информирования Заявителей: - места для информирования Заявителей оборудуются визуальной, текстовой информацией, размещаемой на информационном стенде в местах, обеспечивающих свободный доступ к ним. Помещения, в которых предоставляется муниципальная услуга, места ожидания, места для заполнения запроса (заявления) о предоставлении муниципальной услуги, информационные стенды с образцами их заполнения и перечнем документов, необходимых для предоставления муниципальной услуги, должны соответствовать требованиям к обеспечению доступности для инвалидов указанных объектов в соответствии с законодательством Российской Федерации о социальной защите инвалидов.
2.15. Показатели доступности и качества муниципальной услуги	2.15.1. К показателям доступности муниципальной услуги относятся: - обнародование (опубликование) информации о порядке предоставления муниципальной услуги в средствах массовой информации; - размещение информации о порядке предоставления муниципальной услуги на «Едином портале государственных и муниципальных услуг (функций)» http://www.gosuslugi.ru/, на «Портале государственных услуг Красноярского края» http://www.gosuslugi.krskstate.ru/, на официальном сайте муниципального образования «Закрытое административно-территориальное образование Железногорск Красноярского края» в информационно-телекоммуникационной сети «Интернет» www.admk26.ru; - размещение информации о порядке предоставления муниципальной услуги в помещениях здания Администрации ЗАТО г. Железногорск и МФЦ. 2.15.2. К показателям качества предоставления муниципальной услуги относятся: - соблюдение требований нормативных правовых актов в области развития малого и среднего предпринимательства; - соблюдение сроков предоставления муниципальной услуги; - наличие оборудованных мест ожидания и приема; - возможность получения Заявителями информации о ходе предоставления муниципальной услуги, в том числе с использованием информационно-коммуникационных технологий; - отсутствие обоснованных жалоб со стороны Заявителей на нарушение административных процедур при предоставлении муниципальной услуги.
2.16. Иные требования, в том числе учитывающие особенности предоставления муниципальной услуги в многофункциональных центрах предоставления государственных и муниципальных услуг и особенности предоставления муниципальной услуги в электронной форме	При предоставлении муниципальной услуги МФЦ: - осуществляет прием заявлений и документов от Заявителей в рамках соглашения о взаимодействии; - направляет принятые от Заявителей заявления и приложенные к ним документы для регистрации в Управление экономики и планирования в электронном виде, в том числе с использованием автоматизированной системы МФЦ, не позднее одного рабочего дня, следующего за днем приема заявления и документов, с последующим подтверждением на бумажном носителе, передаваемым в Управление экономики и планирования не реже 1 (одного) раза в неделю.
3. Состав, последовательность и сроки выполнения административных процедур, требования к порядку их выполнения, в том числе особенности выполнения административных процедур в электронной форме, а также особенности выполнения административных процедур в многофункциональных центрах	
3.1. Описание административной процедуры 1 «Прием и регистрация заявления на предоставление субсидии»	
3.1.1.Основания для начала административной процедуры	Поступление от Заявителя заявления (с необходимыми документами) на предоставление субсидии.
3.1.2. Содержание административной процедуры	Специалист, ответственный за выполнение административного действия, осуществляет проверку: - правильности заполнения заявления, наличие подписи и даты на заявлении; - комплектности представленных документов в соответствии с подразделом 2.6 настоящего Регламента; - отсутствия оснований для отказа в приеме документов в соответствии с подразделом 2.7 настоящего Регламента. Общая продолжительность выполнения данной административной процедуры составляет не более 1 часа. Заявление (с необходимыми документами) поступившее от Заявителя при обращении непосредственно в Управление экономики и планирования регистрируется специалистом, ответственным за выполнение административного действия, в течение одного рабочего дня с момента приема документов. В случае обращения Заявителя через МФЦ, заявление (с необходимыми документами), принятое специалистом, ответственным за выполнение административного действия, направляется для регистрации в Управление экономики и планирования в соответствии с подразделом 2.16 настоящего Регламента.
3.1.3. Сведения о должностном лице (исполнителе)	Главный специалист-экономист отдела поддержки предпринимательства и развития территории Управления экономики и планирования; Администрация ЗАТО г. Железногорск, г. Железногорск, ул. 22 партсъезда, 21, каб. 114, тел. 8 (3919) 76-56-76. Специалист МФЦ; Структурное подразделение в г. Железногорске, г. Железногорск, ул. Свердлова, 47.
3.1.4. Критерии для принятия решений	1) Наличие: - надлежаще оформленного заявления на предоставление субсидии; - необходимых документов в соответствии с подразделом 2.6 настоящего Регламента. 2) Отсутствие оснований для отказа в приеме документов в соответствии с подразделом 2.7 настоящего Регламента.
3.1.5. Результаты административной процедуры	Прием и регистрация заявления (с необходимыми документами) на предоставление субсидии, либо отказ в приеме и регистрации заявления.
3.1.6. Способ фиксации результата административной процедуры	Выдача Заявителю расписки о приеме документов с (Приложение Н к настоящему Регламенту). Регистрация заявления в журнале регистрации заявок на получение поддержки, оказываемой Администрацией ЗАТО г. Железногорск (далее – журнал регистрации заявок).
3.2. Описание административной процедуры 2 «Проверка документов на соответствие административному регламенту, запрос сведений в рамках межведомственного взаимодействия»	
3.2.1. Основания для начала административной процедуры	Регистрация заявления (с необходимыми документами) на предоставление субсидии.
3.2.2. Содержание административной процедуры	При рассмотрении документов специалист и (или) должностное лицо, ответственное за выполнение административного действия: 1) осуществляет запрос сведений (документов), указанных в пункте 2.6.9 настоящего Регламента, в государственных органах и подведомственных им организациях, участвующих в предоставлении муниципальной услуги, в распоряжении которых находятся указанные документы в рамках межведомственного взаимодействия (кроме случаев, предусмотренных пунктом 2.6.7 настоящего Регламента). Запрос документа, указанного в подпункте 1 пункта 2.6.9 настоящего Регламента, осуществляется в электронной форме посредством предоставленного доступа к разделам сайта Федеральной налоговой службы в информационно-телекоммуникационной сети «Интернет», содержащим сведения Единого государственного реестра юридических лиц и Единого государственного реестра индивидуальных предпринимателей, в соответствии с приказом Министерства финансов Российской Федерации от 26.11.2018 № 238н. При отсутствии технической возможности осуществления запроса в электронной форме посредством доступа к разделам сайта Федеральной налоговой службы запрос формируется и направляется в электронной форме с использованием государственной информационной системы Красноярского края «Региональная система межведомственного электронного взаимодействия «Енисей-ГУ». Запрос документа, указанного в подпункте 2 пункта 2.6.9 настоящего Регламента, формируется и направляется в электронной форме с использованием государственной информационной системы Красноярского края «Региональная система межведомственного электронного взаимодействия «Енисей-ГУ». При отсутствии технической возможности формирования и направления запроса в электронной форме запрос формируется и направляется на бумажном носителе. Запрос документа, указанного в подпункте 3 пункта 2.6.9 настоящего Регламента, формируется и направляется на бумажном носителе. Запрос документа, указанного в подпункте 4 пункта 2.6.9 настоящего Регламента, осуществляется в электронной форме посредством использования сервиса «Единый реестр субъектов малого и среднего предпринимательства», размещенного на сайте Федеральной налоговой службы в информационно-телекоммуникационной сети «Интернет». При отсутствии технической возможности осуществления запроса в электронной форме посредством использования сервиса «Единый реестр субъектов малого и среднего предпринимательства», размещенного на сайте Федеральной налоговой службы, запрос формируется и направляется в электронной форме с использованием государственной информационной системы Красноярского края «Региональная система межведомственного электронного взаимодействия «Енисей-ГУ». Предоставление сведений в рамках межведомственного взаимодействия государственными органами или подведомственными им организациями осуществляется в срок не более 5 рабочих дней со дня получения запроса; 2) после предоставления сведений в рамках межведомственного взаимодействия государственными органами или подведомственными им организациями, участвующими в предоставлении муниципальной услуги, определяет наличие либо отсутствие оснований для отказа в предоставлении муниципальной услуги в соответствии с подразделом 2.8 настоящего Регламента и готовит заключение на предмет соответствия Заявителя и предоставленных им документов требованиям настоящего Регламента. Заключение в обязательном порядке должно содержать следующую информацию: - о соответствии Заявителя требованиям настоящего Регламента; - о полноте и качестве представленных Заявителем документов; - краткую характеристику хозяйственной деятельности Заявителя. Общий срок исполнения данной административной процедуры составляет не более 25 рабочих дней со дня регистрации заявления.
3.2.3. Сведения о должностном лице (исполнителе)	Ответственным за проверку документов, запрос сведений, указанных в подразделе 2.6 настоящего Регламента является главный специалист-экономист отдела поддержки предпринимательства и развития территории Управления экономики и планирования; Администрация ЗАТО г. Железногорск, г. Железногорск, ул. 22 партсъезда, 21, каб. 114, тел. 8 (3919) 76-56-76. Ответственными за предоставление сведений в рамках межведомственного взаимодействия являются государственные органы или подведомственные им организации, указанные в пунктах 2.2.6-2.2.7 настоящего Регламента.
3.2.4. Критерии для принятия решений	1) Соответствие Заявителя требованиям настоящего Регламента. 2) Полнота и качество представленных Заявителем документов. 3) Наличие либо отсутствие оснований для отказа в предоставлении муниципальной услуги, в соответствии с подразделом 2.8 настоящего Регламента.
3.2.5. Результаты административной процедуры	1) Заключение на предмет соответствия Заявителя и предоставленных им документов требованиям настоящего Регламента с внесением предложения Главе ЗАТО г. Железногорск о предоставлении (отказе в предоставлении) субсидии. 2) В случае обращения за оказанием финансовой поддержки в виде предоставления субсидий на возмещение части затрат субъектов малого и среднего предпринимательства, в состав учредителей которых входят граждане, относящиеся к приоритетной целевой группе, а также индивидуальных предпринимателей из числа граждан, относящихся к приоритетной целевой группе, – заключение на предмет соответствия Заявителя и предоставленных им документов требованиям настоящего Регламента вместе с проектом (бизнес-планом), которые направляются на рассмотрение комиссии по оценке проектов (бизнес-планов) субъектов малого и среднего предпринимательства, в состав учредителей которых входят граждане, относящиеся к приоритетной целевой группе, а также индивидуальных предпринимателей из числа граждан, относящихся к приоритетной целевой группе (далее – Комиссия).
3.2.6. Способ фиксации результата административной процедуры	Подписание должностным лицом Управления экономики и планирования заключения на предмет соответствия Заявителя и предоставленных им документов требованиям настоящего Регламента.
3.3. Описание административной процедуры 3 «Оценка проекта (бизнес-плана)» (в случае обращения за оказанием финансовой поддержки в виде предоставления субсидий на возмещение части затрат субъектов малого и среднего предпринимательства, в состав учредителей которых входят граждане, относящиеся к приоритетной целевой группе, а также индивидуальных предпринимателей из числа граждан, относящихся к приоритетной целевой группе)	
3.3.1. Основания для начала административной процедуры	Поступление проекта (бизнес-плана) и заключения на предмет соответствия Заявителя и предоставленных им документов требованиям настоящего Регламента на рассмотрение Комиссии.
3.3.2. Содержание административной процедуры	Комиссия рассматривает поступившие документы и проводит оценку проекта (бизнес-плана) в соответствии с критериями, указанными в подразделе 3.3.4 настоящего Регламента. Общий срок исполнения данной административной процедуры составляет не более 10 рабочих дней со дня поступления проекта (бизнес-плана) и заключения для рассмотрения в Комиссию.
3.3.3. Сведения о должностном лице (исполнителе)	Коллегиальный орган Администрации ЗАТО г. Железногорск – комиссия по оценке проектов (бизнес-планов) субъектов малого и среднего предпринимательства, в состав учредителей которых входят граждане, относящиеся к приоритетной целевой группе, а также индивидуальных предпринимателей из числа граждан, относящихся к приоритетной целевой группе (Комиссия). Председатель Комиссии – первый заместитель Главы ЗАТО г. Железногорск по стратегическому планированию, экономическому развитию и финансам; Администрация ЗАТО г. Железногорск, г. Железногорск, ул. 22 партсъезда, 21, каб. 314, тел. 8 (3919) 76-56-04. Секретарь Комиссии – главный специалист-экономист отдела поддержки предпринимательства и развития территории Управления экономики и планирования; Администрация ЗАТО г. Железногорск, г. Железногорск, ул. 22 партсъезда, 21, каб. 114, тел. 8 (3919) 76-56-76.
3.3.4. Критерии для принятия решений	1) Критерии оценки проекта (бизнес-плана): а) Сфера реализации проекта (бизнес-плана). Метод оценки: обрабатывающие производства (раздел С ОКВЭД 2); сбор, обработка и утилизация отходов, обработка вторичного сырья (код 38 раздела Е ОКВЭД 2); деятельность в области сельского, лесного хозяйства, охоты, рыболовства и рыбоводства (раздел А ОКВЭД 2) – 10 баллов; деятельность в области культуры, спорта, организации досуга и развлечений (раздел R ОКВЭД 2); образования (раздел Р ОКВЭД 2); деятельность в области здравоохранения и социальных услуг (раздел Q ОКВЭД 2) – 8 баллов; предоставление прочих видов услуг (раздел S ОКВЭД 2) – 5 баллов; прочая деятельность – 0 баллов. б) Количество рабочих мест, создание которых предполагается по результатам реализации проекта (бизнес-плана). Метод оценки: свыше 8 рабочих мест – 15 баллов; от 5 до 8 рабочих мест – 10 баллов; от 2 до 5 рабочих мест – 8 баллов; 1 рабочее место – 3 баллов. в) Заработная плата работников субъекта малого или среднего предпринимательства (%) относительно минимального размера оплаты труда, установленного федеральным законодательством Российской Федерации с учетом коэффициентов и процентных надбавок, начисляемых в связи с работой в местностях с особыми климатическими условиями, в том числе в районах Крайнего Севера и приравненных к ним местностях. Метод оценки: больше, на величину от 20% и выше – 15 баллов; больше, на величину от 2% до 20% – 10 баллов; равна или больше на величину до 2% – 5 баллов. г) Срок окупаемости проекта (бизнес-плана). Метод оценки: до 1,5 лет – 10 баллов; от 1,5 до 2 лет – 8 баллов; от 2 лет и более – 3 баллов. Для определения суммы баллов оцениваемого проекта (бизнес-плана) суммируется количество баллов, набранных проектом (бизнес-планом) по каждому показателю. Сумма баллов, набранных проектом (бизнес-планом), является итоговым баллом. К дальнейшему рассмотрению допускаются проекты (бизнес-планы) набравшие в сумме по всем критериям не менее 20 баллов. 2) Заключение на предмет соответствия Заявителя и предоставленных им документов требованиям настоящего Регламента.
3.3.5. Результаты административной процедуры	1) Комиссия принимает одно из трех решений: - принять проект (бизнес-план) к дальнейшему рассмотрению для предоставления субсидии и внести предложение Главе ЗАТО г. Железногорск о предоставлении субсидии Заявителю, при полном соответствии Заявителя и представленных документов требованиям настоящего Регламента; - отказать в принятии проекта (бизнес-плана) к дальнейшему рассмотрению для предоставления субсидии и внести предложение Главе ЗАТО г. Железногорск об отказе в предоставлении субсидии Заявителю, при наличии оснований, указанных в подразделе 2.8 настоящего Регламента; - вернуть проект (бизнес-план) на доработку Заявителю при выявлении несоответствия проекта (бизнес-плана) требованиям, установленным подпунктом 1 пункта 2.6.6 настоящего Регламента. 2) В случае вынесения Комиссией решения о направлении проекта (бизнес-плана) на доработку Заявителю, Заявитель в течение 10 (десяти) рабочих дней вносит изменения в проект (бизнес-план) с учетом замечаний Комиссии и предоставляет в Управление экономики и планирования доработанный проект (бизнес-план), который повторно рассматривается Комиссией. По результатам рассмотрения выносится одно из двух решений: - принять проект (бизнес-план) к дальнейшему рассмотрению для предоставлении субсидии и внести предложение Главе ЗАТО г. Железногорск о предоставлении субсидии Заявителю; - отказать в принятии проекта (бизнес-плана) к дальнейшему рассмотрению для предоставления субсидии и внести предложение Главе ЗАТО г. Железногорск об отказе в предоставлении субсидии Заявителю.
3.3.6. Способ фиксации результата административной процедуры	Решение Комиссии оформляется протоколом заседания Комиссии, в котором указываются: - состав Комиссии; - рассматриваемый вопрос и результаты оценки; - результаты голосования; - принятое решение. Протокол подписывается председателем Комиссии и секретарем.
3.4. Описание административной процедуры 4 «Принятие решения о предоставлении или об отказе в предоставлении субсидии»	
3.4.1. Основания для начала административной процедуры	1) Поступление заключения на предмет соответствия Заявителя и предоставленных им документов требованиям настоящего Регламента с внесением предложения о предоставлении (отказе в предоставлении) субсидии на рассмотрение Главе ЗАТО г. Железногорск. 2) В случае обращения за оказанием финансовой поддержки в виде предоставления субсидий на возмещение части затрат субъектов малого и среднего предпринимательства, в состав учредителей которых входят граждане, относящиеся к приоритетной целевой группе, а также индивидуальных предпринимателей из числа граждан, относящихся к приоритетной целевой группе – решение Комиссии о принятии (отказе в принятии) проекта (бизнес-плана) к дальнейшему рассмотрению для предоставления субсидии с внесением предложения Главе ЗАТО г. Железногорск о предоставлении (отказе в предоставлении) субсидии Заявителю.
3.4.2. Содержание административной процедуры	Глава ЗАТО г. Железногорск принимает решение о предоставлении или об отказе в предоставлении субсидии, которое оформляется постановлением Администрации ЗАТО г. Железногорск о предоставлении субсидии, либо постановлением Администрации ЗАТО г. Железногорск об отказе в предоставлении субсидии. Специалист, ответственный за выполнение административного действия, осуществляет подготовку и согласование проекта постановления Администрации ЗАТО г. Железногорск о предоставлении субсидии или проекта постановления об отказе в предоставлении субсидии. Глава ЗАТО г. Железногорск издает постановление Администрации ЗАТО г. Железногорск о предоставлении субсидии, либо постановление Администрации ЗАТО г. Железногорск об отказе в предоставлении субсидии. Общий срок исполнения данной административной процедуры составляет не более 22 рабочих дней со дня поступления заключения Управления экономики и планирования, а в случае обращения за оказанием финансовой поддержки в виде предоставления субсидий на возмещение части затрат субъектов малого и среднего предпринимательства, в состав учредителей которых входят граждане, относящиеся к приоритетной целевой группе, а также индивидуальных предпринимателей из числа граждан, относящихся к приоритетной целевой группе – не более 27 рабочих дней. Специалист, ответственный за выполнение административного действия, информирует Заявителя о принятом решении в течение 5 дней с момента вступления указанного постановления в силу.
3.4.3. Сведения о должностном лице (исполнителе)	Подготовка проекта постановления Администрации ЗАТО г. Железногорск о предоставлении субсидии или проекта постановления Администрации ЗАТО г. Железногорск об отказе в предоставлении субсидии – главный специалист-экономист отдела поддержки предпринимательства и развития территории Управления экономики и планирования; Администрация ЗАТО г. Железногорск, г. Железногорск, ул. 22 партсъезда, 21, каб. 114, тел. 8 (3919) 76-56-76. Согласование проекта постановления Администрации ЗАТО г. Железногорск о предоставлении субсидии или проекта постановления Администрации ЗАТО г. Железногорск об отказе в предоставлении субсидии: - Руководитель Управления экономики и планирования; Администрация ЗАТО г. Железногорск, г. Железногорск, ул. 22 партсъезда, 21, каб. 115, тел. 8 (3919) 76-55-15; - Руководитель Управления делами – заведующий общим отделом; Администрация ЗАТО г. Железногорск, г. Железногорск, ул. 22 партсъезда, 21, каб. 326, тел. 8 (3919) 76-55-55; - Руководитель МКУ «Централизованная бухгалтерия»; Администрация ЗАТО г. Железногорск, г. Железногорск, ул. 22 партсъезда, 21, каб. 237, тел. 8 (3919) 76-56-49; - Руководитель Управления по правовой и кадровой работе; Администрация ЗАТО г. Железногорск, г. Железногорск, ул. 22 партсъезда, 21, каб. 309, тел. 8 (3919) 76-56-86; - Первый заместитель Главы ЗАТО г. Железногорск по стратегическому планированию, экономическому развитию и финансам; Администрация ЗАТО г. Железногорск, г. Железногорск, ул. 22 партсъезда, 21, каб. 314, тел. 8 (3919) 76-56-04. Подписание постановления Администрации ЗАТО г. Железногорск о предоставлении субсидии, либо постановления Администрации ЗАТО г. Железногорск об отказе в предоставлении субсидии – Глава ЗАТО г. Железногорск; Администрация ЗАТО г. Железногорск, г. Железногорск, ул. 22 партсъезда, 21, каб. 313, тел. 8 (3919) 72-20-74.

3.4.4. Критерии для принятия решений	1) Наличие заключения на предмет соответствия Заявителя и предоставленных им документов требованиям настоящего Регламента с внесенным предложением о предоставлении (отказе в предоставлении) субсидии на рассмотрение Главе ЗАТО г. Железногорск. 2) В случае обращения за оказанием финансовой поддержки в виде предоставления субсидий на возмещение части затрат субъектов малого и среднего предпринимательства, в состав учредителей которых входят граждане, относящиеся к приоритетной целевой группе, а также индивидуальных предпринимателей из числа граждан, относящихся к приоритетной целевой группе – наличие решения Комиссии о принятии (отказе в принятии) проекта (бизнес-плана) к дальнейшему рассмотрению для предоставления субсидии с внесенным предложением Главе ЗАТО г. Железногорск о предоставлении (отказе в предоставлении) субсидии Заявителю, оформленного протоколом заседания Комиссии.
3.4.5. Результаты административной процедуры	Постановление Администрации ЗАТО г. Железногорск о предоставлении субсидии, либо постановление Администрации ЗАТО г. Железногорск об отказе в предоставлении субсидии.
3.4.6. Способ фиксации результата административной процедуры	Публикация постановления Администрации ЗАТО г. Железногорск о предоставлении субсидии, либо постановления Администрации ЗАТО г. Железногорск об отказе в предоставлении субсидии в газете «Город и горожане», размещение на официальном сайте муниципального образования «Закрытое административно-территориальное образование Железногорск Красноярского края» в информационно-телекоммуникационной сети «Интернет» www.admk26.ru. Отметка о дате и номере постановления ставится в журнале регистрации заявок.
3.5. Описание административной процедуры 5 «Заключение с заявителем соглашения о предоставлении субсидии, запрос сведений в рамках межведомственного взаимодействия»	
3.5.1.Основания для начала административной процедуры	Вступление в силу постановления Администрации ЗАТО г. Железногорск о предоставлении субсидии.
3.5.2. Содержание административной процедуры	Специалист, ответственный за выполнение административного действия: 1) осуществляет на дату вступления в силу постановления о предоставлении субсидии запрос сведений (документов), указанных в подпунктах 1-3 пункта 2.6.9 настоящего Регламента, в государственных органах и подведомственных им организациях, участвующих в предоставлении муниципальной услуги, в распоряжении которых находятся указанные документы в рамках межведомственного взаимодействия. Запрос документа, указанного в подпункте 1 пункта 2.6.9 настоящего Регламента, осуществляется в электронной форме посредством доступа к разделам сайта Федеральной налоговой службы в информационно-телекоммуникационной сети «Интернет», содержащим сведения Единого государственного реестра юридических лиц и Единого государственного реестра индивидуальных предпринимателей, в соответствии с приказом Министерства финансов Российской Федерации от 26.11.2018 № 238н. При отсутствии технической возможности осуществления запроса в электронной форме посредством доступа к разделам сайта Федеральной налоговой службы запрос формируется и направляется в электронной форме с использованием государственной информационной системы Красноярского края «Региональная система межведомственного электронного взаимодействия «Енисей-ГУ». Запрос документа, указанного в подпункте 2 пункта 2.6.9 настоящего Регламента, формируется и направляется в электронной форме с использованием государственной информационной системы Красноярского края «Региональная система межведомственного электронного взаимодействия «Енисей-ГУ». При отсутствии технической возможности формирования и направления запроса в электронной форме запрос формируется и направляется на бумажном носителе. Запрос документа, указанного в подпункте 3 пункта 2.6.9 настоящего Регламента, формируется и направляется на бумажном носителе. Запрос сведений (документов) осуществляется в течение 3 рабочих дней с даты вступления в силу постановления о предоставлении субсидии. Предоставление сведений в рамках межведомственного взаимодействия государственными органами или подведомственными им организациями осуществляется в срок не более 5 рабочих дней со дня получения запроса; 2) осуществляет подготовку и согласование проекта соглашения о предоставлении субсидии. Согласование проекта соглашения о предоставлении субсидии: - Руководитель Управления экономики и планирования; Администрация ЗАТО г. Железногорск, г. Железногорск, ул. 22 партсъезда, 21, каб. 115, тел. 8 (3919) 76-55-15; - Руководитель управления делами – заведующий общим отделом; Администрация ЗАТО г. Железногорск, г. Железногорск, ул. 22 партсъезда, 21, каб. 326, тел. 8 (3919) 76-55-55; - Руководитель МКУ «Централизованная бухгалтерия»; Администрация ЗАТО г. Железногорск, г. Железногорск, ул. 22 партсъезда, 21, каб. 237, тел. 8 (3919) 76-56-49; - Руководитель Управления по правовой и кадровой работе; Администрация ЗАТО г. Железногорск, г. Железногорск, ул. 22 партсъезда, 21, каб. 309, тел. 8 (3919) 76-56-86; - Первый заместитель Главы ЗАТО г. Железногорск по стратегическому планированию, экономическому развитию и финансам; Администрация ЗАТО г. Железногорск, г. Железногорск, ул. 22 партсъезда, 21, каб. 314, тел. 8 (3919) 76-56-04. Глава ЗАТО г. Железногорск от имени Администрации ЗАТО г. Железногорск подписывает соглашение о предоставлении субсидии с Заявителем, в котором указываются форма финансирования, объем предоставляемых средств и иные необходимые условия предоставления субсидии. Специалист, ответственный за выполнение административного действия, в соответствии с установленным сроком, организует подписание Заявителем соглашения о предоставлении субсидии. В случае обращения Заявителя за предоставлением муниципальной услуги через МФЦ, специалист, ответственный за выполнение административного действия, организует подписание Заявителем соглашения о предоставлении субсидии, в рабочие дни с 14.00 до 16.00 в помещении структурного подразделения МФЦ в г. Железногорске в течение срока исполнения данной административной процедуры; 3) направляет заключенное с Заявителем соглашение о предоставлении субсидии в МКУ «Централизованная бухгалтерия». Общий срок исполнения данной административной процедуры составляет не более 16 рабочих дней с даты вступления в силу постановления Администрации ЗАТО г. Железногорск о предоставлении субсидии.
3.5.3. Сведения о должностном лице (исполнителе)	Подготовка проекта соглашения о предоставлении субсидии, запрос сведений (документов), указанных в подпунктах 1-3 пункта 2.6.9 настоящего Регламента – главный специалист-экономист отдела поддержки предпринимательства и развития территории Управления экономики и планирования; Администрация ЗАТО г. Железногорск, г. Железногорск, ул. 22 партсъезда, 21, каб. 114, тел. 8 (3919) 76-56-76. Предоставление сведений в рамках межведомственного взаимодействия – государственные органы и подведомственные им организации, указанные в пунктах 2.2.6-2.2.7 настоящего Регламента. Заключение с Заявителем соглашения – Администрация ЗАТО г. Железногорск; г. Железногорск, ул. 22 партсъезда, 21, каб. 313, тел. 8 (3919) 72-20-74. Направление заключенного с Заявителем соглашения в МКУ «Централизованная бухгалтерия» – главный специалист-экономист отдела поддержки предпринимательства и развития территории Управления экономики и планирования; Администрация ЗАТО г. Железногорск, г. Железногорск, ул. 22 партсъезда, 21, каб. 114, тел. 8 (3919) 76-56-76.
3.5.4. Критерии для принятия решений	1) Наличие вступившего в силу постановления Администрации ЗАТО г. Железногорск о предоставлении субсидии. 2) Наличие сведений (документов), подтверждающих, что на дату вступления в силу постановления о предоставлении субсидии: - Заявитель не имеет неисполненную обязанность по уплате налогов, сборов, страховых взносов, пеней, штрафов, процентов, подлежащих уплате в соответствии с законодательством Российской Федерации о налогах и сборах, и иную просроченную задолженность по платежам в бюджетную систему Российской Федерации, - Заявитель – юридическое лицо не находится в процессе реорганизации, ликвидации, в отношении его не введена процедура банкротства (в соответствии с Федеральным законом от 26.10.2002 № 127-ФЗ «О несостоятельности (банкротстве)»), деятельность его не приостановлена в порядке, предусмотренном законодательством Российской Федерации, Заявитель – индивидуальный предприниматель не должен прекратить деятельность в качестве индивидуального предпринимателя, - Заявитель не является иностранным юридическим лицом, а также российским юридическим лицом, в уставном (складочном) капитале которого доля участия иностранных юридических лиц, местом регистрации которых является государство или территория, включенные в утверждаемый Министерством финансов Российской Федерации перечень государств и территорий, предоставляющих льготный налоговый режим налогообложения и (или) не предусматривающих раскрытия и предоставления информации при проведении финансовых операций (офшорные зоны) в отношении таких юридических лиц, в совокупности превышает 50 процентов, - Заявитель является получателем средств из бюджета бюджетной системы Российской Федерации, из которого планируется предоставление субсидии в соответствии с правовым актом, на основании иных нормативных правовых актов или муниципальных правовых актов на заявляемые к возмещению расходы.
3.5.5. Результаты административной процедуры	1) Заключенное соглашение о предоставлении субсидии между Администрацией ЗАТО г. Железногорск и Заявителем. 2) Направление соглашения о предоставлении субсидии в МКУ «Централизованная бухгалтерия». 3) Вручение Заявителю одного экземпляра соглашения о предоставлении субсидии.
3.5.6. Способ фиксации результата административной процедуры	Отметка о дате и номере соглашения о предоставлении субсидии ставится в журнале регистрации заявок.
3.6. Описание административной процедуры 6 «Предоставление субсидии получателю субсидии»	
3.6.1. Основания для начала административной процедуры	Поступление соглашения о предоставлении субсидии в МКУ «Централизованная бухгалтерия».
3.6.2. Содержание административной процедуры	МКУ «Централизованная бухгалтерия» в соответствии с переданными полномочиями обеспечивает перечисление денежных средств с лицевого счета Администрации ЗАТО г. Железногорск, открытого в Управлении Федерального казначейства по Красноярскому краю, на расчетный счет Получателя субсидии, открытый им в кредитной организации, в объемах, отраженных в соглашении. Общий срок исполнения данной административной процедуры составляет не более 9 рабочих дней с даты поступления соглашения о предоставлении субсидии в МКУ «Централизованная бухгалтерия». Субсидия считается предоставленной Получателю субсидии в день списания средств субсидии с лицевого счета Администрации ЗАТО г. Железногорск, открытого в Управлении Федерального казначейства по Красноярскому краю, на расчетный счет Получателя субсидии.
3.6.3. Сведения о должностном лице (исполнителе)	Руководитель МКУ «Централизованная бухгалтерия»; Администрация ЗАТО г. Железногорск, г. Железногорск, ул. 22 партсъезда, 21, каб. 237, тел. 8 (3919) 76-56-49.
3.6.4. Критерии для принятия решений	Наличие заключенного соглашения о предоставлении субсидии между Администрацией ЗАТО г. Железногорск и Заявителем.
3.6.5. Результаты административной процедуры	Поступление средств субсидии на расчетный счет Получателя субсидии.
3.6.6. Способ фиксации результата административной процедуры	Документ, подтверждающий списание средств субсидии с лицевого счета Администрации ЗАТО г. Железногорск, открытого в Управлении Федерального казначейства по Красноярскому краю, на расчетный счет Получателя субсидии.
3.7. Описание административной процедуры 7 «Отмена постановления о предоставлении субсидии»	
3.7.1. Основания для начала административной процедуры	Наличие основания для отмены постановления о предоставлении субсидии, в случае если: 1) на дату вступления в силу постановления о предоставлении субсидии: - Заявитель имеет неисполненную обязанность по уплате налогов, сборов, страховых взносов, пеней, штрафов, процентов, подлежащих уплате в соответствии с законодательством Российской Федерации о налогах и сборах, и иную просроченную задолженность по платежам в бюджетную систему Российской Федерации, - Заявитель – юридическое лицо находится в процессе реорганизации, ликвидации, в отношении его введена процедура банкротства (в соответствии с Федеральным законом от 26.10.2002 № 127-ФЗ «О несостоятельности (банкротстве)»), деятельность его приостановлена в порядке, предусмотренном законодательством Российской Федерации, Заявитель – индивидуальный предприниматель прекратил деятельность в качестве индивидуального предпринимателя, - Заявитель является иностранным юридическим лицом, а также российским юридическим лицом, в уставном (складочном) капитале которого доля участия иностранных юридических лиц, местом регистрации которых является государство или территория, включенные в утверждаемый Министерством финансов Российской Федерации перечень государств и территорий, предоставляющих льготный налоговый режим налогообложения и (или) не предусматривающих раскрытия и предоставления информации при проведении финансовых операций (офшорные зоны) в отношении таких юридических лиц, в совокупности превышает 50 процентов, - Заявитель является получателем средств из бюджета бюджетной системы Российской Федерации, из которого планируется предоставление субсидии в соответствии с правовым актом, на основании иных нормативных правовых актов или муниципальных правовых актов на заявляемые к возмещению расходы; 2) соглашение не заключено в установленные сроки (в течение 15 рабочих дней с даты вступления в силу постановления о предоставлении субсидии) по вине Заявителя.
3.7.2. Содержание административной процедуры	Специалист, ответственный за выполнение административного действия, осуществляет подготовку и согласование проекта постановления об отмене постановления Администрации ЗАТО г. Железногорск о предоставлении субсидии. Глава ЗАТО г. Железногорск издает постановление Администрации ЗАТО г. Железногорск об отмене постановления Администрации ЗАТО г. Железногорск о предоставлении субсидии. Общий срок исполнения данной административной процедуры составляет не более 22 рабочих дней со дня истечения установленных сроков для заключения соглашения о предоставлении субсидии.
3.7.3. Сведения о должностном лице (исполнителе)	Подготовка проекта постановления Администрации ЗАТО г. Железногорск об отмене постановления Администрации ЗАТО г. Железногорск о предоставлении субсидии – главный специалист-экономист отдела поддержки предпринимательства и развития территории Управления экономики и планирования; Администрация ЗАТО г. Железногорск, г. Железногорск, ул. 22 партсъезда, 21, каб. 114, тел. 8 (3919) 76-56-76. Согласование проекта постановления Администрации ЗАТО г. Железногорск об отмене постановления Администрации ЗАТО г. Железногорск о предоставлении субсидии: - Руководитель Управления экономики и планирования; Администрация ЗАТО г. Железногорск, г. Железногорск, ул. 22 партсъезда, 21, каб. 115, тел. 8 (3919) 76-55-15; - Руководитель Управления делами – заведующий общим отделом; Администрация ЗАТО г. Железногорск, г. Железногорск, ул. 22 партсъезда, 21, каб. 326, тел. 8 (3919) 76-55-55; - Руководитель МКУ «Централизованная бухгалтерия»; Администрация ЗАТО г. Железногорск, г. Железногорск, ул. 22 партсъезда, 21, каб. 237, тел. 8 (3919) 76-56-49; - Руководитель Управления по правовой и кадровой работе; Администрация ЗАТО г. Железногорск, г. Железногорск, ул. 22 партсъезда, 21, каб. 309, тел. 8 (3919) 76-56-86; - Первый заместитель Главы ЗАТО г. Железногорск по стратегическому планированию, экономическому развитию и финансам; Администрация ЗАТО г. Железногорск, г. Железногорск, ул. 22 партсъезда, 21, каб. 314, тел. 8 (3919) 76-56-04. Подписание постановления Администрации ЗАТО г. Железногорск об отмене постановления Администрации ЗАТО г. Железногорск о предоставлении субсидии – Глава ЗАТО г. Железногорск; Администрация ЗАТО г. Железногорск, г. Железногорск, ул. 22 партсъезда, 21, каб. 313, тел. 8 (3919) 72-20-74.
3.7.4. Критерии для принятия решений	1) Наличие на дату вступления в силу постановления о предоставлении субсидии следующих оснований: - Заявитель имеет неисполненную обязанность по уплате налогов, сборов, страховых взносов, пеней, штрафов, процентов, подлежащих уплате в соответствии с законодательством Российской Федерации о налогах и сборах, и иную просроченную задолженность по платежам в бюджетную систему Российской Федерации, - Заявитель – юридическое лицо находится в процессе реорганизации, ликвидации, в отношении его введена процедура банкротства (в соответствии с Федеральным законом от 26.10.2002 № 127-ФЗ «О несостоятельности (банкротстве)»), деятельность его приостановлена в порядке, предусмотренном законодательством Российской Федерации, Заявитель – индивидуальный предприниматель прекратил деятельность в качестве индивидуального предпринимателя, - Заявитель является иностранным юридическим лицом, а также российским юридическим лицом, в уставном (складочном) капитале которого доля участия иностранных юридических лиц, местом регистрации которых является государство или территория, включенные в утверждаемый Министерством финансов Российской Федерации перечень государств и территорий, предоставляющих льготный налоговый режим налогообложения и (или) не предусматривающих раскрытия и предоставления информации при проведении финансовых операций (офшорные зоны) в отношении таких юридических лиц, в совокупности превышает 50 процентов, - Заявитель является получателем средств из бюджета бюджетной системы Российской Федерации, из которого планируется предоставление субсидии в соответствии с правовым актом, на основании иных нормативных правовых актов или муниципальных правовых актов на заявляемые к возмещению расходы; 2) Отсутствие заключенного соглашения о предоставлении субсидии между Администрацией ЗАТО г. Железногорск и Заявителем по истечении 15 рабочих дней с даты вступления в силу постановления о предоставлении субсидии.
3.7.5. Результаты административной процедуры	Постановление Администрации ЗАТО г. Железногорск об отмене постановления Администрации ЗАТО г. Железногорск о предоставлении субсидии.
3.7.6. Способ фиксации результата административной процедуры	Публикация постановления Администрации ЗАТО г. Железногорск об отмене постановления Администрации ЗАТО г. Железногорск о предоставлении субсидии в газете «Город и горожане», размещение на официальном сайте муниципального образования «Закрытое административно-территориальное образование Железногорск Красноярского края» в информационно-телекоммуникационной сети «Интернет» www.admk26.ru. Отметка о дате и номере постановления об отмене постановления о предоставлении субсидии ставится в журнале регистрации заявок.
3.8. Описание административной процедуры 8 «Возврат субсидии получателем субсидии»	
3.8.1. Основания для начала административной процедуры	3.8.1.1. Непредставление Получателем субсидии в Управление экономики и планирования ежегодно в течение двух календарных лет, следующих за годом получения субсидии, в срок до 5 мая года, следующего за отчетным, следующих документов: 1) сведений о своей деятельности (Приложение О к настоящему Регламенту); 2) копии сведений о среднесписочной численности работников за предшествующий календарный год с отметкой налогового органа о принятии; 3) копий документов отчетности за предшествующий календарный год с отметкой налогового органа о принятии: - для юридических лиц - копий бухгалтерской (финансовой) отчетности составленной в соответствии с требованиями законодательства Российской Федерации о бухгалтерском учете; - для индивидуальных предпринимателей, применяющих общую систему налогообложения – копий налоговых деклараций по форме 3-НДФЛ; применяющих упрощенную систему налогообложения - копий налоговых деклараций по налогу, уплачиваемому в связи с применением упрощенной системы налогообложения; применяющих систему налогообложения в виде единого налога на вмененный доход для отдельных видов деятельности - копий налоговых деклараций по единому налогу на вмененный доход для отдельных видов деятельности; применяющих систему налогообложения для сельскохозяйственных товаропроизводителей (единый сельскохозяйственный налог) – копий налоговых деклараций по налогу, уплачиваемому в связи с применением единого сельскохозяйственного налога; - копии расчета по страховым взносам за предшествующий календарный год с отметкой налогового органа о принятии; - копий платежных документов, подтверждающих факт уплаты налогов, сборов, страховых взносов в бюджетную систему Российской Федерации (за исключением налога на добавленную стоимость и акцизов) за предшествующий календарный год. 3.8.1.2. Выявление факта нарушения Получателем субсидии условий, установленных при предоставлении субсидии; обнаружение недостоверных сведений, представленных Получателем субсидии в целях получения субсидий; получение сведений о начале процедуры ликвидации юридического лица, о прекращении деятельности в качестве индивидуального предпринимателя или о начале процедуры банкротства Получателя субсидии в течение двух календарных лет, следующих за годом получения субсидии; невыполнение (выполнение менее 75 процентов) каждого из показателей результативности использования субсидии, установленных в соглашении о предоставлении субсидии: - выручка от реализации товаров (работ, услуг) без учета НДС; - среднесписочная численность работников; - среднемесячная заработная плата работников; - объем налогов, сборов, страховых взносов, уплаченных в бюджетную систему Российской Федерации (без учета налога на добавленную стоимость и акцизов). Факты выявления нарушений, указанных в пунктах 3.8.1.1 и 3.8.1.2, оформляются заключением Управления экономики и планирования.
3.8.2. Содержание административной процедуры	Глава ЗАТО г. Железногорск принимает решение о возврате субсидии на лицевой счет Администрации ЗАТО г. Железногорск, открытый в Управлении Федерального казначейства по Красноярскому краю, с указанием оснований его принятия, которое оформляется постановлением Администрации ЗАТО г. Железногорск о возврате субсидии. Специалист, ответственный за выполнение административного действия, осуществляет подготовку и согласование проекта постановления Администрации ЗАТО г. Железногорск о возврате субсидии.
	Глава ЗАТО г. Железногорск издает постановление Администрации ЗАТО г. Железногорск о возврате субсидии. Специалист, ответственный за выполнение административного действия, информирует Получателя субсидии о принятом решении в течение 3 рабочих дней с момента вступления постановления о возврате субсидии в силу. Получатель субсидии обязан в течение 10 дней обеспечить возврат перечисленных сумм субсидии на лицевой счет Администрации ЗАТО г. Железногорск, открытый в Управлении Федерального казначейства по Красноярскому краю, с момента уведомления его о необходимости возврата перечисленных сумм субсидии. Общий срок исполнения данной административной процедуры составляет не более 43 рабочих дней с момента выявления нарушения.
3.8.3. Сведения о должностном лице (исполнителе)	Подготовка проекта постановления Администрации ЗАТО г. Железногорск о возврате субсидии – главный специалист-экономист отдела поддержки предпринимательства и развития территории Управления экономики и планирования; Администрация ЗАТО г. Железногорск, г. Железногорск, ул. 22 партсъезда, 21, каб. 114, тел. 8 (3919) 76-56-76. Согласование проекта постановления Администрации ЗАТО г. Железногорск о возврате субсидии: - Руководитель Управления экономики и планирования; Администрация ЗАТО г. Железногорск, г. Железногорск, ул. 22 партсъезда, 21, каб. 115, тел. 8 (3919) 76-55-15; - Руководитель Управления делами – заведующий общим отделом; Администрация ЗАТО г. Железногорск, г. Железногорск, ул. 22 партсъезда, 21, каб. 326, тел. 8 (3919) 76-55-55; - Руководитель МКУ «Централизованная бухгалтерия»; Администрация ЗАТО г. Железногорск, г. Железногорск, ул. 22 партсъезда, 21, каб. 237, тел. 8 (3919) 76-56-49; - Руководитель Управления по правовой и кадровой работе; Администрация ЗАТО г. Железногорск, г. Железногорск, ул. 22 партсъезда, 21, каб. 309, тел. 8 (3919) 76-56-86; - Первый заместитель Главы ЗАТО г. Железногорск по стратегическому планированию, экономическому развитию и финансам; Администрация ЗАТО г. Железногорск, г. Железногорск, ул. 22 партсъезда, 21, каб. 314, тел. 8 (3919) 76-56-04. Подписание постановления Администрации ЗАТО г. Железногорск о возврате субсидии – Глава ЗАТО г. Железногорск; Администрация ЗАТО г. Железногорск, г. Железногорск, ул. 22 партсъезда, 21, каб. 313, тел. 8 (3919) 72-20-74.
3.8.4. Критерии для принятия решений	Наличие заключения Управления экономики и планирования о фактах выявления нарушений, указанных в пунктах 3.8.1.1 и 3.8.1.2 настоящего Регламента.
3.8.5. Результаты административной процедуры	1) Постановление Администрации ЗАТО г. Железногорск о возврате субсидии. 2) Поступление средств субсидии от Получателя субсидии на лицевой счет Администрации ЗАТО г. Железногорск, открытый в Управлении Федерального казначейства по Красноярскому краю. При отказе Получателя субсидии от возврата сумм полученной субсидии на лицевой счет Администрации ЗАТО г. Железногорск, открытый в Управлении Федерального казначейства по Красноярскому краю, производится взыскание в порядке, установленном действующим законодательством Российской Федерации.
3.8.6. Способ фиксации результата административной процедуры	Публикация постановления Администрации ЗАТО г. Железногорск о возврате субсидии в газете «Город и горожане», размещение на официальном сайте муниципального образования «Закрытое административно-территориальное образование Железногорск Красноярского края» в информационно-телекоммуникационной сети «Интернет» www.admk26.ru. Отметка о дате и номере постановления о возврате субсидии ставится в журнале регистрации заявок.
3.9. Описание порядка осуществления в электронной форме, в том числе с использованием федеральной государственной информационной системы «Единый портал государственных и муниципальных услуг (функций)», краевого портала государственных и муниципальных услуг, следующих административных процедур:	
3.9.1. Предоставление в установленном порядке информации Заявителям и обеспечение доступа Заявителей к сведениям о муниципальной услуге: Заявителю предоставляется возможность получения информации о порядке предоставления муниципальной услуги на «Едином портале государственных и муниципальных услуг (функций)» http://www.gosuslugi.ru/, на «Портале государственных услуг Красноярского края» http://www.gosuslugi.krskstate.ru/, на официальном сайте муниципального образования «Закрытое административно-территориальное образование Железногорск Красноярского края» в информационно-телекоммуникационной сети «Интернет» www.admk26.ru. Состав сведений о муниципальной услуге, размещаемых в указанных информационных системах, определен подразделом 1.3 настоящего Регламента. 3.9.2. Формы документов, указанных в подразделе 2.6 настоящего Регламента и необходимых для предоставления муниципальной услуги, Заявитель может получить в электронном виде на «Едином портале государственных и муниципальных услуг (функций)» http://www.gosuslugi.ru/, на «Портале государственных услуг Красноярского края» http://www.gosuslugi.krskstate.ru/, на официальном сайте муниципального образования «Закрытое административно-территориальное образование Железногорск Красноярского края» в информационно-телекоммуникационной сети «Интернет» www.admk26.ru. Ссылки на интернет-порталы размещены на официальном сайте муниципального образования «Закрытое административно-территориальное образование Железногорск Красноярского края» в информационно-телекоммуникационной сети «Интернет» www.admk26.ru в разделе «Муниципальная услуга». 3.9.3. Получение Заявителем сведений о ходе выполнения запроса о предоставлении муниципальной услуги: Заявителю предоставляется возможность получения информации о ходе выполнения запроса о предоставлении муниципальной услуги посредством направления его электронной почтой специалистам и (или) должностным лицам Управления экономики и планирования по адресам, указанным в подразделе 1.3 настоящего Регламента. 3.9.4. Взаимодействие органа, предоставляющего муниципальную услугу, с органами, предоставляющими государственные услуги, иными государственными органами, органами местного самоуправления и организациями, участвующими в предоставлении государственных и муниципальных услуг, в том числе порядок и условия такого взаимодействия: Администрация ЗАТО г. Железногорск осуществляет запрос сведений (документов) в электронной форме в Федеральной налоговой службе посредством: - доступа к разделам сайта Федеральной налоговой службы в информационно-телекоммуникационной сети «Интернет», содержащим сведения Единого государственного реестра юридических лиц и Единого государственного реестра индивидуальных предпринимателей, в соответствии с Порядком, формой и сроками предоставления сведений и документов, содержащихся в Едином государственном реестре юридических лиц и Едином государственном реестре индивидуальных предпринимателей, органам государственной власти, иным государственным органам, судам, органам государственных внебюджетных фондов, органам местного самоуправления, Банку России, нотариусам, утвержденными приказом Министерства финансов Российской Федерации от 26.11.2018 № 238н, для получения выписки из Единого государственного реестра юридических лиц или выписки из Единого государственного реестра индивидуальных предпринимателей; - использования сервиса «Единый реестр субъектов малого и среднего предпринимательства», размещенного на сайте Федеральной налоговой службы в информационно-телекоммуникационной сети «Интернет», для получения сведений из Единого реестра субъектов малого и среднего предпринимательства; - использования государственной информационной системы Красноярского края «Региональная система межведомственного электронного взаимодействия «Енисей-ГУ» для получения: - выписки из Единого государственного реестра юридических лиц или выписки из Единого государственного реестра индивидуальных предпринимателей при отсутствии технической возможности доступа к разделам сайта Федеральной налоговой службы; - сведений из Единого реестра субъектов малого и среднего предпринимательства при отсутствии технической возможности использования сервиса «Единый реестр субъектов малого и среднего предпринимательства», размещенного на сайте Федеральной налоговой службы; - документа инспекции Федеральной налоговой службы по месту регистрации индивидуального предпринимателя, юридического лица либо его филиала, подтверждающего сведения о наличии (отсутствии) задолженности по уплате налогов, сборов, страховых взносов, пеней, штрафов, процентов за нарушения законодательства. 3.9.5. Получение Заявителем результата предоставления муниципальной услуги, если иное не установлено федеральным законом: Результат предоставления муниципальной услуги не может быть получен Заявителем в электронной форме. 3.9.6. Иные действия, необходимые для предоставления муниципальной услуги: Иных действий, необходимых для предоставления муниципальной услуги не предусмотрено.
3.10. Административная процедура формирования и направления межведомственных запросов в органы (организации), участвующие в предоставлении муниципальных услуг	
3.10.1. Формирование и направление межведомственных запросов в органы (организации), участвующие в предоставлении муниципальной услуги, осуществляются в рамках административных процедур 2 и 5 настоящего Регламента.	
4. Формы контроля за исполнением административного регламента	
4.1. Порядок осуществления текущего контроля	
4.1.1. Текущий контроль за соблюдением положений административного регламента	Текущий контроль за соблюдением положений настоящего Регламента осуществляет руководитель Управления экономики и планирования. Контроль за полнотой и качеством предоставления муниципальной услуги включает в себя выявление и устранение нарушений прав Заявителей, рассмотрение и принятие решений, подготовку ответов на обращения Заявителей, содержащих жалобы на действия (бездействие) должностных лиц и специалистов, предоставляющих муниципальную услугу. Текущий контроль осуществляется путем проведения должностным лицом, ответственным за осуществление текущего контроля, проверок соблюдения и исполнения специалистами положений настоящего Регламента и нормативных правовых актов, регулирующих развитие малого и среднего предпринимательства.
4.1.2. Текущий контроль за принятием решений	Текущий контроль за принятием решений ответственными должностными лицами осуществляет Глава ЗАТО г. Железногорск путем проведения выборочных проверок.
4.2. Порядок и периодичность осуществления плановых и внеплановых проверок	
4.2.1. Порядок и периодичность проверок	Проверки могут быть плановые и внеплановые. Руководитель Управления экономики и планирования представляет Главе ЗАТО г. Железногорск план проведения плановых проверок для утверждения. По окончании текущего года руководитель Управления экономики и планирования представляет Главе ЗАТО г. Железногорск отчет о результатах проведенных плановых проверок. При проведении плановых проверок в течение года в случае выявления нарушений прав Заявителей, виновные лица привлекаются к ответственности в порядке, установленном действующим законодательством Российской Федерации. При проверке могут рассматриваться все вопросы, связанные с предоставлением муниципальной услуги, или вопросы, связанные с исполнением той или иной административной процедуры. Проверка также может проводиться по конкретному обращению Заявителя.
4.2.2. Порядок и формы контроля	Контроль за полнотой и качеством предоставления муниципальной услуги включает в себя проведение проверок, выявление и устранение нарушений прав Заявителей, рассмотрение, принятие решений и подготовку ответов на обращения Заявителей, содержащих жалобы на действия (бездействие) специалистов и (или) должностных лиц, осуществляющих предоставление муниципальной услуги. По результатам проведенных проверок в случае выявления нарушений прав Заявителей, виновные лица привлекаются к ответственности в порядке, установленном действующим законодательством Российской Федерации.
4.3. Ответственность муниципальных служащих и должностных лиц	

4.3.1. Ответственность исполнителей	Персональная ответственность специалистов и должностных лиц, участвующих в предоставлении муниципальной услуги, закрепляется в их должностных инструкциях. Лица, ответственные за предоставление муниципальной услуги, в случае ненадлежащего предоставления муниципальной услуги, исполнения своих служебных обязанностей, совершения противоправных действий, несут ответственность в соответствии с действующим законодательством Российской Федерации.
4.3.2. Ответственность руководителей	Должностное лицо, ответственное за осуществление текущего контроля, либо за предоставление муниципальной услуги, в случае ненадлежащего исполнения должностных обязанностей, совершения противоправных действий, несет ответственность в соответствии с действующим законодательством Российской Федерации.
4.4. Порядок и формы общественного контроля	
4.4.1. Контроль граждан	Граждане, в том числе индивидуальные предприниматели, имеют право в установленном законом порядке создавать объединения для осуществления общественного контроля за предоставлением муниципальной услуги.
4.4.2. Контроль организаций	Юридические лица независимо от их организационно-правовой формы в соответствии с учредительными документами имеют право осуществлять защиту своих прав и (или) законных интересов в порядке, установленном действующим законодательством Российской Федерации. Юридические лица имеют право в установленном законом порядке создавать объединения для осуществления общественного контроля за предоставлением муниципальной услуги.
5. Досудебный (внесудебный) порядок обжалования решений и действий (бездействия) органа, предоставляющего муниципальную услугу, многофункционального центра, привлекаемых организаций, а также их должностных лиц, муниципальных служащих, работников	
5.1. Информация для заявителя о его праве подать жалобу	Заявитель имеет право подать жалобу на решение и (или) действие (бездействие) органа, предоставляющего муниципальную услугу, должностного лица органа, предоставляющего муниципальную услугу, либо муниципального служащего, МФЦ, работника МФЦ, привлекаемых организаций, а также их работников.
5.2. Предмет жалобы	Заявитель обращается с жалобой на решение и (или) действие (бездействие) органа, предоставляющего муниципальную услугу, должностного лица органа, предоставляющего муниципальную услугу, либо муниципального служащего, МФЦ, работника МФЦ, привлекаемых организаций, а также их работников в следующих случаях: 1) нарушение срока регистрации запроса о предоставлении муниципальной услуги; 2) нарушение срока предоставления муниципальной услуги; 3) требование у Заявителя документов или информации либо осуществления действий, представление или осуществление которых не предусмотрено нормативными правовыми актами Российской Федерации, нормативными правовыми актами Красноярского края, муниципальными правовыми актами для предоставления муниципальной услуги; 4) отказ в приеме документов, предоставление которых предусмотрено нормативными правовыми актами Российской Федерации, нормативными правовыми актами Красноярского края, муниципальными правовыми актами для предоставления муниципальной услуги, у Заявителя; 5) отказ в предоставлении муниципальной услуги, если основания отказа не предусмотрены федеральными законами и принятыми в соответствии с ними иными нормативными правовыми актами Российской Федерации, законами и иными нормативными правовыми актами Красноярского края, муниципальными правовыми актами; 6) затребование с Заявителя при предоставлении муниципальной услуги платы, не предусмотренной нормативными правовыми актами Российской Федерации, нормативными правовыми актами Красноярского края, муниципальными правовыми актами; 7) отказ органа, предоставляющего муниципальную услугу, должностного лица органа, предоставляющего муниципальную услугу, МФЦ, работника МФЦ в исправлении допущенных ими опечаток и ошибок в выданных в результате предоставления муниципальной услуги документах либо нарушение установленного срока таких исправлений; 8) нарушение срока или порядка выдачи документов по результатам предоставления муниципальной услуги; 9) приостановление предоставления муниципальной услуги, если основания приостановления не предусмотрены федеральными законами и принятыми в соответствии с ними иными нормативными правовыми актами Российской Федерации, законами и иными нормативными правовыми актами Красноярского края, муниципальными правовыми актами; 10) требование у Заявителя при предоставлении муниципальной услуги документов или информации, отсутствие и (или) недостоверность которых не указывались при первоначальном отказе в приеме документов, необходимых для предоставления муниципальной услуги, либо в предоставлении муниципальной услуги, за исключением случаев, предусмотренных подпунктом 4 пункта 2.6.10 подраздела 2.6 настоящего Регламента. В случаях, указанных в пунктах 2, 5, 7, 9, 10 настоящего подраздела, досудебное (внесудебное) обжалование заявителем решений и действий (бездействия) МФЦ, работника МФЦ возможно в случае, если на МФЦ, решения и действия (бездействие) которого обжалуются, возложена функция по предоставлению соответствующих муниципальных услуг в полном объеме.
5.3. Органы местного самоуправления и уполномоченные на рассмотрение жалобы должностные лица, которым может быть направлена жалоба	Органом, предоставляющим муниципальную услугу, является Администрация ЗАТО г. Железногорск. Должностным лицом, на имя которого может быть направлена жалоба в рамках досудебного (внесудебного) обжалования решений и действий (бездействия), органа, предоставляющего муниципальную услугу, является Глава ЗАТО г. Железногорск. Жалобы на решения и действия (бездействие) работника МФЦ подаются руководителю этого МФЦ. Жалобы на решения и действия (бездействие) МФЦ подаются учредителю МФЦ или должностному лицу, уполномоченному нормативным правовым актом Красноярского края. Жалобы на решения и действия (бездействие) работников привлекаемых организаций подаются руководителям этих организаций.
5.4. Порядок подачи и рассмотрения жалобы	Жалоба на решения и действия (бездействие) руководителя органа, предоставляющего муниципальную услугу, подается в вышестоящий орган (при его наличии) либо в случае его отсутствия рассматривается непосредственно руководителем органа, предоставляющего муниципальную услугу. Жалоба подается в письменной форме на бумажном носителе, в электронной форме в орган, предоставляющий муниципальную услугу, МФЦ либо учредителю МФЦ, а также в привлекаемые организации. Жалоба на решения и действия (бездействие) органа, предоставляющего муниципальную услугу, должностного лица органа, предоставляющего муниципальную услугу, муниципального служащего, руководителя органа, предоставляющего муниципальную услугу, может быть направлена по почте, через МФЦ, с использованием информационно-телекоммуникационной сети «Интернет», официального сайта муниципального образования «Закрытое административно-территориальное образование Железногорск Красноярского края» в информационно-телекоммуникационной сети «Интернет» www.admk26.ru, «Единого портала государственных и муниципальных услуг (функций)» http://www.gosuslugi.ru/ либо «Портала государственных услуг Красноярского края» http://www.gosuslugi.krskstate.ru/, а также может быть принята при личном приеме Заявителя. Жалоба на решения и действия (бездействие) МФЦ, работника МФЦ может быть направлена по почте, с использованием информационно-телекоммуникационной сети «Интернет», официального сайта МФЦ, «Единого портала государственных и муниципальных услуг (функций)» http://www.gosuslugi.ru/ либо «Портала государственных услуг Красноярского края» http://www.gosuslugi.krskstate.ru/, а также может быть принята при личном приеме Заявителя. Жалоба на решения и действия (бездействие) привлекаемых организаций, а также их работников может быть направлена по почте, с использованием информационно-телекоммуникационной сети «Интернет», официальных сайтов этих организаций, «Единого портала государственных и муниципальных услуг (функций)» http://www.gosuslugi.ru/ либо «Портала государственных услуг Красноярского края» http://www.gosuslugi.krskstate.ru/, а также может быть принята при личном приеме Заявителя. Жалоба должна содержать: 1) наименование органа, предоставляющего муниципальную услугу, должностного лица органа, предоставляющего муниципальную услугу, либо муниципального служащего, МФЦ, его руководителя и (или) работника, привлекаемых организаций, их руководителей и (или) работников, решения и действия (бездействие) которых обжалуются; 2) фамилию, имя, отчество (последнее - при наличии), сведения о месте жительства Заявителя - физического лица либо наименование, сведения о месте нахождения Заявителя - юридического лица, а также номер (номера) контактного телефона, адрес (адреса) электронной почты (при наличии) и почтовый адрес, по которым должен быть направлен ответ Заявителю; 3) сведения об обжалуемых решениях и действиях (бездействии) органа, предоставляющего муниципальную услугу, должностного лица органа, предоставляющего муниципальную услугу, либо муниципального служащего, МФЦ, работника МФЦ, привлекаемых организаций, а также их работников; 4) доводы, на основании которых Заявитель не согласен с решением и действием (бездействием) органа, предоставляющего муниципальную услугу, должностного лица органа, предоставляющего муниципальную услугу, либо муниципального служащего, МФЦ, работника МФЦ, привлекаемых организаций, а также их работников. Заявителем могут быть представлены документы (при наличии), подтверждающие доводы Заявителя, либо их копии.
5.5. Сроки рассмотрения жалобы	Жалоба, поступившая в орган, предоставляющий муниципальную услугу, МФЦ, учредителю МФЦ, в привлекаемые организации, либо вышестоящий орган (при его наличии), подлежит рассмотрению в течение 15 рабочих дней со дня ее регистрации, а в случае обжалования отказа органа, предоставляющего муниципальную услугу, МФЦ, привлекаемых организаций в приеме документов у Заявителя либо в исправлении допущенных опечаток и ошибок или в случае обжалования нарушения установленного срока таких исправлений - в течение 5 рабочих дней со дня ее регистрации.
5.6. Перечень оснований для приостановления рассмотрения жалобы	Основания для приостановления рассмотрения жалобы отсутствуют.
5.7. Результат рассмотрения жалобы	По результатам рассмотрения жалобы принимается одно из следующих решений: 1) жалоба удовлетворяется, в том числе в форме отмены принятого решения, исправления допущенных опечаток и ошибок в выданных в результате предоставления муниципальной услуги документах, возврата Заявителю денежных средств, взимание которых не предусмотрено нормативными правовыми актами Российской Федерации, нормативными правовыми актами Красноярского края, муниципальными правовыми актами; 2) в удовлетворении жалобы отказывается. В случае установления в ходе или по результатам рассмотрения жалобы признаков состава административного правонарушения или преступления должностное лицо, работник, наделенные полномочиями по рассмотрению жалоб, незамедлительно направляют имеющиеся материалы в прокуратуру ЗАТО г. Железногорск.
5.8. Порядок информирования заявителя о результатах рассмотрения жалобы	Не позднее дня, следующего за днем принятия решения, указанного в подразделе 5.7 настоящего Регламента, Заявителю в письменной форме и по желанию Заявителя в электронной форме направляется мотивированный ответ о результатах рассмотрения жалобы. В случае признания жалобы подлежащей удовлетворению в ответе Заявителю, указанном в настоящем пункте, дается информация о действиях, осуществляемых органом, предоставляющим муниципальную услугу, МФЦ либо привлекаемой организацией в целях незамедлительного устранения выявленных нарушений при оказании муниципальной услуги, а также приносятся извинения за доставленные неудобства и указывается информация о дальнейших действиях, которые необходимо совершить Заявителю в целях получения муниципальной услуги. В случае признания жалобы не подлежащей удовлетворению в ответе Заявителю, указанном в настоящем пункте, даются аргументированные разъяснения о причинах принятого решения, а также информация о порядке обжалования принятого решения.
5.9. Порядок обжалования решения по жалобе	Заявитель имеет право обжаловать решения по жалобе вышестоящим должностным лицам или обжаловать принятое решение в судебном порядке в соответствии с законодательством Российской Федерации.
5.10. Право заявителя на получение информации и документов, необходимых для обоснования и рассмотрения жалобы	Заявитель имеет право на получение информации и документов, которые необходимы для обоснования и рассмотрения жалобы.
5.11. Способы информирования заявителей о порядке подачи и рассмотрения жалобы	Информирование Заявителей о порядке обжалования решений и действий (бездействия) органа, предоставляющего муниципальную услугу, должностного лица органа, предоставляющего муниципальную услугу, либо муниципального служащего, МФЦ, работника МФЦ, привлекаемых организаций, а также их работников, обеспечивается посредством размещения информации на информационных стендах, расположенных в местах предоставления муниципальной услуги, официальном сайте муниципального образования «Закрытое административно-территориальное образование Железногорск Красноярского края» в информационно-телекоммуникационной сети «Интернет» www.admk26.ru, «Едином портале государственных и муниципальных услуг (функций)» http://www.gosuslugi.ru/ либо «Портале государственных услуг Красноярского края» http://www.gosuslugi.krskstate.ru/, по телефонам, указанным в подразделе 1.3 настоящего Регламента.
Приложения к административному регламенту	
Приложение А	Блок-схема административных процедур
Приложение Б	Форма заявления на предоставление субсидии
Приложение В	Заявление о соответствии вновь созданного юридического лица и вновь зарегистрированного индивидуального предпринимателя условиям отнесения к субъектам малого и среднего предпринимательства, установленным Федеральным законом от 24.07.2007 № 209-ФЗ «О развитии малого и среднего предпринимательства в Российской Федерации»
Приложение Г	Форма Сведений об основных показателях деятельности
Приложение Д	Форма Справки об имущественном и финансовом состоянии
Приложение Е	Форма Технико-экономического обоснования приобретения оборудования в целях создания и (или) развития либо модернизации производства товаров (работ, услуг)
Приложение Ж	Форма Технико-экономического обоснования на строительство (реконструкцию) для собственных нужд производственных зданий, строений, сооружений, на приобретение оборудования
Приложение З	Форма Расчета – подтверждения исполнения графика платежей
Приложение И	Форма Технико-экономического обоснования приобретения предмета лизинга
Приложение К	Форма Финансово-экономического обоснования деятельности
Приложение Л	Форма Программы производства и реализации продукции (услуги)
Приложение М	Форма Отчета о движении денежных средств
Приложение Н	Форма Расписки о приеме документов
Приложение О	Форма Сведений о деятельности получателя субсидии

Приложение А
к административному регламенту

БЛОК-СХЕМА АДМИНИСТРАТИВНЫХ ПРОЦЕДУР ПРИ ПРЕДОСТАВЛЕНИИ МУНИЦИПАЛЬНОЙ УСЛУГИ «ОКАЗАНИЕ ФИНАНСОВОЙ ПОДДЕРЖКИ СУБЪЕКТАМ МАЛОГО И (ИЛИ) СРЕДНЕГО ПРЕДПРИНИМАТЕЛЬСТВА, ОСУЩЕСТВЛЯЮЩИМ ПРИОРИТЕТНЫЕ ВИДЫ ДЕЯТЕЛЬНОСТИ»

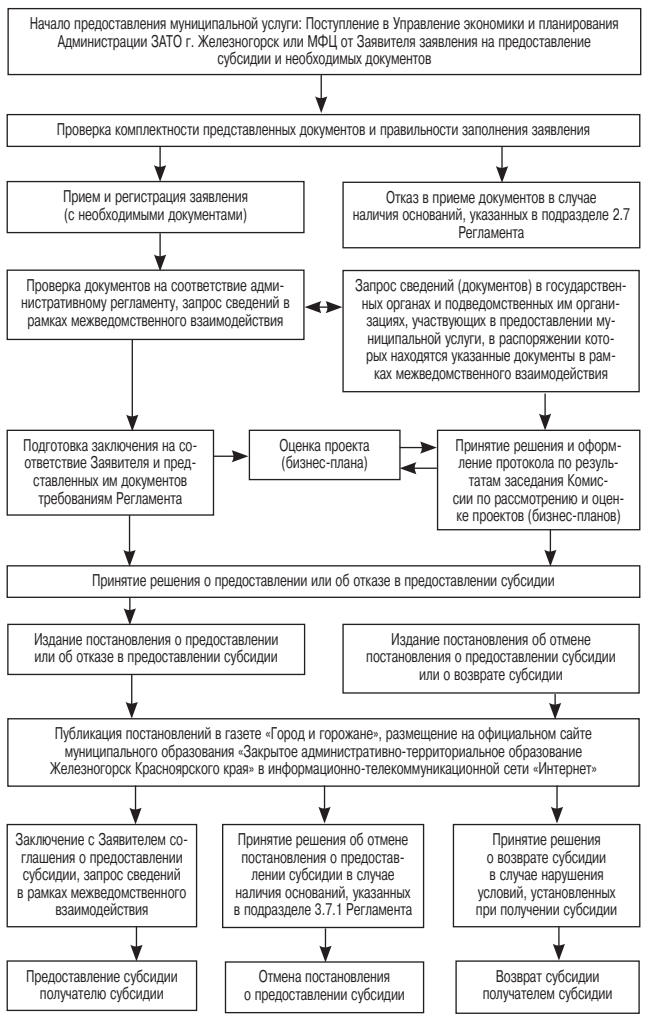

Приложение Б
к административному регламенту

ЗАЯВЛЕНИЕ НА ПРЕДОСТАВЛЕНИЕ СУБСИДИИ

Прошу предоставить _____
(полное наименование заявителя юридического лица, Ф.И.О. индивидуального предпринимателя)
финансовую поддержку в виде:_____.
(указывается вид финансовой поддержки)

1. Информация о заявителе:
Юридический адрес: Красноярский край, _____;
ОГРН (ОГРНИП) _____;
ИНН: _____, КПП: _____;
Телефоны:Городской: 8 (3919) __-__-__; Факс: 8 (3919) __-__-__;
Сотовый: 8 ( )___-__-__;
E-mail: _____;
Банковские реквизиты _____
(полное наименование банка, БИК, № р/с, № к/с)

2. Основной вид экономической деятельности по ОКВЭД с расшифровкой:
_____;

3. Применяемая заявителем система налогообложения (нужное отметить любым знаком):

☐ - общая система налогообложения;

☐ - упрощенная система налогообложения (УСН);

☐ - система налогообложения в виде единого налога на вмененный доход для отдельных видов деятельности (ЕНВД);

☐ - система налогообложения для сельскохозяйственных товаропроизводителей (единый сельскохозяйственный налог);

☐ - патентная система налогообложения.

4. Средняя численность работников _____;

5. Среднемесячная заработная плата _____;

6. Являюсь участником соглашений о разделе продукции (нужное отметить любым знаком):

☐ - да, являюсь, ☐ - нет, не являюсь;

7. Являюсь профессиональным участником рынка ценных бумаг (нужное отметить любым знаком):

☐ - да, являюсь, ☐ - нет, не являюсь;

8. Осуществлю производство и (или) реализацию подакцизных товаров (нужное отметить любым знаком):

☐ - да, осуществляю, ☐ - нет, не осуществляю;

9. Осуществляю добычу и (или) реализацию полезных ископаемых, за исключением общераспространенных полезных ископаемых (нужное отметить любым знаком):

☐ - да, осуществляю, ☐ - нет, не осуществляю;

10. Отсутствие задолженности по арендной плате за землю подтверждаю _____;
(подпись заявителя с расшифровкой)

11. Отсутствие задолженности по арендной плате за арендуемое муниципальное имущество подтверждаю _____;
(подпись заявителя с расшифровкой)

12. Отсутствие задолженности по платежам в бюджетную систему Российской Федерации подтверждаю _____;
(подпись заявителя с расшифровкой)

13. Заявитель не находится в состоянии реорганизации, ликвидации, в отношении его не введена процедура банкротства в соответствии с Федеральным законом от 26.10.2002 № 127-ФЗ «О несостоятельности (банкротстве)», деятельность его не приостановлена в порядке, предусмотренном законодательством Российской Федерации (нужное отметить любым знаком):

☐ - да, не находится, не введена, не приостановлена, ☐ - нет, находится, введена, приостановлена;

14. Заявитель не является иностранным юридическим лицом, а также российским юридическим лицом, в уставном (складочном) капитале которого доля участия иностранных юридических лиц, местом регистрации которых является государство или территория, включенные в утверждаемый Министерством финансов Российской Федерации перечень государств и территорий, предоставляющих льготный налоговый режим налогообложения и (или) не предусматривающих раскрытия и предоставления информации при проведении финансовых операций (офшорные зоны) в отношении таких юридических лиц, в совокупности превышает 50 процентов (нужное отметить любым знаком):

☐ - да, не является, ☐ - нет, является;

15. Заявитель не является получателем средств из бюджета бюджетной системы Российской Федерации, из которого планируется предоставление субсидии в соответствии с правовым актом, на основании иных нормативных правовых актов или муниципальных правовых актов на заявляемые к возмещению расходы (нужное отметить любым знаком):

☐ - да, не является, ☐ - нет, является;

16. Решение об оказании аналогичной поддержки (поддержки, условия оказания которой совпадают, включая форму, вид поддержки и цели ее оказания), сроки оказания которой не истекли, отсутствует (нужное отметить любым знаком):

☐ - да, отсутствует, ☐ - нет, имеется;

17. Сведения о заявителе внесены в единый реестр субъектов малого и среднего предпринимательства в соответствии со статьей 4.1 Федерального закона от 24.07.2007 № 209-ФЗ «О развитии малого и среднего предпринимательства в Российской Федерации» (нужное отметить любым знаком):

☐ - да, внесены, ☐ - нет, не внесены;

18. Полноту и достоверность сведений в заявлении и представленных документах гарантирую _____
(подпись заявителя с расшифровкой)

19. Иные сведения, необходимые для получения финансовой поддержки _____
(указываются иные сведения, которые заявитель желает сообщить дополнительно)
подтверждаю _____.
(подпись заявителя с расшифровкой)

20. В соответствии со статьей 78 Бюджетного кодекса даю свое согласие на осуществление Администрацией ЗАТО г. Железногорск и органами муниципального финансового контроля проверки соблюдения получателем субсидии условий, целей и порядка ее предоставления _____
(подпись заявителя с расшифровкой)

21. Согласен на использование и размещение данных, указанных в заявлении и представленных документах в средствах массовой информации и средствах телекоммуникационной связи _____
(подпись заявителя юридического лица с расшифровкой)

Заявитель: _____ / _____ /
(подпись) (Фамилия И.О.)
Главный бухгалтер: _____ / _____ /
(подпись) (Фамилия И.О.)
Дата: _____
(день, месяц, год)
М.П.

Согласие на обработку персональных данных
Заполняется заявителем - индивидуальным предпринимателем

Я, _____ проживающий (ая) по
(Ф.И.О. полностью)
адресу: Красноярский край, ЗАТО Железногорск, _____
Паспорт: _____,
(серия, номер, дата выдачи, кем выдан)

с целью организации предоставления финансовой поддержки и ведения реестра субъектов малого и среднего предпринимательства – получателей поддержки, включая размещение персональных данных в информационных системах, информационно-телекоммуникационных сетях, в том числе в сети Интернет даю согласие оператору - Администрации ЗАТО г. Железногорск, на:

☒ запись; ☒ передача; ☒ использование;
☒ извлечение; ☐ обезличивание; ☐ блокирование;
☐ удаление; ☒ уничтожение; ☒ накопление;
☒ сбор; ☒ систематизацию; ☒ хранение;
☒ уточнение (обновление, изменение).

следующих персональных данных:
- фамилия;
- имя;
- отчество;
- номер телефона;
- адрес электронной почты;
- адрес места регистрации;
- адрес места жительства фактический;
- идентификационный номер налогоплательщика (ИНН);
- банковские реквизиты,

в соответствии с п. 1, ч. 1, ст. 6 Федерального закона от 27.07.2006 № 152-ФЗ «О персональных данных»; Федерального закона от 02.05.2006 № 59-ФЗ «О порядке рассмотрения обращений граждан Российской Федерации».

При этом соглашаюсь исключительно на:
☒ автоматизированную
☒ неавтоматизированную
обработку моих персональных данных.
Источник получения персональных данных: _____
Дата начала обработки персональных данных: с даты подписания согласия.
Срок или условия прекращения обработки персональных данных: прекращение деятельности как юридического лица.

Данное Согласие действует до достижения целей обработки персональных данных, установленных действующим законодательством Российской Федерации. Настоящее разрешение может быть отозвано в любой момент на основании моего заявления.

_____ /_____/
подпись расшифровка Ф.И.О.

"__" _____ 20__ г.

Приложение В
к административному регламенту

Заявление о соответствии вновь созданного юридического лица и вновь зарегистрированного индивидуального предпринимателя условиям отнесения к субъектам малого и среднего предпринимательства, установленным Федеральным законом от 24.07.2007 №209-ФЗ «О развитии малого и среднего предпринимательства в Российской Федерации»

Настоящим заявляю, что _____
(указывается полное наименование юридического лица, фамилия, имя, отчество (последнее - при наличии) индивидуального предпринимателя)
ИНН: _____
(указывается идентификационный номер налогоплательщика (ИНН) юридического лица или физического лица, зарегистрированного в качестве индивидуального предпринимателя)
дата государственной регистрации: _____
(указывается дата государственной регистрации юридического лица или индивидуального предпринимателя)
соответствует условиям отнесения к субъектам малого и среднего предпринимательства, установленным Федеральным законом от 24 июля 2007 г. № 209-ФЗ «О развитии малого и среднего предпринимательства в Российской Федерации».

_____ _____
(фамилия, имя, отчество (последнее - при наличии) подписавшего, должность) подпись

«__»_____ 20__ г.
дата составления заявления

М.П. (при наличии)

Приложение Г
к административному регламенту

	Применяемая система налогообложения (нужное отметить знаком "х"):
	Общая система налогообложения
	Упрощенная система налогообложения, объект налогообложения – "доходы"
	Упрощенная система налогообложения, объект налогообложения – "доходы, уменьшенные на величину расходов"
	Система налогообложения в виде единого налога на вмененный доход для отдельных видов деятельности
	Система налогообложения для сельскохозяйственных товаропроизводителей (единый сельскохозяйственный налог)
	Патентная система налогообложения

_____
(ИНН, сведения о регистрации)

_____
(юридический адрес, почтовый адрес, адрес фактического нахождения)

_____
(собственник помещений, реквизиты договоров аренды помещений и земельного участка, срок действия)

_____
(Ф.И.О. руководителя, телефоны)

Сведения об основных показателях деятельности

_____
(полное наименование заявителя с указанием организационно-правовой формы / Ф.И.О. индивидуального предпринимателя)

№ п/п	ПОКАЗАТЕЛИ	Ед. изм.	Предыдущий календарный год	Период с начала текущего года нарастающим итогом
1	2	3	4	5
1.	Виды экономической деятельности (в гр. 4-5 указать коды ОКВЭД):	код		
1.1.	Сельское, лесное хозяйство, охота, рыболовство и рыбоводство	код		
1.2.	Добыча полезных ископаемых	код		
1.3.	Обрабатывающие производства	код		
1.4.	Обеспечение электрической энергией, газом и паром; кондиционирование воздуха	код		
1.5.	Водоснабжение; водоотведение, организация сбора и утилизации отходов, деятельность по ликвидации загрязнений	код		
1.6.	Строительство	код		
1.7.	Торговля оптовая и розничная; ремонт автотранспортных средств и мотоциклов	код		
1.8.	Транспортировка и хранение			
1.9.	Деятельность гостиниц и предприятий общественного питания	код		
1	2	3	4	5
1.10.	Деятельность в области информации и связи	код		
1.11.	Деятельность профессиональная, научная и техническая	код		
1.12.	Образование	код		
1.13.	Деятельность в области здравоохранения и социальных услуг	код		
1.14.	Деятельность в области культуры, спорта, организации досуга и развлечений	код		
1.15.	Другие виды деятельности (указать):			
		код		
2.	Средняя численность работников	чел.		
2.1.	Среднесписочная численность работников	чел.		
2.2.	Средняя численность внешних совместителей	чел.		
2.3.	Средняя численность работников, выполнявших работы по договорам гражданско-правового характера)	чел.		
3.	Фонд начисленной заработной платы работников	тыс. руб.		
3.1.	Фонд начисленной заработной платы работников списочного состава (без внешних совместителей)	тыс. руб.		
3.2.	Фонд начисленной заработной платы внешних совместителей	тыс. руб.		
3.3.	Фонд начисленной заработной платы работников, выполнявших работы по договорам гражданско-правового характера	тыс. руб.		
4.	Сумма выплат социального характера работникам	тыс. руб.		
5.	Оборот организации (без НДС и акцизов),	тыс. руб.		
5.1.	в том числе объем отгруженных товаров собственного производства, выполненных работ и услуг собственными силами	тыс. руб.		
6.	Выручка (нетто) от продажи товаров, продукции, работ, услуг	тыс. руб.		
7.	Себестоимость производства продукции, работ и услуг	тыс. руб.		
8.	Оборот розничной торговли,	тыс. руб.		
8.1.	в том числе оборот розничной торговли продовольственными товарами	тыс. руб.		
9.	Оборот оптовой торговли	тыс. руб.		
10.	Оборот общественного питания	тыс. руб.		
11.	Объем платных услуг, оказанных населению	тыс. руб.		
	в том числе:			
11.1	объем бытовых платных услуг, оказанных населению	тыс. руб.		
	из них:			
11.1.1.	объем бытовых платных услуг по химической чистке и крашению	тыс. руб.		
11.1.2.	объем бытовых платных услуг прачечных	тыс. руб.		
11.1.3.	объем бытовых платных услуг бань и душевых	тыс. руб.		
1	2	3	4	5
11.1.4.	объем бытовых платных услуг предприятий по прокату	тыс. руб.		
11.1.5.	объем ритуальных бытовых платных услуг	тыс. руб.		
11.2.	объем транспортных платных услуг	тыс. руб.		
11.3.	объем платных услуг связи	тыс. руб.		
11.4.	объем жилищных платных услуг	тыс. руб.		
11.5.	объем коммунальных платных услуг	тыс. руб.		
11.6.	объем платных услуг учреждений культуры	тыс. руб.		
11.7.	объем туристских платных услуг	тыс. руб.		
11.8.	объем платных услуг гостиниц	тыс. руб.		
11.9.	объем платных услуг физической культуры и спорта	тыс. руб.		
11.10.	объем медицинских платных услуг	тыс. руб.		
11.11.	объем санаторно-оздоровительных платных услуг	тыс. руб.		
11.12.	объем ветеринарных платных услуг	тыс. руб.		
11.13.	объем платных услуг правового характера	тыс. руб.		
11.14.	объем платных услуг образования	тыс. руб.		
11.15.	объем прочих платных услуг	тыс. руб.		
12.	Объем инвестиций в основной капитал,	тыс. руб.		
	в том числе по источникам финансирования:			
12.1.	за счет собственных средств	тыс. руб.		
12.2.	за счет привлеченных средств	тыс. руб.		
12.2.1.	за счет средств федерального бюджета	тыс. руб.		
12.2.2.	за счет средств бюджета субъекта Российской Федерации	тыс. руб.		
12.2.3.	за счет средств местного бюджета	тыс. руб.		
12.2.4	за счет прочих привлеченных средств	тыс. руб.		
13.	Уплачено платежей в бюджет,	тыс. руб.		
	в том числе по видам налогов:	тыс. руб.		
13.1.	- на прибыль	тыс. руб.		
13.2.	- на доходы физических лиц	тыс. руб.		
13.3.	- ЕНВД	тыс. руб.		
13.4.	- другие виды платежей	тыс. руб.		
14.	Количество созданных новых рабочих мест	ед.		
15.	Количество сохраненных рабочих мест	ед.		
16.	Для предприятий торговли и общественного питания:			
16.1.	количество магазинов	ед.		
16.1.1.	площадь, в том числе площадь торгового зала	кв.м		
16.2.	количество павильонов	ед.		
16.2.1	площадь, в том числе площадь торгового зала	кв.м		
16.3.	количество киосков	ед.		
16.4.	количество аптек и аптечных магазинов	ед.		
16.4.1.	площадь, в том числе площадь торгового зала	кв.м		
16.5.	количество аптечных киосков и пунктов	ед.		
16.6.	количество столовых	ед.		
16.6.1.	количество мест в столовых	мест		
1	2	3	4	5
16.6.2.	площадь, в том числе площадь залов обслуживания	кв.м		
16.7.	количество закусочных	ед.		
16.7.1.	количество мест в закусочных	мест		
16.7.2.	площадь, в том числе площадь залов обслуживания	кв.м		
16.8.	количество ресторанов	ед.		
16.8.1.	количество мест в ресторанах	мест		
16.8.2.	площадь, в том числе площадь залов обслуживания	кв.м		
16.9.	количество кафе	ед.		
16.9.1.	количество мест в кафе	мест		
16.9.2.	площадь, в том числе площадь залов обслуживания	кв.м		
16.10.	количество баров	ед.		
16.10.1.	количество мест в баре	мест		
16.10.2.	площадь, в том числе площадь залов обслуживания	кв.м		
16.11.	количество торговых мест на рынках	мест		
	из них:			
16.11.1.	количество торговых мест на вещевых рынках	мест		
16.11.2.	количество торговых мест на продовольственных рынках	мест		
16.11.3.	количество торговых мест на смешанных рынках	мест		
17.	Объем спонсорской, благотворительной помощи, оказанных социальных услуг населению, в денежном выражении:	руб.		
Примечание. В графе 5 отражается информация в зависимости от даты представления заявителем документов: в период с 1 января по 31 марта – по состоянию на дату подачи заявления; в период с 1 апреля по 30 июня – по состоянию за 3 месяца текущего года; в период с 1 июля по 30 сентября – по состоянию за 6 месяцев текущего года; в период с 1 октября по 31 декабря – по состоянию за 9 месяцев текущего года.				
Информация об участии в социальных проектах и благотворительных акциях ЗАТО Железногорск, оказанной спонсорской, благотворительной помощи, о предоставляемых социальных услугах населению ЗАТО Железногорск:				

_____
_____.

Заявитель: _____ / _____ /
(подпись) (Фамилия И.О.)

Главный бухгалтер: _____ / _____ /
(подпись) (Фамилия И.О.)

Дата: _____
(день, месяц, год)

М.П.

Приложение Д
к административному регламенту

СПРАВКА
об имущественном и финансовом состоянии
по состоянию на _____

_____
(полное наименование заявителя юридического лица, Ф.И.О. индивидуального предпринимателя)

1. Сведения об имуществе:

№ п/п	Наименование по группам	Остаточная стоимость, тыс. рублей
1.	Основные средства:	
	здания, сооружения	
	транспортные средства	
	торговое оборудование	
	станки, оборудование	
	прочее (указать)	
2.	Нематериальные активы	
3.	Всего:	

2. Сведения о финансовом состоянии:

Выручка от реализации товаров (работ, услуг) без учета налога на добавленную стоимость (доходы от основной деятельности), тыс. рублей: _____.

Заявитель: _____ / _____ /
(подпись) (Фамилия И.О.)

Главный бухгалтер: _____ / _____ /
(подпись) (Фамилия И.О.)

Дата: _____
(день, месяц, год)

М.П.

Приложение Е
к административному регламенту

ТЕХНИКО-ЭКОНОМИЧЕСКОЕ ОБОСНОВАНИЕ ПРИОБРЕТЕНИЯ ОБОРУДОВАНИЯ В ЦЕЛЯХ СОЗДАНИЯ И (ИЛИ) РАЗВИТИЯ ЛИБО МОДЕРНИЗАЦИИ ПРОИЗВОДСТВА ТОВАРОВ (РАБОТ, УСЛУГ)

Информация о деятельности заявителя

Наименование юридического лица, ФИО индивидуального предпринимателя	
Юридический адрес регистрации	
Фактический адрес нахождения	
Контактные данные (телефон/факс, e-mail)	
Применяемая система налогообложения	
ФИО руководителя	
Краткое описание деятельности - период осуществления деятельности; - направления деятельности; - основные виды производимых товаров (работ, услуг); - наличие лицензий, разрешений, допусков, товарных знаков; - используемые производственные/ торговые площади (собственные/ арендованные); - наличие филиалов/обособленных подразделений; - наличие правовых актов, утверждающих Программу (план) технического перевооружения организации, направленную на внедрение инновационных технологий и современного высокопроизводительного и высокотехнологичного оборудования; - наличие каналов сбыта продукции с обоснованием; - обоснование при создании высокотехнологичных рабочих мест (влияние на производительность)	
Фактически осуществляемые виды деятельности по ОКВЭД (в соответствии с выпиской из ЕГРИП/ЕГРЮЛ)	

Технико-экономическое обоснование приобретения оборудования

Характеристика оборудования	Всего	Оборудование № 1	Оборудование № n
Наименование приобретаемого оборудования	x		
Код приобретаемого оборудования по ОКОФ	x		
Вид деятельности, для осуществления которого приобретается оборудование (указывается наименование и код ОКВЭД из ЕГРЮЛ, ЕГРИП)			
Продавец (поставщик) оборудования (наименование, адрес фактического нахождения, контактные данные)	x		
Стоимость приобретаемого оборудования (указывается с учетом НДС), рублей			
Реквизиты договоров на приобретение (дата, №)	x		
Цель приобретения оборудования (создание, модернизация, развитие производства), краткое описание ожидаемых результатов)			
Количество созданных рабочих мест			
в том числе высокопроизводительных			
Дополнительная номенклатура производимых товаров (работ, услуг), в том числе:	x		
инновационных товаров (работ, услуг)	x		
товаров (работ, услуг), направляемых на экспорт	x		

Финансово-экономические показатели деятельности заявителя

Наименование показателя	Единица измерения	Год, предшествующий текущему году (факт)	Текущий год (ожидаемая оценка)	Плановый период	
				1-ый год планового периода	2-ой год планового периода
1	2	3	4	5	6
Выручка от реализации товаров (работ, услуг)	тыс.рублей				
в том числе НДС	тыс.рублей				
Затраты на производство и сбыт товаров (работ, услуг)	тыс.рублей				
Прибыль (убыток) от продаж товаров (работ, услуг)	тыс.рублей				
Налоговые и неналоговые платежи в бюджеты всех уровней и внебюджетные фонды, всего	тыс.рублей				
в том числе по видам налогов *:	x	x	x	x	x
налог на прибыль организаций (общий режим налогообложения)	тыс.рублей				
УСН, ЕНВД, патент	тыс.рублей				
НДФЛ	тыс.рублей				
налог на имущество организаций	тыс.рублей				
транспортный налог	тыс.рублей				
налог на землю	тыс.рублей				
страховые взносы	тыс.рублей				
Чистая прибыль (убыток)	тыс.рублей				
Фонд начисленной заработной платы работников	тыс.рублей				
Среднесписочная численность работников	чел.				
Среднемесячная заработная плата работников	рублей				
Объем отгруженных товаров (работ, услуг), в т.ч.	тыс.рублей				
объем товаров (работ, услуг), отгруженных на территории Красноярского края	тыс.рублей				
объем товаров (работ, услуг), отгруженных за пределы Красноярского края	тыс.рублей				
объем товаров (работ, услуг), отгруженных за пределы Российской Федерации (экспорт)	тыс.рублей				
Объем инвестиций в основной капитал	тыс.рублей				

* Заполняется только по уплачиваемым видам налогов.

_____ _____ _____
(должность руководителя) (подпись) (расшифровка подписи)

М.П.

Приложение Ж
к административному регламенту

ТЕХНИКО-ЭКОНОМИЧЕСКОЕ ОБОСНОВАНИЕ НА СТРОИТЕЛЬСТВО (РЕКОНСТРУКЦИЮ) ДЛЯ СОБСТВЕННЫХ НУЖД ПРОИЗВОДСТВЕННЫХ ЗДАНИЙ, СТРОЕНИЙ, СООРУЖЕНИЙ, НА ПРИОБРЕТЕНИЕ ОБОРУДОВАНИЯ

Информация о деятельности заявителя

Наименование юридического лица, ФИО индивидуального предпринимателя	
Юридический адрес регистрации	
Фактический адрес нахождения	
Контактные данные (телефон/факс, e-mail)	
Применяемая система налогообложения	
ФИО руководителя	
Краткое описание деятельности - период осуществления деятельности; - направления деятельности; - основные виды производимых товаров (работ, услуг); - наличие лицензий, разрешений, допусков, товарных знаков; - используемые производственные/ торговые площади (собственные/ арендованные); - наличие филиалов/обособленных подразделений; - наличие правовых актов, утверждающих Программу (план) технического перевооружения организации, направленную на внедрение инновационных технологий и современного высокопроизводительного и высокотехнологичного оборудования; - наличие каналов сбыта продукции с обоснованием; - обоснование при создании высокотехнологичных рабочих мест (влияние на производительность)	
Фактически осуществляемые виды деятельности по ОКВЭД (в соответствии с выпиской из ЕГРИП/ЕГРЮЛ)	
Цель строительства (реконструкции) для собственных нужд производственных зданий, строений, сооружений и (или) приобретения оборудования	
Общая информация о строительстве (реконструкции) для собственных нужд производственных зданий, строений, сооружений, о приобретении оборудования: - общая стоимость, в том числе собственные средства, заемные средства; - обоснование экономического эффекта от строительства (реконструкции) для собственных нужд производственных зданий, строений, сооружений, приобретаемого оборудования	

Технико-экономическое обоснование на строительство (реконструкцию) для собственных нужд производственных зданий, строений, сооружений

Наименование показателя	Всего	№ 1	№ n
Наименование произведенных затрат (выполненных работ)	x		
Вид деятельности, для осуществления которого производится строительство (реконструкция) производственных зданий, строений, сооружений (указывается наименование и код ОКВЭД из ЕГРЮЛ, ЕГРИП)			
Реквизиты договоров займа, кредитных договоров (дата, №, наименование займодавца, кредитора)	x		
Поставщик (подрядчик) (наименование, адрес фактического нахождения, контактные данные)	x		
Реквизиты договоров поставки (подряда) (дата, №)	x		
Стоимость выполненных работ, оказанных услуг, рублей			
в том числе НДС, рублей			
Общая сумма платежей по договорам поставки (подряда), рублей			
в том числе НДС, рублей			
Краткое описание результатов			
Количество созданных рабочих мест			
в том числе высокопроизводительных			
Дополнительная номенклатура производимых товаров (работ, услуг), в том числе:	x		
инновационных товаров (работ, услуг)	x		
товаров (работ, услуг), направляемых на экспорт	x		

Технико-экономическое обоснование приобретения оборудования

Характеристика оборудования	Всего	Оборудование № 1	Оборудование № n
Наименование приобретаемого оборудования	x		
Код приобретаемого оборудования по ОКОФ	x		
Вид деятельности, для осуществления которого приобретается оборудование (указывается наименование и код ОКВЭД из ЕГРЮЛ, ЕГРИП)			
Реквизиты договоров займа, кредитных договоров (дата, №, наименование займодавца, кредитора)	x		
Продавец (поставщик) оборудования (наименование, адрес фактического нахождения, контактные данные)	x		
Реквизиты договоров на приобретение (дата, №)	x		
Стоимость приобретаемого оборудования, рублей			
в том числе НДС, рублей			
Общая сумма платежей по договорам приобретения оборудования, рублей			
в том числе НДС, рублей			
Краткое описание результатов			
Количество созданных рабочих мест			
в том числе высокопроизводительных			
Дополнительная номенклатура производимых товаров (работ, услуг), в том числе:	x		
инновационных товаров (работ, услуг)	x		
товаров (работ, услуг), направляемых на экспорт	x		

Финансово-экономические показатели деятельности заявителя

Наименование показателя	Единица измерения	Год, предшествующий текущему году (факт)	Текущий год (ожидаемая оценка)	Плановый период	
				1-ый год планового периода	2-ой год планового периода
Выручка от реализации товаров (работ, услуг)	тыс.рублей				
в том числе НДС	тыс.рублей				
Затраты на производство и сбыт товаров (работ, услуг)	тыс.рублей				
Прибыль (убыток) от продаж товаров (работ, услуг)	тыс.рублей				
Налоговые и неналоговые платежи в бюджеты всех уровней и внебюджетные фонды, всего	тыс.рублей				
в том числе по видам налогов *:	x	x	x	x	x
налог на прибыль организаций (общий режим налогообложения)	тыс.рублей				
УСН, ЕНВД, патент	тыс.рублей				

Наименование показателя	Единица измерения	Год, предшествующий текущему году (факт)	Текущий год (ожидаемая оценка)	Плановый период	
				1-ый год планового периода	2-ой год планового периода
НДФЛ	тыс.рублей				
налог на имущество организаций	тыс.рублей				
транспортный налог	тыс.рублей				
налог на землю	тыс.рублей				
страховые взносы	тыс.рублей				
Чистая прибыль (убыток)	тыс.рублей				
Фонд начисленной заработной платы работников	тыс.рублей				
Среднесписочная численность работников	чел.				
Среднемесячная заработная плата работников	рублей				
Объем отгруженных товаров (работ, услуг), в т.ч.	тыс.рублей				
объем товаров (работ, услуг), отгруженных на территории Красноярского края	тыс.рублей				
объем товаров (работ, услуг), отгруженных за пределы Красноярского края	тыс.рублей				
объем товаров (работ, услуг), отгруженных за пределы Российской Федерации (экспорт)	тыс.рублей				
Объем инвестиций в основной капитал	тыс.рублей				

* Заполняется только по уплачиваемым видам налогов.

_____ (должность руководителя) М.П. _____ (подпись) _____ (расшифровка подписи)

Приложение З к административному регламенту

РАСЧЕТ - ПОДТВЕРЖДЕНИЕ ИСПОЛНЕНИЯ ГРАФИКА ПЛАТЕЖЕЙ

_____
(полное наименование заявителя (Лизингополучателя))

ИНН_____р/счет_____
в _____
(наименование кредитной организации)

БИК_____корр. счет_____
Вид деятельности заявителя по ОКВЭД_____

Наименование лизинговой компании_____

Договор лизинга оборудования от _____ №_____
Срок действия договора лизинга оборудования_____
Наименование предмета лизинга_____
Стоимость предмета лизинга _____
(сумма указывается цифрами и прописью)
_____ рублей,
в том числе НДС_____ рублей
(сумма указывается цифрами и прописью)
Сумма подлежащих уплате лизинговых платежей_____
_____рублей
(сумма указывается цифрами и прописью)
в том числе НДС_____ рублей
(сумма указывается цифрами и прописью)
Сумма фактически уплаченных лизинговых платежей в текущем году _____
_____рублей
(сумма указывается цифрами и прописью)
в том числе НДС_____ рублей
(сумма указывается цифрами и прописью)
Срок выплаты последнего лизингового платежа _____

№ п/п	№ пл. поручения	Дата оплаты	Сумма оплаты, всего, в т.ч.НДС, руб.	Сумма оплаты основного долга, в т.ч. НДС, руб.	Сумма оплаты лизингового процента, в т.ч. НДС, руб.	Сумма оплаты дополнительных расходов лизингодателя, в т.ч. НДС, руб.	Остаток основного долга, руб.
1	2	3	4	5	6	7	8
Первый взнос (аванс)							
Итого							
Лизинговые платежи							
1							
2							
...							
Итого							
...							

Заявитель (Лизингополучатель)

_____ (должность руководителя) _____ (подпись) _____ (расшифровка подписи)
Главный бухгалтер _____ (подпись) _____ (расшифровка подписи)

М.П.
Расчет подтверждается:
Руководитель организации-лизингодателя _____ (подпись) _____ (расшифровка подписи)
Главный бухгалтер _____ (подпись) _____ (расшифровка подписи)

М.П.

Приложение И к административному регламенту

ТЕХНИКО-ЭКОНОМИЧЕСКОЕ ОБОСНОВАНИЕ ПРИОБРЕТЕНИЯ ПРЕДМЕТА ЛИЗИНГА

Информация о деятельности заявителя

Наименование юридического лица, ФИО индивидуального предпринимателя	
Юридический адрес регистрации	
Фактический адрес нахождения	
Контактные данные (телефон/факс, e-mail)	
Применяемая система налогообложения	
ФИО руководителя	
Краткое описание деятельности - период осуществления деятельности; - направления деятельности; - основные виды производимых товаров (работ, услуг); - наличие лицензий, разрешений, допусков, товарных знаков; - используемые производственные/ торговые площади (собственные/ арендованные); - наличие филиалов/обособленных подразделений; - наличие правовых актов, утверждающих Программу (план) технического перевооружения организации, направленную на внедрение инновационных технологий и современного высокопроизводительного и высокотехнологичного оборудования; - наличие каналов сбыта продукции с обоснованием; - обоснование при создании высокотехнологичных рабочих мест (влияние на производительность)	
Фактически осуществляемые виды деятельности по ОКВЭД (в соответствии с выпиской из ЕГРИП/ЕГРЮЛ)	

Технико-экономическое обоснование приобретения оборудования

Характеристика оборудования	Всего	Оборудование № 1	Оборудование № n
Наименование приобретаемого оборудования	x		
Код приобретаемого оборудования по ОКОФ	x		
Вид деятельности, для осуществления которого приобретается оборудование (указывается наименование и код ОКВЭД из ЕГРЮЛ, ЕГРИП)			
Продавец (поставщик) оборудования (наименование, адрес фактического нахождения, контактные данные)	x		
Реквизиты договоров лизинга оборудования (дата, №, лизингодатель)	x		
Общая сумма платежей по договорам лизинга оборудования, рублей			
в том числе НДС, рублей			
Сумма первого взноса (аванса), рублей			
в том числе НДС, рублей			
Цель приобретения оборудования (создание, модернизация, развитие производства), краткое описание ожидаемых результатов			
Количество созданных рабочих мест			
в том числе высокопроизводительных			
Дополнительная номенклатура производимых товаров (работ, услуг), в том числе:	x		
инновационных товаров (работ, услуг)	x		
товаров (работ, услуг), направляемых на экспорт	x		

Финансово-экономические показатели деятельности заявителя

Наименование показателя	Единица измерения	Год, предшествующий текущему году (факт)	Текущий год (ожидаемая оценка)	Плановый период	
				1-ый год планового периода	2-ой год планового периода
1	2	3	4	5	6
Выручка от реализации товаров (работ, услуг)	тыс.рублей				
в том числе НДС	тыс.рублей				
Затраты на производство и сбыт товаров (работ, услуг)	тыс.рублей				
Прибыль (убыток) от продаж товаров (работ, услуг)	тыс.рублей				
Налоговые и неналоговые платежи в бюджеты всех уровней и внебюджетные фонды, всего	тыс.рублей				
в том числе по видам налогов *:	x	x	x	x	x
налог на прибыль организаций (общий режим налогообложения)	тыс.рублей				
УСН, ЕНВД, патент	тыс.рублей				
НДФЛ	тыс.рублей				
налог на имущество организаций	тыс.рублей				
транспортный налог	тыс.рублей				
налог на землю	тыс.рублей				
страховые взносы	тыс.рублей				
Чистая прибыль (убыток)	тыс.рублей				
Фонд начисленной заработной платы работников	тыс.рублей				
Среднесписочная численность работников	чел.				
Среднемесячная заработная плата работников	рублей				
Объем отгруженных товаров (работ, услуг), в т.ч.	тыс.рублей				
объем товаров (работ, услуг), отгруженных на территории Красноярского края	тыс.рублей				
объем товаров (работ, услуг), отгруженных за пределы Красноярского края	тыс.рублей				
объем товаров (работ, услуг), отгруженных за пределы Российской Федерации (экспорт)	тыс.рублей				
Объем инвестиций в основной капитал	тыс.рублей				

* Заполняется только по уплачиваемым видам налогов.

_____ (должность руководителя) М.П. _____ (подпись) _____ (расшифровка подписи)

Приложение К к административному регламенту

ФИНАНСОВО-ЭКОНОМИЧЕСКОЕ ОБОСНОВАНИЕ ДЕЯТЕЛЬНОСТИ

Информация о деятельности заявителя

Наименование юридического лица, ФИО индивидуального предпринимателя	
Краткое описание деятельности - период осуществления деятельности; - направления деятельности; - основные виды производимых товаров (работ, услуг); - наличие лицензий, разрешений, допусков, товарных знаков; - используемые производственные/ торговые площади (собственные/ арендованные); - наличие филиалов/обособленных подразделений); - наличие правовых актов, утверждающих Программу (план) технического перевооружения организации, направленную на внедрение инновационных технологий и современного высокопроизводительного и высокотехнологичного оборудования; - наличие каналов сбыта продукции с обоснованием; - обоснование при создании высокотехнологичных рабочих мест (влияние на производительность)	
Фактически осуществляемые виды деятельности по ОКВЭД (в соответствии с выпиской из ЕГРИП/ЕГРЮЛ)	

Финансово-экономические показатели деятельности заявителя

Наименование показателя	Единица измерения	Год, предшествующий текущему году (факт)	Текущий год (ожидаемая оценка)	Плановый период	
				1-ый год планового периода	2-ой год планового периода
1	2	3	4	5	6
Выручка от реализации товаров (работ, услуг)	тыс.рублей				
в том числе НДС	тыс.рублей				
Затраты на производство и сбыт товаров (работ, услуг)	тыс.рублей				
Прибыль (убыток) от продаж товаров (работ, услуг)	тыс.рублей				
Налоговые и неналоговые платежи в бюджеты всех уровней и внебюджетные фонды, всего	тыс.рублей				
в том числе по видам налогов *:	x	x	x	x	x
налог на прибыль организаций (общий режим налогообложения)	тыс.рублей				
УСН, ЕНВД, патент	тыс.рублей				
НДФЛ	тыс.рублей				
налог на имущество организаций	тыс.рублей				
транспортный налог	тыс.рублей				
налог на землю	тыс.рублей				
страховые взносы	тыс.рублей				
Чистая прибыль (убыток)	тыс.рублей				
Фонд начисленной заработной платы работников	тыс.рублей				
Среднесписочная численность работников	чел.				
Среднемесячная заработная плата работников	рублей				
Объем отгруженных товаров (работ, услуг), в т.ч.	тыс.рублей				
объем товаров (работ, услуг), отгруженных на территории Красноярского края	тыс.рублей				
объем товаров (работ, услуг), отгруженных за пределы Красноярского края	тыс.рублей				
объем товаров (работ, услуг), отгруженных за пределы Российской Федерации (экспорт)	тыс.рублей				
Объем инвестиций в основной капитал	тыс.рублей				

* Заполняется только по уплачиваемым видам налогов.

_____ (должность руководителя) М.П. _____ (подпись) _____ (расшифровка подписи)

Приложение Л к административному регламенту

ПРОГРАММА ПРОИЗВОДСТВА И РЕАЛИЗАЦИИ ПРОДУКЦИИ (УСЛУГИ)*

№ п/п	Показатели	Ед.изм.	Всего	20___ год (Первый календарный год)												Итого за 20___ год	20___ год (Второй календарный год)				Итого за 20___ год	20___ год (Третий календарный год)				Итого за 20___ год
				1-ый месяц	2-ой месяц	3-ий месяц	4-ый месяц	5-ый месяц	6-ой месяц	7-ой месяц	8-ой месяц	9-ый месяц	10-ый месяц	11-ый месяц	12-ый месяц		1-ый квартал	2- ой квартал	3-ий квартал	4-ый квартал		1-ый квартал	2- ой квартал	3-ий квартал	4-ый квартал	
1	2	3	4	5	6	7	8	9	10	11	12	13	14	15	16	17	18	19	20	21	22	23	24	25	26	27
1.	Объем производства в натуральном выражении																									
	в том числе по видам продукции (услуг)																									
1.1.	наименование продукции (услуги) 1																									
1.2.	наименование продукции (услуги) 2																									
...																										
2.	Объем реализации в натуральном выражении																									
	в том числе по видам продукции (услуг)																									
2.1.	наименование продукции (услуги) 1																									
2.2.	наименование продукции (услуги) 2																									
...																										
3.	Цена реализации за единицу продукции, выполнения работы, оказания услуги (с НДС)																									
	в том числе по видам продукции (услуг)																									
3.1.	наименование продукции (услуги) 1																									
3.2.	наименование продукции (услуги) 2																									
...																										
4.	Выручка от реализации продукции, выполнения работ, оказания услуг с НДС	тыс. руб.																								
	в том числе по видам продукции (услуг)																									
4.1.	наименование продукции (услуги) 1 (п. 2.1. х п. 3.1.)	тыс. руб.																								
4.2.	наименование продукции (услуги) 2 (п. 2.2. х п. 3.2.)	тыс. руб.																								
...		тыс. руб.																								
5.	НДС, акцизы, пошлины и иные платежи от реализации продукции, выполнения работ, оказания услуг	тыс. руб.																								
6.	Общая выручка - нетто от реализации продукции, выполнения работ, оказания услуг (п.4 - п.5)	тыс. руб.																								
7.	Общие затраты на производство и сбыт продукции, выполнение работ, оказание услуг, с НДС (п.7.1. + п.7.2. + п.7.3. + п.7.4. + п.7.5. + п.7.6.)	тыс. руб.																								
	в том числе:																									
7.1.	Материальные затраты	тыс. руб.																								
7.2.	Затраты на оплату труда, всего	тыс. руб.																								
	в том числе по категориям работников:																									
7.2.1.	рабочие, непосредственно занятые производством продукции, выполнением работ, оказанием услуг	тыс. руб.																								
7.2.2.	рабочие, служащие, ИТР, непосредственно не связанные с производством продукции, выполнением работ, оказанием услуг	тыс. руб.																								
7.2.3.	сотрудники аппарата управления	тыс. руб.																								
7.2.4.	сотрудники, занятые сбытом продукции	тыс. руб.																								
7.3.	Страховые взносы в государственные внебюджетные фонды, всего	тыс. руб.																								
	в том числе:																									
7.3.1.	ПФ РФ	тыс. руб.																								
7.3.2	ФФОМС	тыс. руб.																								
7.3.3.	ФСС	тыс. руб.																								

7.3.4.	страховые взносы на обязательное страхование от несчастных случаев на производстве и профзаболеваний	тыс. руб.																							
7.4.	Амортизационные отчисления	тыс. руб.																							
7.5.	Налоги и сборы, включаемые в себестоимость продукции,	тыс. руб.																							
7.6.	Прочие затраты	тыс. руб.																							
8.	НДС, акцизы, уплачиваемые по материалам, топливу, комплектующим и проч.	тыс. руб.																							
9.	Общие затраты на производство и сбыт продукции, выполнение работ, оказание услуг, без учета НДС и акцизов (п.7 - п.8)	тыс. руб.																							
10.	Прочие доходы	тыс. руб.																							
11.	Прочие расходы	тыс. руб.																							
12.	Прибыль (убыток) до налогообложения (п.6 - п.9 + п.10 - п.11)	тыс. руб.																							
13.	Налоги и сборы, относимые на финансовый результат	тыс. руб.																							
14.	Налог на прибыль	тыс. руб.																							
15.	Чистая прибыль (убыток)	тыс. руб.																							
Справочно																									
1	Численность персонала																								
	в том числе по категориям работников:																								
1.1	рабочие, непосредственно занятые производством продукции, выполнением работ, оказанием услуг																								
1.2	рабочие, служащие, ИТР, непосредственно не связанные с производством продукции, выполнением работ, оказанием услуг																								
1.3	сотрудники аппарата управления																								
1.4	сотрудники, занятые сбытом продукции																								
2	Среднемесячная заработная плата																								
	в том числе по категориям работников:																								
2.1	рабочие, непосредственно занятые производством продукции, выполнением работ, оказанием услуг																								
2.2	рабочие, служащие, ИТР, непосредственно не связанные с производством продукции, выполнением работ, оказанием услуг																								
2.3	сотрудники аппарата управления																								
2.4	сотрудники, занятые сбытом продукции																								

* Расчет показателей таблицы производится на трехлетний период реализации проекта

Приложение Н к административному регламенту

РАСПИСКА О ПРИЁМЕ ДОКУМЕНТОВ

№ ___ «__» _____ 20__ года

Настоящей распиской подтверждается, что специалистом Управления экономики и планирования Администрации ЗАТО г. Железногорск / МФЦ _____

(нужное подчеркнуть)

для оказания финансовой поддержки в виде:

(указывается вид финансовой поддержки)

от Заявителя _____

(наименование заявителя – юридического лица (Ф.И.О. индивидуального предпринимателя))

принят:

Пакет документов в соответствии с вложенной описью на _____ л.,
Проект (бизнес-план) создания и ведения предпринимательской деятельности на _____ л.,
Технико-экономическое обоснование приобретения оборудования в целях создания и (или) развития либо модернизации производства товаров (работ, услуг) на _____ л.,
Технико-экономическое обоснование на строительство (реконструкцию) для собственных нужд производственных зданий, строений, сооружений, на приобретение оборудования на _____ л.,
Технико-экономическое обоснование приобретения предмета лизинга на _____ л.,
Финансово-экономическое обоснование деятельности на _____ л.

_____ _____ (Фамилия И.О.)
(наименование должности лица, принявшего документы) (подпись)

КОРЕШОК РАСПИСКИ

Я, представитель _____

(наименование заявителя – юридического лица (индивидуального предпринимателя))

действующий на основании _____,

настоящим подтверждаю получение расписки о приеме документов на оказание финансовой поддержки в виде:

(указывается вид финансовой поддержки)

в соответствии с муниципальной программой «Развитие инвестиционной, инновационной деятельности, малого и среднего предпринимательства на территории ЗАТО Железногорск», утвержденной постановлением Администрации ЗАТО г. Железногорск от _____ № _____.

Так же подтверждаю, что ознакомлен с условиями предоставления субсидий, в том числе, что:

1. _____

(указывается ограничение по размеру субсидии, в том числе при условии поступления средств краевого бюджета

по итогам конкурса по отбору муниципальных программ для предоставления субсидий бюджетам муниципальных образований

для реализации мероприятий, предусмотренных муниципальными программами развития малого и среднего предпринимательства, в целях софинансирования муниципальных программ)

2. _____

(указываются иные условия предоставления субсидии, при наличии)

«___» _____ 20___ года _____ (Фамилия И.О.)
(подпись)

Приложение М к административному регламенту

ОТЧЕТ О ДВИЖЕНИИ ДЕНЕЖНЫХ СРЕДСТВ*

(тыс.руб.)

Наименование показателя	20 ___ год (Первый календарный год)					20 ___ год (Второй календарный год)					20 ___ год (Третий календарный год)				
	1-ый квартал	2-ой квартал	3-ий квартал	4-ый квартал	Итого за год	1-ый квартал	2-ой квартал	3-ий квартал	4-ый квартал	Итого за год	1-ый квартал	2-ой квартал	3-ий квартал	4-ый квартал	Итого за год
1	2	3	4	5	6	7	8	9	10	11	12	13	14	15	16
Денежные потоки от текущих операций															
Поступления - всего															
в том числе:															
от продажи продукции, товаров, работ и услуг															
прочие поступления															
Платежи - всего															
в том числе:															
поставщикам за материалы, работы, услуги, арендные платежи															
расчеты с персоналом по оплате труда															
страховые взносы															
налоговые платежи															
прочие платежи															
Сальдо денежных потоков от текущих операций															
Денежные потоки от инвестиционных операций															
Поступления - всего															
в том числе:															
прочие поступления															
Платежи - всего															
в том числе:															
в связи с приобретением, созданием и подготовкой к использованию внеоборотных активов															
прочие платежи															
Сальдо денежных потоков от инвестиционных операций															
Денежные потоки от финансовых операций															
Поступления - всего															
в том числе:															
получение кредитов и займов															
денежных вкладов собственников (участников)															
прочие поступления															
Платежи - всего															
в том числе:															
прочие платежи															
Сальдо денежных потоков от финансовых операций															
Сальдо денежных потоков за отчетный период															
Остаток денежных средств на начало отчетного периода															
Остаток денежных средств на конец отчетного периода															

* Расчет показателей таблицы производится на трехлетний период реализации проекта

Приложение О к административному регламенту

СВЕДЕНИЯ О ДЕЯТЕЛЬНОСТИ ПОЛУЧАТЕЛЯ СУБСИДИИ

I. Общая информация о субъекте малого или среднего предпринимательства - получателе поддержки

_____
(полное наименование субъекта малого или среднего предпринимательства)

_____
(ИНН получателя поддержки)

_____
(система налогообложения получателя поддержки)

_____
(субъект Российской Федерации, в котором оказана поддержка)

_____
(дата оказания поддержки)

_____
(отчетный год)

_____
(сумма оказанной поддержки, тыс. руб.)

_____
(основной вид деятельности по ОКВЭД)

II. Вид оказываемой поддержки:

№	Федеральный орган исполнительной власти, реализующий программу поддержки/госкорпорация	Мероприятия, реализуемые в рамках программ (указывается объем оказанной поддержки, тыс. руб.)								
1	Минэкономразвития России	Гранты на создание малой инновационной компании	Субсидия действующим инновационным компаниям	Грант начинающему малому предприятию	Микрофинансовый займ	Поручительство гарантийного фонда	Лизинг оборудования	Поддержка экспортно-ориентированных субъектов МСП	Субсидия на повышение энергоэффективности	Размещение в Бизнес-инкубаторе или Технопарке*, кв.м.
2	Минздравсоцразвития России	Выплата безработным гражданам, открывающим собственное дело								
3	Минсельхоз России	Субсидии гражданам ведущим личное подсобное хозяйство по кредитным договорам, заключенным:				Субсидии КФХ и ИП по кредитным договорам, заключенным:			Субсидии с/х потребительским кооперативам по кредитным договорам заключенным:		Субсидии на поддержку отдельных отраслей сельского хозяйства	
		на срок до 2-х лет	на срок до 5 лет (приобретение с/х техники и т.п.)	на срок до 5 лет (туризм)	на срок до 5 лет (на приобретение машин, и других уст-в, утвержденных Минсельхозом России)	на срок до 2 лет	на срок до 5 лет	на срок до 8 лет	на срок до 2 лет	на срок до 5 лет	на срок до 8 лет	
4	Минобрнауки России	Программа "СТАРТ"	Программа "УМНИК"	Программа "Энергосбережение"	Программа "ФАРМА"	Программа "СОФТ"	Программа "ЭКСПОРТ"	НИОКР по приоритетным направлениям развития науки и техники, направленных на реализацию антикризисной программы Прва РФ		НИОКР по практическому применению разработок, выполняемых в научно-образовательных центрах	Выполнение НИОКР малыми иннвационными компаниями в рамках международных программ ЕС	
5	ГК Внешэкономбанк (через АО "МСП Банк")	Цели оказания поддержки / виды поддержки	Кредит банка		Микрозайм		Имущество в лизинг		Факторинговые услуги	Иное		
		Модернизация производства и обновление основных средств										
		Реализация инновационных проектов										
		Реализация энергоэффективных проектов										
		Иное										

* указывается площадь помещений, предоставленных в аренду

III. Основные финансово-экономические показатели субъекта малого и среднего предпринимателя получателя поддержки:

№	Наименование показателя	Ед. измер.	За ____год (год, предшествующий году оказания поддержки)	За ____год (год оказания поддержки)	За ____год (первый год после оказания поддержки)	За ____год (второй год после оказания поддержки)
1	Выручка от реализации товаров (работ, услуг) без учета НДС	тыс. руб.				
2	Отгружено товаров собственного производства (выполнено работ и услуг собственными силами)	тыс. руб.				
3	География поставок (кол-во субъектов РФ в которые осуществляются поставки товаров, работ, услуг)	ед.				
4	Номенклатура производимой продукции (работ, услуг)	ед.				
5	Среднесписочная численность работников	чел.				
6	Среднемесячная заработная плата работников	тыс. руб.				
7	Объем налогов, сборов, страховых взносов, уплаченных в бюджетную систему Российской Федерации (без учета налога на добавленную стоимость и акцизов)	тыс. руб.				

8	Объем инвестиций в основной капитал, всего:	тыс. руб.				
8.1	привлеченные (заемные (кредитные) и прочие) средства	тыс. руб.				
8.1.1	из них: привлечено в рамках программ государственной поддержки	тыс. руб.				
IV. Дополнительные финансово-экономические показатели субъекта малого и среднего предпринимателя получателя поддержки:						
№	Наименование показателя	Ед. измер.	За ____год (год, предшествующий году оказания поддержки)	За ____год (год оказания поддержки)	За ____год (первый год после оказания поддержки)	За ____год (второй год после оказания поддержки)
Заполняется субъектами малого и среднего предпринимательства занимающимися экспортом						
1	Объем экспорта, в том числе отгружено товаров собственного производства (выполнено работ и услуг собственными силами) за пределы Российской Федерации	тыс. руб.				
1.1	Доля объема экспорта в общем объеме отгруженной продукции	%				
2	Количество стран, в которые экспортируются товары (работы, услуги)	ед.				
Заполняется субъектами малого и среднего предпринимательства, занимающимися инновациями						
1	Отгружено инновационных товаров собственного производства (выполнено инновационных работ и услуг собственными силами)	тыс. руб.				
1.1	Доля экспортной инновационной продукции в общем объеме отгруженной инновационной продукции	%				
2	Число вновь полученных патентов на изобретение, на полезную модель, на промышленный образец, использованных в отгруженных инновационных товарах собственного производства, всего:	ед.				
2.1	в том числе: на изобретение	ед.				
2.2	в том числе: на полезные модели	ед.				
2.3	в том числе: на промышленные образцы	ед.				
Заполняется субъектами малого и среднего предпринимательства, получившим поддержку по программе энергоэффективности						
1	Оценка экономии энергетических ресурсов	тыс. руб.				

Руководитель организации (Должность) индивидуальный предприниматель М.П. /_____/_____/ (Подпись) (Расшифровка подписи)

Муниципальное образование «Закрытое административно – территориальное образование Железногорск Красноярского края»
АДМИНИСТРАЦИЯ ЗАТО г. ЖЕЛЕЗНОГОРСК
ПОСТАНОВЛЕНИЕ

19.02.2020 № 360

г. Железногорск

О ВНЕСЕНИИ ИЗМЕНЕНИЙ В ПОСТАНОВЛЕНИЕ АДМИНИСТРАЦИИ ЗАТО Г. ЖЕЛЕЗНОГОРСК ОТ 24.12.2019 № 2635 «ОБ УТВЕРЖДЕНИИ МУНИЦИПАЛЬНОГО ЗАДАНИЯ МУНИЦИПАЛЬНЫМ ОБРАЗОВАТЕЛЬНЫМ УЧРЕЖДЕНИЯМ ДОПОЛНИТЕЛЬНОГО ОБРАЗОВАНИЯ ЗАТО ЖЕЛЕЗНОГОРСК НА ОКАЗАНИЕ МУНИЦИПАЛЬНЫХ УСЛУГ В 2020 ГОДУ И ПЛАНОВОМ ПЕРИОДЕ 2021 И 2022 ГОДОВ»

В соответствии с Бюджетным кодексом Российской Федерации, Федеральным законом от 12.01.1996 № 7-ФЗ «О некоммерческих организациях», Федеральным законом от 03.11.2006 № 174-ФЗ «Об автономных учреждениях», руководствуясь Уставом ЗАТО Железногорск, постановлением Администрации ЗАТО г. Железногорск от 04.12.2015 № 1995 «Об утверждении Порядка формирования муниципального задания в отношении муниципальных учреждений ЗАТО Железногорск и финансового обеспечения выполнения муниципального задания»,

ПОСТАНОВЛЯЮ:

1.Внести в постановление Администрации ЗАТО г. Железногорск от 24.12.2019 № 2635«Об утверждении муниципального задания муниципальным образовательным учреждениям дополнительного образования ЗАТО Железногорск на оказание муниципальных услуг в 2020 году и плановом периоде 2021 и 2022 годов»следующие изменения:

1.1. Приложение № 5 к постановлению изложить в новой редакции согласно приложению № 1 к настоящему постановлению;

1.2. Приложение № 6 к постановлению изложить в новой редакции согласно приложению № 2 к настоящему постановлению.

1.3. Приложение № 7 к постановлению изложить в новой редакции согласно приложению № 3 к настоящему постановлению.

2. Управлению делами Администрации ЗАТО г.Железногорск (Е.В. Андросова) довести до сведения населения настоящее постановление через газету «Город и горожане».

3. Отделу общественных связей Администрации ЗАТО г.Железногорск (И.С. Пикалова) разместить настоящее постановление на официальном сайте муниципального образования «Закрытое административно-территориальное образование Железногорск Красноярского края» в информационно-телекоммуникационной сети «Интернет».

4. Контроль над исполнением настоящего постановления оставляю за собой.

5. Настоящее постановление вступает в силу после его официального опубликования и применяется к правоотношениям, возникшим с 01.01.2020.

Глава ЗАТО г. Железногорск И.Г. КУКСИН

Приложение № 1
к постановлению Администрации
ЗАТО г. Железногорск
от 19.02.2020 № 360

Приложение № 5
к постановлению Администрации
ЗАТО г. Железногорск
от 24.12. 2019 № 2635

МУНИЦИПАЛЬНОЕ ЗАДАНИЕ
на 2020 год и на плановый период 2021 и 2022 годов

	Коды
Форма по ОКУД	0506001
Дата	
по сводному реестру	
По ОКВЭД	85.41.1
По ОКВЭД	55.20

Наименование муниципального учреждения: Муниципальное автономное учреждение дополнительного образования детский оздоровительно-образовательный центр "Горный"

Виды деятельности муниципального учреждения: Образование в области спорта и отдыха; Деятельность по предоставлению мест для краткосрочного проживания

ЧАСТЬ 1. Сведения об оказываемых муниципальных услугах

РАЗДЕЛ 1

1. Наименование муниципальной услуги: Реализация дополнительных общеразвивающих программ — Код муниципальной услуги: ББ52

2. Категории потребителей муниципальной услуги: Физические лица

3. Показатели, характеризующие объем и (или) качество муниципальной услуги:

3.1. Показатели, характеризующие качество муниципальной услуги: не установлены

Уникальный номер реестровой записи	Показатель, характеризующий содержание муниципальной услуги			Показатель, характеризующий условия (формы) оказания муниципальной услуги		Показатель качества муниципальной услуги			Значение показателя качества муниципальной услуги			Допустимые (возможные) отклонения от установленных показателей качества муниципальной услуги	
	категория потребителей	виды образовательных программ	направленность образовательной программы	формы образования и формы реализации образовательных программ		наименование показателя	единица измерения по ОКЕИ		2020 год (очередной финансовый год)	2021 год (1-й год планового периода)	2022 год (2-й год планового периода)	в процентах	в абсолютных показателях
							наименование	код					
1	2	3	4	5	6	7	8	9	10	11	12	13	14
804200О.99.0.ББ52АЖ48000	Не указано	Не указано	Не указано	Очная		Количество человеко-часов	Человеко-час	539	5 915	5 915	5 915	0,00	0,00	0,00	15	887

3.2. Показатели, характеризующие объем муниципальной услуги:

Уникальный номер реестровой записи	Показатель, характеризующий содержание муниципальной услуги			Показатель, характеризующий условия (формы) оказания муниципальной услуги		Показатель объема муниципальной услуги			Значение показателя объема муниципальной услуги			Среднегодовой размер платы (цена, тариф)			Допустимые (возможные) отклонения от установленных показателей объема муниципальной услуги	
	категория потребителей	виды образовательных программ	направленность образовательной программы	формы образования и формы реализации образовательных программ		наименование показателя	единица измерения по ОКЕИ		2020 год (очередной финансовый год)	2021 год (1-й год планового периода)	2022 год (2-й год планового периода)	2020 год (очередной финансовый год)	2021 год (1-й год планового периода)	2022 год (2-й год планового периода)	в процентах	в абсолютных показателях
							наименование	код								
1	2	3	4	5	6	7	8	9	10	11	12	13	14	15	16	17
804200О.99.0.ББ52АА00000	Не указано	Не указано	Не указано	Очная		Количество человеко-часов	Человеко-час	539	5 915	5 915	5 915	0,00	0,00	0,00	15	887

4. Нормативные правовые акты, устанавливающие размер платы (цену, тариф) либо порядок его (ее) установления:

Нормативный правовой акт				
вид	принявший орган	дата	номер	наименование
1	2	3	4	5
-	-	-	-	-

5. Порядок оказания муниципальной услуги

5.1. Нормативные правовые акты, регулирующие порядок оказания муниципальной услуги
Федеральный закон от 06.10.2003 № 131-ФЗ "Об общих принципах организации местного самоуправления в Российской Федерации";
Федеральный закон от 29.12.2012 № 273-ФЗ "Об образовании в Российской Федерации";
Приказ Минпросвещения России от 09.11.2018 № 196 "Об утверждении Порядка организации и осуществления образовательной деятельности по дополнительным общеобразовательным программам".

5.2. Порядок информирования потенциальных потребителей муниципальной услуги:

Способ информирования	Состав размещаемой информации	Частота обновления информации
1. Официальный сайт ЗАТО Железногорск в сети «Интернет»: http://www.admk26.ru	1. Информация о нормативных правовых и иных актах, регламентирующих предоставление муниципальных услуг, муниципального задания	В течение 5 рабочих дней со дня принятия или внесения изменений в соответствующие нормативные правовые и иные акты
2. Официальный сайт для размещения информации об учреждениях: http://www.busgov.ru	2. Перечень образовательных учреждений, предоставляющих муниципальную услугу, почтовые адреса, телефоны, электронные адреса, по которым можно получить информацию справочного характера о деятельности образовательных учреждений	Поддерживается в актуальном состоянии
3. Информационный стенд в месте предоставления муниципальной услуги		

ЧАСТЬ 2. Прочие сведения о муниципальном задании

1. Основания для досрочного прекращения выполнения муниципального задания:
Ликвидация учреждения, реорганизация учреждения, исключение муниципальной услуги из перечня муниципальных услуг и работ.

2. Иная информация, необходимая для выполнения (контроля за выполнением) муниципального задания
Отсутствует.

3. Порядок контроля за выполнением муниципального задания:

Форма контроля	Периодичность	Орган, осуществляющий контроль за выполнением
1	2	3
1. Предварительный контроль 2. Текущий контроль 3. Последующий контроль	В соответствии с постановлением Администрации ЗАТО г. Железногорск от 04.12.2015 № 1995 "Об утверждении Порядка формирования муниципального задания в отношении муниципальных учреждений ЗАТО Железногорск и финансового обеспечения выполнения муниципального задания"	Администрация ЗАТО г. Железногорск

4. Требования к отчетности о выполнении муниципального задания

4.1. Периодичность представления отчетов о выполнении муниципального задания: за 1 квартал, за полугодие, за 9 месяцев, ежегодно

4.2. Сроки представления отчетов о выполнении муниципального задания
за 1 квартал, за полугодие, за 9 месяцев - до 2 числа месяца, следующего за отчетным, по форме согласно приложению № 5 к постановлению Администрации ЗАТО г. Железногорск от 04.12.2015 № 1995 "Об утверждении Порядка формирования муниципального задания в отношении муниципальных учреждений ЗАТО Железногорск и финансового обеспечения выполнения муниципального задания";
ежегодно - не позднее 3 рабочего дня текущего финансового года, по форме согласно приложению № 6 к постановлению Администрации ЗАТО г. Железногорск от 04.12.2015 № 1995 "Об утверждении Порядка формирования муниципального задания в отношении муниципальных учреждений ЗАТО Железногорск и финансового обеспечения выполнения муниципального задания".

4.3. Иные требования к отчетности о выполнении муниципального задания: не установлены.

5. Иная информация, необходимая для исполнения (контроля за исполнением) муниципального задания: отсутствует.

Приложение № 2
к постановлению Администрации
ЗАТО г. Железногорск
от 19.02.2020 № 360

Приложение № 6
к постановлению Администрации
ЗАТО г. Железногорск
от 24.12. 2019 № 2635

МУНИЦИПАЛЬНОЕ ЗАДАНИЕ
на 2020 год и на плановый период 2021 и 2022 годов

	Коды
Форма по ОКУД	0506001
Дата	
по сводному реестру	
По ОКВЭД	85.41.1
По ОКВЭД	55.20

Наименование муниципального учреждения: Муниципальное автономное учреждение дополнительного образования детский оздоровительно-образовательный центр "Орбита"

Виды деятельности муниципального учреждения: Образование в области спорта и отдыха; Деятельность по предоставлению мест для краткосрочного проживания

РАЗДЕЛ 2

1. Наименование муниципальной услуги: Организация отдыха детей и молодежи — Код муниципальной услуги: А322

2. Категории потребителей муниципальной услуги: Физические лица

3. Показатели, характеризующие объем и (или) качество муниципальной услуги:

3.1. Показатели, характеризующие качество муниципальной услуги: не установлены

Уникальный номер реестровой записи	Показатель, характеризующий содержание муниципальной услуги			Показатель, характеризующий условия (формы) оказания муниципальной услуги		Показатель качества муниципальной услуги			Значение показателя качества муниципальной услуги			Допустимые (возможные) отклонения от установленных показателей качества муниципальной услуги	
				справочник периодов пребывания		наименование показателя	единица измерения по ОКЕИ		2020 год (очередной финансовый год)	2021 год (1-й год планового периода)	2022 год (2-й год планового периода)	в процентах	в абсолютных показателях
							наименование	код					
1	2	3	4	5	6	7	8	9	10	11	12	13	14
920700О.99.0.А32АА00001				В каникулярное время с круглосуточным пребыванием		Количество человек	Человек	792	34	34	34	0,00	0,00	0,00	15	5

3.2. Показатели, характеризующие объем муниципальной услуги:

Уникальный номер реестровой записи	Показатель, характеризующий содержание муниципальной услуги			Показатель, характеризующий условия (формы) оказания муниципальной услуги		Показатель объема муниципальной услуги			Значение показателя объема муниципальной услуги			Среднегодовой размер платы (цена, тариф)			Допустимые (возможные) отклонения от установленных показателей объема муниципальной услуги	
				справочник периодов пребывания		наименование показателя	единица измерения по ОКЕИ		2020 год (очередной финансовый год)	2021 год (1-й год планового периода)	2022 год (2-й год планового периода)	2020 год (очередной финансовый год)	2021 год (1-й год планового периода)	2022 год (2-й год планового периода)	в процентах	в абсолютных показателях
							наименование	код								
1	2	3	4	5	6	7	8	9	10	11	12	13	14	15	16	17
Р.12.0.0094.0003.001				В каникулярное время с круглосуточным пребыванием		Количество человек	Человек	792	758	758	758	5864,70	5864,70	5864,70	15	113

4. Нормативные правовые акты, устанавливающие размер платы (цену, тариф) либо порядок его (ее) установления:

Нормативный правовой акт				
вид	принявший орган	дата	номер	наименование
1	2	3	4	5
постановление	Администрация ЗАТО г. Железногорск	24.01.2020	201	"Об установлении стоимости путевки в загородные оздоровительные лагеря и размера ее оплаты родителями (законными представителями) в 2020 году"

5. Порядок оказания муниципальной услуги

5.1. Нормативные правовые акты, регулирующие порядок оказания муниципальной услуги
Федеральный закон от 06.10.2003 № 131-ФЗ "Об общих принципах организации местного самоуправления в Российской Федерации";
Федеральный закон от 29.12.2012 № 273-ФЗ "Об образовании в Российской Федерации".

5.2. Порядок информирования потенциальных потребителей муниципальной услуги:

Способ информирования	Состав размещаемой информации	Частота обновления информации
1. Официальный сайт ЗАТО Железногорск в сети «Интернет»: http://www.admk26.ru	1. Информация о нормативных правовых и иных актах, регламентирующих предоставление муниципальных услуг, муниципального задания	В течение 5 рабочих дней со дня принятия или внесения изменений в соответствующие нормативные правовые и иные акты
2. Официальный сайт для размещения информации об учреждениях: http://www.busgov.ru	2. Перечень образовательных учреждений, предоставляющих муниципальную услугу, почтовые адреса, телефоны, электронные адреса, по которым можно получить информацию справочного характера о деятельности образовательных учреждений	Поддерживается в актуальном состоянии
3. Информационный стенд в месте предоставления муниципальной услуги		

РАЗДЕЛ 3

1. Наименование муниципальной услуги: Обеспечение отдыха детей — Код муниципальной услуги: Р.12.0.0094

2. Категории потребителей муниципальной услуги: Физические лица, за исключением льготных категорий

3. Показатели, характеризующие объем и (или) качество муниципальной услуги:

3.1. Показатели, характеризующие качество муниципальной услуги:

Уникальный номер реестровой записи	Показатель, характеризующий содержание муниципальной услуги			Показатель, характеризующий условия (формы) оказания муниципальной услуги		Показатель качества муниципальной услуги			Значение показателя качества муниципальной услуги			Допустимые (возможные) отклонения от установленных показателей качества муниципальной услуги	
				справочник периодов пребывания		наименование показателя	единица измерения по ОКЕИ		2020 год (очередной финансовый год)	2021 год (1-й год планового периода)	2022 год (2-й год планового периода)	в процентах	в абсолютных показателях
							наименование	код					
1	2	3	4	5	6	7	8	9	10	11	12	13	14
Р.12.0.0094.0003.001				В каникулярное время с круглосуточным пребыванием		Отсутствие обоснованных претензий потребителей к качеству предоставляемой услуги	Процент	744	100% (не более 2)	100% (не более 2)	100% (не более 2)	0	0

3.2. Показатели, характеризующие объем муниципальной услуги:

Уникальный номер реестровой записи	Показатель, характеризующий содержание муниципальной услуги			Показатель, характеризующий условия (формы) оказания муниципальной услуги		Показатель объема муниципальной услуги			Значение показателя объема муниципальной услуги			Среднегодовой размер платы (цена, тариф)			Допустимые (возможные) отклонения от установленных показателей объема муниципальной услуги	
				справочник периодов пребывания		наименование показателя	единица измерения по ОКЕИ		2020 год (очередной финансовый год)	2021 год (1-й год планового периода)	2022 год (2-й год планового периода)	2020 год (очередной финансовый год)	2021 год (1-й год планового периода)	2022 год (2-й год планового периода)	в процентах	в абсолютных показателях
							наименование	код								
1	2	3	4	5	6	7	8	9	10	11	12	13	14	15	16	17
Р.12.0.0094.0003.001				В каникулярное время с круглосуточным пребыванием		Количество человек	Человек	792	758	758	758	5864,70	5864,70	5864,70	15	113

4. Нормативные правовые акты, устанавливающие размер платы (цену, тариф) либо порядок его (ее) установления:

Нормативный правовой акт				
вид	принявший орган	дата	номер	наименование
1	2	3	4	5
постановление	Администрация ЗАТО г. Железногорск	24.01.2020	201	"Об установлении стоимости путевки в загородные оздоровительные лагеря и размера ее оплаты родителями (законными представителями) в 2020 году"

5. Порядок оказания муниципальной услуги

5.1. Нормативные правовые акты, регулирующие порядок оказания муниципальной услуги
Федеральный закон от 06.10.2003 № 131-ФЗ "Об общих принципах организации местного самоуправления в Российской Федерации";
Федеральный закон от 29.12.2012 № 273-ФЗ "Об образовании в Российской Федерации".

5.2. Порядок информирования потенциальных потребителей муниципальной услуги:

Способ информирования	Состав размещаемой информации	Частота обновления информации
1. Официальный сайт ЗАТО Железногорск в сети «Интернет»: http://www.admk26.ru	1. Информация о нормативных правовых и иных актах, регламентирующих предоставление муниципальных услуг, муниципального задания	В течение 5 рабочих дней со дня принятия или внесения изменений в соответствующие нормативные правовые и иные акты
2. Официальный сайт для размещения информации об учреждениях: http://www.busgov.ru	2. Перечень образовательных учреждений, предоставляющих муниципальную услугу, почтовые адреса, телефоны, электронные адреса, по которым можно получить информацию справочного характера о деятельности образовательных учреждений	Поддерживается в актуальном состоянии
3. Информационный стенд в месте предоставления муниципальной услуги		

ЧАСТЬ 2. Прочие сведения о муниципальном задании

1. Основания для досрочного прекращения выполнения муниципального задания:
Ликвидация учреждения, реорганизация учреждения, исключение муниципальной услуги из перечня муниципальных услуг и работ.

2. Иная информация, необходимая для выполнения (контроля за выполнением) муниципального задания
Отсутствует.

3. Порядок контроля за выполнением муниципального задания:

Форма контроля	Периодичность	Орган, осуществляющий контроль за выполнением
1	2	3
1. Предварительный контроль 2. Текущий контроль 3. Последующий контроль	В соответствии с постановлением Администрации ЗАТО г. Железногорск от 04.12.2015 № 1995 "Об утверждении Порядка формирования муниципального задания в отношении муниципальных учреждений ЗАТО Железногорск и финансового обеспечения выполнения муниципального задания"	Администрация ЗАТО г. Железногорск

4. Требования к отчетности о выполнении муниципального задания

4.1. Периодичность представления отчетов о выполнении муниципального задания: за 1 квартал, за полугодие, за 9 месяцев, ежегодно

4.2. Сроки представления отчетов о выполнении муниципального задания
за 1 квартал, за полугодие, за 9 месяцев - до 2 числа месяца, следующего за отчетным, по форме согласно приложению № 5 к постановлению Администрации ЗАТО г. Железногорск от 04.12.2015 № 1995 "Об утверждении Порядка формирования муниципального задания в отношении муниципальных учреждений ЗАТО Железногорск и финансового обеспечения выполнения муниципального задания";
ежегодно - не позднее 3 рабочего дня текущего финансового года, по форме согласно приложению № 6 к постановлению Администрации ЗАТО г. Железногорск от 04.12.2015 № 1995 "Об утверждении Порядка формирования муниципального задания в отношении муниципальных учреждений ЗАТО Железногорск и финансового обеспечения выполнения муниципального задания".

4.3. Иные требования к отчетности о выполнении муниципального задания: не установлены.

5. Иная информация, необходимая для исполнения (контроля за исполнением) муниципального задания: отсутствует.

ЧАСТЬ 1. Сведения об оказываемых муниципальных услугах

РАЗДЕЛ 1

1. Наименование муниципальной услуги: Реализация дополнительных общеразвивающих программ. Код муниципальной услуги: ББ52

2. Категории потребителей муниципальной услуги: Физические лица

3. Показатели, характеризующие объем и (или) качество муниципальной услуги

3.1. Показатели, характеризующие качество муниципальной услуги: не установлень

Уникальный номер реестровой записи	Показатель, характеризующий содержание муниципальной услуги			Показатель, характеризующий условия (формы) оказания муниципальной услуги		Показатель качества муниципальной услуги			Значение показателя качества муниципальной услуги			Допустимые (возможные) отклонения от установленных показателей качества муниципальной услуги	
	категория потребителей	виды образовательных программ	направленность образовательной программы	формы образования и формы реализации образовательных программ		наименование показателя	единица измерения по ОКЕИ: наименование	единица измерения по ОКЕИ: код	2020 год (очередной финансовый год)	2021 год (1-й год планового периода)	2022 год (2-й год планового периода)	в процентах	в абсолютных показателях
1	2	3	4	5	6	7	8	9	10	11	12	13	14

3.2. Показатели, характеризующие объем муниципальной услуги:

Уникальный номер реестровой записи	Показатель, характеризующий содержание муниципальной услуги			Показатель, характеризующий условия (формы) оказания муниципальной услуги		Показатель объема муниципальной услуги			Значение показателя объема муниципальной услуги			Среднегодовой размер платы (цена, тариф)			Допустимые (возможные) отклонения от установленных показателей объема муниципальной услуги	
	категория потребителей	виды образовательных программ	направленность образовательной программы	формы образования и формы реализации образовательных программ		наименование показателя	единица измерения по ОКЕИ: наименование	единица измерения по ОКЕИ: код	2020 год (очередной финансовый год)	2021 год (1-й год планового периода)	2022 год (2-й год планового периода)	2020 год (очередной финансовый год)	2021 год (1-й год планового периода)	2022 год (2-й год планового периода)	в процентах	в абсолютных показателях
1	2	3	4	5	6	7	8	9	10	11	12	13	14	15	16	17
804200О.99.0.ББ52АЖ48000	Не указано	Не указано	Не указано	Очная		Количество человеко-часов	Человеко-час	539	7 200	7 200	7 200	0,00	0,00	0,00	15	1080

4. Нормативные правовые акты, устанавливающие размер платы (цену, тариф) либо порядок его (ее) установления:

Нормативный правовой акт				
вид	принявший орган	дата	номер	наименование
1	2	3	4	5
-	-	-	-	-

5. Порядок оказания муниципальной услуги

5.1. Нормативные правовые акты, регулирующие порядок оказания муниципальной услуги

Федеральный закон от 06.10.2003 № 131-ФЗ "Об общих принципах организации местного самоуправления в Российской Федерации";

Федеральный закон от 29.12.2012 № 273-ФЗ "Об образовании в Российской Федерации";

Приказ Минпросвещения России от 09.11.2018 № 196 "Об утверждении Порядка организации и осуществления образовательной деятельности по дополнительным общеобразовательным программам".

5.2. Порядок информирования потенциальных потребителей муниципальной услуги

Способ информирования	Состав размещаемой информации	Частота обновления информации
1. Официальный сайт ЗАТО Железногорск в сети «Интернет»: http://www.admk26.ru	1. Информация о нормативных правовых и иных актах, регламентирующих предоставление муниципальных услуг, муниципального задания	В течение 5 рабочих дней со дня принятия или внесения изменений в соответствующие нормативные правовые и иные акты
2. Официальный сайт для размещения информации об учреждениях: http://www.busgov.ru 3. Информационный стенд в месте предоставления муниципальной услуги	2. Перечень образовательных учреждений, предоставляющих муниципальную услугу, почтовые адреса, телефоны, электронные адреса, по которым можно получить информацию справочного характера о деятельности образовательных учреждений	Поддерживается в актуальном состоянии

РАЗДЕЛ 2

1. Наименование муниципальной услуги: Обеспечение отдыха детей. Код муниципальной услуги: Р.12.0.0094

2. Категории потребителей муниципальной услуги: Физические лица, за исключением льготных категорий

3. Показатели, характеризующие объем и (или) качество муниципальной услуги:

3.1. Показатели, характеризующие качество муниципальной услуги:

Уникальный номер реестровой записи	Показатель, характеризующий содержание муниципальной услуги			Показатель, характеризующий условия (формы) оказания муниципальной услуги		Показатель качества муниципальной услуги			Значение показателя качества муниципальной услуги			Допустимые (возможные) отклонения от установленных показателей качества муниципальной услуги	
				справочник периодов пребывания		наименование показателя	единица измерения по ОКЕИ: наименование	единица измерения по ОКЕИ: код	2020 год (очередной финансовый год)	2021 год (1-й год планового периода)	2022 год (2-й год планового периода)	в процентах	в абсолютных показателях
1	2	3	4	5	6	7	8	9	10	11	12	13	14
Р.12.0.0094.0003.001				В каникулярное время с круглосуточным пребыванием		Отсутствие обоснованных претензий потребителей к качеству предоставляемой услуги	Процент	744	100% (не более 2)	100% (не более 2)	100% (не более 2)	0	0

3.2. Показатели, характеризующие объем муниципальной услуги:

Уникальный номер реестровой записи	Показатель, характеризующий содержание муниципальной услуги			Показатель, характеризующий условия (формы) оказания муниципальной услуги		Показатель объема муниципальной услуги			Значение показателя объема муниципальной услуги			Среднегодовой размер платы (цена, тариф)			Допустимые (возможные) отклонения от установленных показателей объема муниципальной услуги	
				справочник периодов пребывания		наименование показателя	единица измерения по ОКЕИ: наименование	единица измерения по ОКЕИ: код	2020 год (очередной финансовый год)	2021 год (1-й год планового периода)	2022 год (2-й год планового периода)	2020 год (очередной финансовый год)	2021 год (1-й год планового периода)	2022 год (2-й год планового периода)	в процентах	в абсолютных показателях
1	2	3	4	5	6	7	8	9	10	11	12	13	14	15	16	17
Р.12.0.0094.0003.001				В каникулярное время с круглосуточным пребыванием		Количество человек	Человек	792	559	559	559	5864,70	5864,70	5864,70	15	83

4. Нормативные правовые акты, устанавливающие размер платы (цену, тариф) либо порядок его (ее) установления:

Нормативный правовой акт				
вид	принявший орган	дата	номер	наименование
1	2	3	4	5
постановление	Администрация ЗАТО г. Железногорск	24.01.2020	201	"Об установлении стоимости путевки в загородные оздоровительные лагеря и размера ее оплаты родителями (законными представителями) в 2020 году"

5. Порядок оказания муниципальной услуги

5.1. Нормативные правовые акты, регулирующие порядок оказания муниципальной услуги

Федеральный закон от 06.10.2003 № 131-ФЗ "Об общих принципах организации местного самоуправления в Российской Федерации";

Федеральный закон от 29.12.2012 № 273-ФЗ "Об образовании в Российской Федерации".

5.2. Порядок информирования потенциальных потребителей муниципальной услуги:

Способ информирования	Состав размещаемой информации	Частота обновления информации
1. Официальный сайт ЗАТО Железногорск в сети «Интернет»: http://www.admk26.ru	1. Информация о нормативных правовых и иных актах, регламентирующих предоставление муниципальных услуг, муниципального задания	В течение 5 рабочих дней со дня принятия или внесения изменений в соответствующие нормативные правовые и иные акты
2. Официальный сайт для размещения информации об учреждениях: http://www.busgov.ru 3. Информационный стенд в месте предоставления муниципальной услуги	2. Перечень образовательных учреждений, предоставляющих муниципальную услугу, почтовые адреса, телефоны, электронные адреса, по которым можно получить информацию справочного характера о деятельности образовательных учреждений	Поддерживается в актуальном состоянии

ЧАСТЬ 2. Прочие сведения о муниципальном задании

1. Основания для досрочного прекращения выполнения муниципального задания:
Ликвидация учреждения, реорганизация учреждения, исключение муниципальной услуги из перечня муниципальных услуг и работ.

2. Иная информация, необходимая для выполнения (контроля за выполнением) муниципального задания
Отсутствует.

3. Порядок контроля за выполнением муниципального задания:

Форма контроля	Периодичность	Орган, осуществляющий контроль за выполнением
1	2	3
1. Предварительный контроль 2. Текущий контроль 3. Последующий контроль	В соответствии с постановлением Администрации ЗАТО г. Железногорск от 04.12.2015 № 1995 "Об утверждении Порядка формирования муниципального задания в отношении муниципальных учреждений ЗАТО Железногорск и финансового обеспечения выполнения муниципального задания"	Администрация ЗАТО г. Железногорск

4. Требования к отчетности о выполнении муниципального задания

4.1. Периодичность представления отчетов о выполнении муниципального задания: за 1 квартал, за полугодие, за 9 месяцев, ежегодно

4.2. Сроки представления отчетов о выполнении муниципального задания

за 1 квартал, за полугодие, за 9 месяцев - до 2 числа месяца, следующего за отчетным, по форме согласно приложению № 5 к постановлению Администрации ЗАТО г. Железногорск от 04.12.2015 № 1995 "Об утверждении Порядка формирования муниципального задания в отношении муниципальных учреждений ЗАТО Железногорск и финансового обеспечения выполнения муниципального задания";
ежегодно - не позднее 3 рабочего дня текущего финансового года, по форме согласно приложению № 6 к постановлению Администрации ЗАТО г. Железногорск от 04.12.2015 № 1995 "Об утверждении Порядка формирования муниципального задания в отношении муниципальных учреждений ЗАТО Железногорск и финансового обеспечения выполнения муниципального задания".

4.3. Иные требования к отчетности о выполнении муниципального задания: не установлены.

5. Иная информация, необходимая для исполнения (контроля за исполнением) муниципального задания: отсутствует.

Приложение № 3
к постановлению Администрации
ЗАТО г. Железногорск
от19.02.2020 № 360

Приложение № 7
к постановлению Администрации
ЗАТО г. Железногорск
от 24.12.2019 № 2635

МУНИЦИПАЛЬНОЕ ЗАДАНИЕ
на 2020 год и на плановый период 2021 и 2022 годов

Наименование муниципального учреждения: Муниципальное автономное учреждение дополнительного образования детский оздоровительно-образовательный центр "Взлет"

Виды деятельности муниципального учреждения
Образование в области спорта и отдыха
Деятельность по предоставлению мест для краткосрочного проживания

	Коды
Форма по ОКУД	0506001
Дата по сводному реестру	
По ОКВЭД	85.41.1
По ОКВЭД	55.20

ЧАСТЬ 1. Сведения об оказываемых муниципальных услугах
РАЗДЕЛ 1

1. Наименование муниципальной услуги: Реализация дополнительных общеразвивающих программ. Код муниципальной услуги: ББ52

2. Категории потребителей муниципальной услуги: Физические лица

3. Показатели, характеризующие объем и (или) качество муниципальной услуги

3.1. Показатели, характеризующие качество муниципальной услуги: не установлень

Уникальный номер реестровой записи	Показатель, характеризующий содержание муниципальной услуги			Показатель, характеризующий условия (формы) оказания муниципальной услуги		Показатель качества муниципальной услуги			Значение показателя качества муниципальной услуги			Допустимые (возможные) отклонения от установленных показателей качества муниципальной услуги	
	категория потребителей	виды образовательных программ	направленность образовательной программы	формы образования и формы реализации образовательных программ		наименование показателя	единица измерения по ОКЕИ: наименование	единица измерения по ОКЕИ: код	2020 год (очередной финансовый год)	2021 год (1-й год планового периода)	2022 год (2-й год планового периода)	в процентах	в абсолютных показателях
1	2	3	4	5	6	7	8	9	10	11	12	13	14

3.2. Показатели, характеризующие объем муниципальной услуги:

Уникальный номер реестровой записи	Показатель, характеризующий содержание муниципальной услуги			Показатель, характеризующий условия (формы) оказания муниципальной услуги		Показатель объема муниципальной услуги			Значение показателя объема муниципальной услуги			Среднегодовой размер платы (цена, тариф)			Допустимые (возможные) отклонения от установленных показателей объема муниципальной услуги	
	категория потребителей	виды образовательных программ	направленность образовательной программы	формы образования и формы реализации образовательных программ		наименование показателя	единица измерения по ОКЕИ: наименование	единица измерения по ОКЕИ: код	2020 год (очередной финансовый год)	2021 год (1-й год планового периода)	2022 год (2-й год планового периода)	2020 год (очередной финансовый год)	2021 год (1-й год планового периода)	2022 год (2-й год планового периода)	в процентах	в абсолютных показателях
1	2	3	4	5	6	7	8	9	10	11	12	13	14	15	16	17
804200О.99.0.ББ52АЖ48000	Не указано	Не указано	Не указано	Очная		Количество человеко-часов	Человеко-час	539	2 520	2 520	2 520	0,00	0,00	0,00	15	378

4. Нормативные правовые акты, устанавливающие размер платы (цену, тариф) либо порядок его (ее) установления:

Нормативный правовой акт				
вид	принявший орган	дата	номер	наименование
1	2	3	4	5
-	-	-	-	-

5. Порядок оказания муниципальной услуги

5.1. Нормативные правовые акты, регулирующие порядок оказания муниципальной услуги

Федеральный закон от 06.10.2003 № 131-ФЗ "Об общих принципах организации местного самоуправления в Российской Федерации";

Федеральный закон от 29.12.2012 № 273-ФЗ "Об образовании в Российской Федерации";

Приказ Минпросвещения России от 09.11.2018 № 196 "Об утверждении Порядка организации и осуществления образовательной деятельности по дополнительным общеобразовательным программам".

5.2. Порядок информирования потенциальных потребителей муниципальной услуги:

Способ информирования	Состав размещаемой информации	Частота обновления информации
1. Официальный сайт ЗАТО Железногорск в сети «Интернет»: http://www.admk26.ru	1. Информация о нормативных правовых и иных актах, регламентирующих предоставление муниципальных услуг, муниципального задания	В течение 5 рабочих дней со дня принятия или внесения изменений в соответствующие нормативные правовые и иные акты
2. Официальный сайт для размещения информации об учреждениях: http://www.busgov.ru 3. Информационный стенд в месте предоставления муниципальной услуги	2. Перечень образовательных учреждений, предоставляющих муниципальную услугу, почтовые адреса, телефоны, электронные адреса, по которым можно получить информацию справочного характера о деятельности образовательных учреждений	Поддерживается в актуальном состоянии

РАЗДЕЛ 2

1. Наименование муниципальной услуги: Обеспечение отдыха детей. Код муниципальной услуги: Р.12.0.0094

2. Категории потребителей муниципальной услуги: Физические лица, за исключением льготных категорий

3. Показатели, характеризующие объем и (или) качество муниципальной услуги

3.1. Показатели, характеризующие качество муниципальной услуги:

Уникальный номер реестровой записи	Показатель, характеризующий содержание муниципальной услуги			Показатель, характеризующий условия (формы) оказания муниципальной услуги		Показатель качества муниципальной услуги			Значение показателя качества муниципальной услуги			Допустимые (возможные) отклонения от установленных показателей качества муниципальной услуги	
				справочник периодов пребывания		наименование показателя	единица измерения по ОКЕИ: наименование	единица измерения по ОКЕИ: код	2020 год (очередной финансовый год)	2021 год (1-й год планового периода)	2022 год (2-й год планового периода)	в процентах	в абсолютных показателях
1	2	3	4	5	6	7	8	9	10	11	12	13	14
Р.12.0.0094.0003.001				В каникулярное время с круглосуточным пребыванием		Отсутствие обоснованных претензий потребителей к качеству предоставляемой услуги	Процент	744	100% (не более 2)	100% (не более 2)	100% (не более 2)	0	0

3.2. Показатели, характеризующие объем муниципальной услуги:

Уникальный номер реестровой записи	Показатель, характеризующий содержание муниципальной услуги			Показатель, характеризующий условия (формы) оказания муниципальной услуги		Показатель объема муниципальной услуги			Значение показателя объема муниципальной услуги			Среднегодовой размер платы (цена, тариф)			Допустимые (возможные) отклонения от установленных показателей объема муниципальной услуги	
				справочник периодов пребывания		наименование показателя	единица измерения по ОКЕИ: наименование	единица измерения по ОКЕИ: код	2020 год (очередной финансовый год)	2021 год (1-й год планового периода)	2022 год (2-й год планового периода)	2020 год (очередной финансовый год)	2021 год (1-й год планового периода)	2022 год (2-й год планового периода)	в процентах	в абсолютных показателях
1	2	3	4	5	6	7	8	9	10	11	12	13	14	15	16	17
Р.12.0.0094.0003.001				В каникулярное время с круглосуточным пребыванием		Количество человек	Человек	792	367	367	367	5864,70	5864,70	5864,70	15	55

4. Нормативные правовые акты, устанавливающие размер платы (цену, тариф) либо порядок его (ее) установления:

Нормативный правовой акт				
вид	принявший орган	дата	номер	наименование
1	2	3	4	5
постановление	Администрация ЗАТО г. Железногорск	24.01.2020	201	"Об установлении стоимости путевки в загородные оздоровительные лагеря и размера ее оплаты родителями (законными представителями) в 2020 году"

5. Порядок оказания муниципальной услуги

5.1. Нормативные правовые акты, регулирующие порядок оказания муниципальной услуги

Федеральный закон от 06.10.2003 № 131-ФЗ "Об общих принципах организации местного самоуправления в Российской Федерации";

Федеральный закон от 29.12.2012 № 273-ФЗ "Об образовании в Российской Федерации".

5.2. Порядок информирования потенциальных потребителей муниципальной услуги:

Способ информирования	Состав размещаемой информации	Частота обновления информации
1. Официальный сайт ЗАТО Железногорск в сети «Интернет»: http://www.admk26.ru	1. Информация о нормативных правовых и иных актах, регламентирующих предоставление муниципальных услуг, муниципального задания	В течение 5 рабочих дней со дня принятия или внесения изменений в соответствующие нормативные правовые и иные акты
2. Официальный сайт для размещения информации об учреждениях: http://www.busgov.ru 3. Информационный стенд в месте предоставления муниципальной услуги	2. Перечень образовательных учреждений, предоставляющих муниципальную услугу, почтовые адреса, телефоны, электронные адреса, по которым можно получить информацию справочного характера о деятельности образовательных учреждений	Поддерживается в актуальном состоянии

ЧАСТЬ 2. Прочие сведения о муниципальном задании

1. Основания для досрочного прекращения выполнения муниципального зада
Ликвидация учреждения, реорганизация учреждения, исключение муниципальной услуги из перечня муниципальных услуг и работ.

2. Иная информация, необходимая для выполнения (контроля за выполнением) муниципального задания
Отсутствует.

3. Порядок контроля за выполнением муниципального задания:

Форма контроля	Периодичность	Орган, осуществляющий контроль за выполнением
1	2	3
1. Предварительный контроль 2. Текущий контроль 3. Последующий контроль	В соответствии с постановлением Администрации ЗАТО г. Железногорск от 04.12.2015 № 1995 "Об утверждении Порядка формирования муниципального задания в отношении муниципальных учреждений ЗАТО Железногорск и финансового обеспечения выполнения муниципального задания"	Администрация ЗАТО г. Железногорск

4. Требования к отчетности о выполнении муниципального задания

4.1. Периодичность представления отчетов о выполнении муниципального задания: за 1 квартал, за полугодие, за 9 месяцев, ежегодно

4.2. Сроки представления отчетов о выполнении муниципального задания

за 1 квартал, за полугодие, за 9 месяцев - до 2 числа месяца, следующего за отчетным, по форме согласно приложению № 5 к постановлению Администрации ЗАТО г. Железногорск от 04.12.2015 № 1995 "Об утверждении Порядка формирования муниципального задания в отношении муниципальных учреждений ЗАТО Железногорск и финансового обеспечения выполнения муниципального задания";
ежегодно - не позднее 3 рабочего дня текущего финансового года, по форме согласно приложению № 6 к постановлению Администрации ЗАТО г. Железногорск от 04.12.2015 № 1995 "Об утверждении Порядка формирования муниципального задания в отношении муниципальных учреждений ЗАТО Железногорск и финансового обеспечения выполнения муниципального задания".

4.3. Иные требования к отчетности о выполнении муниципального задания: не установлены.

5. Иная информация, необходимая для исполнения (контроля за исполнением) муниципального задания: отсутствует.

Муниципальное образование «Закрытое административно – территориальное образование Железногорск Красноярского края»
АДМИНИСТРАЦИЯ ЗАТО г. ЖЕЛЕЗНОГОРСК
ПОСТАНОВЛЕНИЕ

19.02.2020 № 59 И

г. Железногорск

О ВНЕСЕНИИ ИЗМЕНЕНИЙ В ПОСТАНОВЛЕНИЕ АДМИНИСТРАЦИИ ЗАТО Г. ЖЕЛЕЗНОГОРСК ОТ 12.02.2020 № 48И «О ПРЕДОСТАВЛЕНИИ ОБЩЕСТВУ С ОГРАНИЧЕННОЙ ОТВЕТСТВЕННОСТЬЮ «ВАНДА» МУНИЦИПАЛЬНОЙ ПРЕФЕРЕНЦИИ В ВИДЕ ЗАКЛЮЧЕНИЯ ДОГОВОРА АРЕНДЫ МУНИЦИПАЛЬНОГО ИМУЩЕСТВА БЕЗ ПРОВЕДЕНИЯ ТОРГОВ»

Руководствуясь Гражданским кодексом Российской Федерации, Федеральным законом от 26.07.2006 № 135-ФЗ «О защите конкуренции», Уставом ЗАТО Железногорск, решением Совета депутатов ЗАТО г. Железногорск от 27.08.2009 № 62-409Р «Об утверждении положения «О сдаче в аренду и безвозмездное пользование муниципального имущества, находящегося в Муниципальной казне закрытого административно-территориального образования Железногорск Красноярского края»», с учетом допущенной технической ошибки,

ПОСТАНОВЛЯЮ:

1. Внести в постановление Администрации ЗАТО г. Железногорск от 12.02.2020 № 48И «О предоставлении Обществу с ограниченной ответственностью «Ванда» муниципальной преференции в виде заключения договора аренды муниципального имущества без проведения торгов» следующее изменение:

1.1. В пункте 2.2. постановления слово «Вектор» заменить на слово «Ванда».

2. Управлению делами Администрации ЗАТО г. Железногорск (Е.В. Андросова) довести настоящее постановление до сведения населения через газету «Город и горожане».

3. Отделу общественных связей Администрации ЗАТО г. Железногорск (И.С. Пикалова) разместить настоящее постановление на официальном сайте муниципального образования «Закрытое административно-территориальное образование Железногорск Красноярского края» в информационно-телекоммуникационной сети «Интернет».

4. Контроль над исполнением настоящего постановления возложить на первого заместителя Главы ЗАТО г. Железногорск по жилищно-коммунальному хозяйству А.А. Сергейкина.

5. Настоящее постановление вступает в силу с момента его подписания.

Глава ЗАТО г. Железногорск И.Г. КУКСИН

Муниципальное образование «Закрытое административно – территориальное образование Железногорск Красноярского края»
АДМИНИСТРАЦИЯ ЗАТО г. ЖЕЛЕЗНОГОРСК
ПОСТАНОВЛЕНИЕ

19.02.2020 № 357

г. Железногорск

О ВНЕСЕНИИ ИЗМЕНЕНИЙ В ПОСТАНОВЛЕНИЕ АДМИНИСТРАЦИИ ЗАТО Г. ЖЕЛЕЗНОГОРСК ОТ 10.08.2009 № 1305п «ОБ УТВЕРЖДЕНИИ СОСТАВА КОМИССИИ ПО ПРИВАТИЗАЦИИ И ПОЛОЖЕНИЯ О ПОРЯДКЕ РАБОТЫ КОМИССИИ ПО ПРИВАТИЗАЦИИ»

Руководствуясь Федеральным законом от 21.12.2001 № 178-ФЗ «О приватизации государственного и муниципального имущества», Уставом ЗАТО Железногорск, решением городского Совета ЗАТО Железногорск от 29.06.2006 № 14-72Р «Об утверждении Положения о порядке и условиях приватизации муниципального имущества на территории ЗАТО Железногорск Красноярского края», в связи с кадровыми изменениями в Администрации ЗАТО г. Железногорск,

ПОСТАНОВЛЯЮ:

1. Внести следующие изменения в постановление Администрации ЗАТО г. Железногорск от 10.08.2009 № 1305п «Об утверждении состава комиссии по приватизации и Положения о порядке работы комиссии по приватизации»:

1.1. В пункте 4.3 Приложения № 1 к постановлению слово «постановления» заменить словом «решения»;

1.2. Пункт 4.7 Приложения № 1 к постановлению дополнить словами «или на лицо, исполняющего обязанности руководителя КУМИ Администрации ЗАТО г. Железногорск»;

1.3. Приложение № 2 к постановлению изложить в новой редакции согласно Приложению к настоящему постановлению.

2. Управлению делами Администрации ЗАТО г. Железногорск (Е.В. Андросова) довести настоящее постановление до сведения населения через газету «Город и горожане».

3. Отделу общественных связей Администрации ЗАТО г. Железногорск (И.С. Пикалова) разместить настоящее постановление на официальном сайте муниципального образования «Закрытое административно-территориальное образование Железногорск Красноярского края» в информационно-телекоммуникационной сети «Интернет».

4. Контроль над исполнением настоящего постановления возложить на первого заместителя Главы ЗАТО г. Железногорск по жилищно-коммунальному хозяйству А.А. Сергейкина.

5. Настоящее постановление вступает в силу после его официального опубликования.

Глава ЗАТО г. Железногорск И.Г.КУКСИН

Приложение к постановлению Администрации ЗАТО г. Железногорск от 19.02. 2020 № 357
Приложение № 2 к постановлению Администрации ЗАТО г. Железногорск от 10.08.2009 № 1305п

СОСТАВ КОМИССИИ ПО ПРИВАТИЗАЦИИ

Проскурнин С.Д.	- первый заместитель Главы ЗАТО г. Железногорск по стратегическому планированию, экономическому развитию и финансам, председатель комиссии
Белоусова Ю.А.	- главный специалист по приватизации отдела по приватизации и работе с предприятиями КУМИ Администрации ЗАТО г. Железногорск, секретарь комиссии
Члены комиссии:	
Белошапкина Н.Ф.	- главный специалист отдела по приватизации и работе с предприятиями КУМИ Администрации ЗАТО г. Железногорск
Захарова О.В.	- заместитель руководителя – начальник отдела по приватизации и работе с предприятиями КУМИ Администрации ЗАТО г. Железногорск
Лапенков В.В.	- депутат Совета депутатов ЗАТО г. Железногорск (по согласованию)
Соловьева Н.И.	- руководитель Управления экономики и планирования Администрации ЗАТО г. Железногорск
Сумина А.И.	- главный специалист по работе с предприятиями отдела по приватизации и работе с предприятиями КУМИ Администрации ЗАТО г. Железногорск
Шаповалова Г.А.	- начальник отдела аренды КУМИ Администрации ЗАТО г. Железногорск
Шаранов С.Г.	- депутат Совета депутатов ЗАТО г. Железногорск (по согласованию)

Муниципальное образование «Закрытое административно – территориальное образование Железногорск Красноярского края»
АДМИНИСТРАЦИЯ ЗАТО г. ЖЕЛЕЗНОГОРСК
ПОСТАНОВЛЕНИЕ

19.02.2020 № 358

г. Железногорск

ОБ УСТАНОВЛЕНИИ РАСЧЕТНОЙ СТОИМОСТИ ОДНОГО КВАДРАТНОГО МЕТРА ОБЩЕЙ ПЛОЩАДИ ЖИЛЫХ ПОМЕЩЕНИЙ В ЦЕЛЯХ ПРИЗНАНИЯ ГРАЖДАН МАЛОИМУЩИМИ НА ТЕРРИТОРИИ ЗАТО ЖЕЛЕЗНОГОРСК КРАСНОЯРСКОГО КРАЯ НА 1 КВАРТАЛ 2020 ГОДА

На основании статей 16, 43 Федерального закона от 06.10.2003 № 131-ФЗ «Об общих принципах организации местного самоуправления в Российской Федерации», Жилищного кодекса Российской Федерации, Закона Красноярского края от 20.06.2006 № 19-4833 «О порядке определения размера дохода и стоимости имущества в целях признания граждан малоимущими на территории края», в соответствии с Уставом ЗАТО Железногорск, руководствуясь данными Управления Федеральной службы государственной статистики по Красноярскому краю, Республике Хакасия и Республике Тыва (www.krasstat.gks.ru),

ПОСТАНОВЛЯЮ:

1. Установить на 1 квартал 2020 года расчетную стоимость одного квадратного метра общей площади жилых помещений, расположенных в домах, уровень благоустройства, конструктивные и технические параметры которых соответствуют средним условиям в ЗАТО Железногорск, в размере 45349,0 руб., согласно данных Управления Федеральной службы государственной статистики по Красноярскому краю, Республике Хакасия и Республике Тыва.

2. Управлению делами Администрации ЗАТО г. Железногорск (Е.В. Андросова) довести до сведения населения настоящее постановление через газету «Город и горожане».

3. Отделу общественных связей Администрации ЗАТО г. Железногорск (И.С. Пикалова) разместить настоящее постановление на официальном сайте муниципального образования «Закрытое административно-территориальное образование Железногорск Красноярского края» в информационно-телекоммуникационной сети «Интернет» .

4. Контроль над исполнением настоящего постановления возложить на первого заместителя Главы ЗАТО г. Железногорск по жилищно-коммунальному хозяйству А.А. Сергейкина.

5. Настоящее постановление вступает в силу после его официального опубликования.

Глава ЗАТО г. Железногорск И.Г. КУКСИН

Городской округ «Закрытое административно – территориальное образование Железногорск Красноярского края»
АДМИНИСТРАЦИЯ ЗАТО г. ЖЕЛЕЗНОГОРСК
ПОСТАНОВЛЕНИЕ

19.02.2020 № 356

г. Железногорск

ОБ ОТМЕНЕ ПОСТАНОВЛЕНИЙ АДМИНИСТРАЦИИ ЗАТО Г. ЖЕЛЕЗНОГОРСК «ОБ УПОЛНОМОЧЕННОМ ОРГАНЕ НА ОРГАНИЗАЦИЮ И ПРОВЕДЕНИЕ ОТКРЫТЫХ КОНКУРСОВ ПО ОТБОРУ УПРАВЛЯЮЩЕЙ ОРГАНИЗАЦИИ ДЛЯ УПРАВЛЕНИЯ МНОГОКВАРТИРНЫМ ДОМОМ»

Руководствуясь статьями 161, 163, 200 Жилищного кодекса Российской Федерации, постановлением Правительства Российской Федерации от 06.02.2006 № 75 «О порядке проведения органом местного самоуправления открытого конкурса по отбору управляющей организации для управления многоквартирным домом», решением Совета депутатов ЗАТО г. Железногорск от 12.12.2019 № 49-287Р «Об определении органа, уполномоченного на организацию и проведение открытого конкурса по отбору управляющей организации для управления многоквартирным домом», Уставом ЗАТО Железногорск,

ПОСТАНОВЛЯЮ:

1. Отменить:

- постановление Администрации ЗАТО г. Железногорск от 12.03.2012 № 452 «Об уполномоченном органе на организацию и проведение открытых конкурсов по отбору управляющей организации для управления многоквартирным домом»;

- постановление Администрации ЗАТО г. Железногорск от 11.08.2014 № 1451 «О внесении изменений в постановление Администрации ЗАТО г. Железногорск от 12.03.2012 № 452 «Об уполномоченном органе на организацию и проведение открытых конкурсов по отбору управляющей организации для управления многоквартирным домом»;

- постановление Администрации ЗАТО г. Железногорск от 30.03.2015 № 484 «О внесении изменений в постановление Администрации ЗАТО г. Железногорск от 12.03.2012 № 452 «Об уполномоченном органе на организацию и проведение открытых конкурсов по отбору управляющей организации для управления многоквартирным домом»;

- постановление Администрации ЗАТО г. Железногорск от 11.05.2018 № 921 «О внесении изменений в постановление Администрации ЗАТО г. Железногорск от 12.03.2012 № 452 «Об уполномоченном органе на организацию и проведение открытых конкурсов по отбору управляющей организации для управления многоквартирным домом»;

- постановление Администрации ЗАТО г. Железногорск от 11.02.2011 № 313 «Об уполномоченном органе на организацию и проведение открытых конкурсов по отбору управляющей организации для управления многоквартирным домом, все помещения в котором находятся в собственности муниципального образования ЗАТО Железногорск»;

- постановление Администрации ЗАТО г. Железногорск от 20.03.2014 № 607 «О внесении изменений в постановление Администрации ЗАТО г. Железногорск от 11.02.2011 № 313 «Об уполномоченном органе на организацию и проведение открытых конкурсов по отбору управляющей организации для управления многоквартирным домом, все помещения в котором находятся в собственности муниципального образования ЗАТО Железногорск»;

- постановление Администрации ЗАТО г. Железногорск от 05.08.2014 № 1424 «О внесении изменений в постановление Администрации ЗАТО г. Железногорск от 11.02.2011 № 313 «Об уполномоченном органе на организацию и проведение открытых конкурсов по отбору управляющей организации для управления многоквартирным домом, все помещения в котором находятся в собственности муниципального образования ЗАТО Железногорск».

2. Управлению делами Администрации ЗАТО г. Железногорск (Е.В. Андросова) довести настоящее постановление до сведения населения через газету «Город и горожане».

3. Отделу общественных связей Администрации ЗАТО г. Железногорск

(И.С. Пикалова) разместить настоящее постановление на официальном сайте муниципального образования «Закрытое административно-территориальное образование Железногорск Красноярского края» в информационно-телекоммуникационной сети «Интернет».

4. Контроль над исполнением настоящего постановления оставляю за собой.

5. Настоящее постановление вступает в силу после его официального опубликования.

Глава ЗАТО г. Железногорск И.Г. КУКСИН

Муниципальное образование «Закрытое административно – территориальное образование Железногорск Красноярского края»
АДМИНИСТРАЦИЯ ЗАТО г. ЖЕЛЕЗНОГОРСК
ПОСТАНОВЛЕНИЕ

19.02.2020 № 365

г. Железногорск

О ВНЕСЕНИИ ИЗМЕНЕНИЙ В ПОСТАНОВЛЕНИЕ АДМИНИСТРАЦИИ ЗАТО Г. ЖЕЛЕЗНОГОРСК ОТ 05.08.2008 № 1302п «ОБ УТВЕРЖДЕНИИ КОНКУРСНОЙ (АУКЦИОННОЙ) КОМИССИИ ПО ПРОДАЖЕ ОБЪЕКТОВ МУНИЦИПАЛЬНОЙ СОБСТВЕННОСТИ»

Руководствуясь Федеральным законом от 21.12.2001 № 178-ФЗ «О приватизации государственного и муниципального имущества», постановлением Правительства Российской Федерации от 22.07.2002 № 549 «Об утверждении Положений об организации продажи государственного или муниципального имущества посредством публичного предложения и без объявления цены», постановлением Правительства Российской Федерации от 12.08.2002 № 584 «Об утверждении Положения о проведении конкурса по продаже государственного или муниципального имущества», постановлением Правительства Российской Федерации от 12.08.2002 № 585 «Об утверждении Положения об организации продажи государственного или муниципального имущества на аукционе и Положения об организации продажи находящихся в государственной или муниципальной собственности акций акционерных обществ на специализированном аукционе», постановлением Правительства Российской Федерации от 27.08.2012 № 860 «Об организации и проведении продажи государственного или муниципального имущества в электронной форме», Уставом ЗАТО Железногорск, решением городского Совета ЗАТО Железногорск от 29.06.2006 № 14-72Р «Об утверждении Положения о порядке и условиях приватизации муниципального имущества на территории ЗАТО Железногорск Красноярского края», в связи с кадровыми изменениями в Администрации ЗАТО г. Железногорск,

ПОСТАНОВЛЯЮ:

1. Внести изменения в постановление Администрации ЗАТО г. Железногорск от 05.08.2008 № 1302п «Об утверждении состава конкурсной (аукционной) комиссии по продаже объектов муниципальной собственности», изложив пункт 1постановления в новой редакции:

«1. Утвердить конкурсную (аукционную) комиссию по продаже объектов муниципальной собственности в следующем составе:

Председатель комиссии (уполномоченный представитель):

– Захарова Ольга Владимировна – заместитель руководителя – начальник отдела по приватизации и работе с предприятиями КУМИ Администрации ЗАТО г. Железногорск:

Члены комиссии:

- Белоусова Юлия Александровна – главный специалист по приватизации отдела по приватизации и работе с предприятиями КУМИ Администрации ЗАТО г. Железногорск, секретарь комиссии;

- Белошапкина Наталья Федоровна – главный специалист отдела по приватизации и работе с предприятиями КУМИ Администрации ЗАТО г. Железногорск;

- Двирный Гурий Валерьевич – заместитель председателя Совета депутатов ЗАТО г. Железногорск;

- Сумина Анна Иосифовна – главный специалист по работе с предприятиями отдела по приватизации и работе с предприятиями КУМИ Администрации ЗАТО г. Железногорск.

В период отсутствия Захаровой Ольги Владимировны (отпуск, командировка, болезнь и другие уважительные причины) обязанности председателя комиссии (уполномоченного представителя) возлагаются на руководителя КУМИ Администрации ЗАТО г. Железногорск или на лицо, исполняющего обязанности руководителя КУМИ Администрации ЗАТО г. Железногорск на основании распоряжения Главы ЗАТО г. Железногорск.»

2. Управлению делами Администрации ЗАТО г. Железногорск (Е.В. Андросова) довести настоящее постановление до сведения населения через газету «Город и горожане».

3. Отделу общественных связей Администрации ЗАТО г. Железногорск (И.С. Пикалова) разместить настоящее постановление на официальном сайте муниципального образования «Закрытое административно-территориальное образование Железногорск Красноярского края» в информационно-телекоммуникационной сети «Интернет».

4. Контроль над исполнением настоящего постановления возложить на первого заместителя Главы ЗАТО г. Железногорск по жилищно-коммунальному хозяйству А.А. Сергейкина.

5. Настоящее постановление вступает в силу после его официального опубликования.

Глава ЗАТО г. Железногорск И.Г. КУКСИН

Муниципальное образование «Закрытое административно – территориальное образование Железногорск Красноярского края»
АДМИНИСТРАЦИЯ ЗАТО г. ЖЕЛЕЗНОГОРСК
ПОСТАНОВЛЕНИЕ

21.02.2020 № 376

г. Железногорск

О ВНЕСЕНИИ ИЗМЕНЕНИЙ В ПЕРЕЧЕНЬ ГЛАВНЫХ АДМИНИСТРАТОРОВ ДОХОДОВ МЕСТНОГО БЮДЖЕТА

В соответствии с пунктом 2 статьи 20 Бюджетного кодекса Российской Федерации, Уставом ЗАТО Железногорск,

ПОСТАНОВЛЯЮ:

1. Внести в перечень главных администраторов доходов местного бюджета, утвержденный решением Совета депутатов ЗАТО г. Железногорск от 12.12.2019 № 49-289Р «О бюджете ЗАТО Железногорск на 2020 год и плановый период 2021-2022 годов», следующие изменения:

1.1. После строки 84 дополнить строкой 85:

«

85	801	2 02 29999 04 7575 150	Прочие субсидии бюджетам городских округов (на строительство, и (или) реконструкцию, и (или) ремонт объектов электроснабжения, водоснабжения, находящихся в собственности муниципальных образований, для обеспечения подключения некоммерческих товариществ к источникам электроснабжения, водоснабжения)

».

1.2. Строки 85-143 считать строками 86-144 соответственно.

2. Управлению делами Администрации ЗАТО г. Железногорск (Е.В. Андросова) довести настоящее постановление до сведения населения через газету «Город и горожане».

3. Отделу общественных связей Администрации ЗАТО г. Железногорск (И.С. Пикалова) разместить настоящее постановление на официальном сайте муниципального образования «Закрытое административно-территориальное образование Железногорск Красноярского края» в информационно-телекоммуникационной сети "Интернет".

4. Контроль над исполнением настоящего постановления возложить на первого заместителя Главы ЗАТО г. Железногорск по стратегическому планированию, экономическому развитию и финансам С.Д. Проскурнина.

5. Настоящее постановление вступает в силу после его официального опубликования.

Глава ЗАТО г. Железногорск И.Г. КУКСИН

Муниципальное образование «Закрытое административно – территориальное образование Железногорск Красноярского края»
АДМИНИСТРАЦИЯ ЗАТО г. ЖЕЛЕЗНОГОРСК
ПОСТАНОВЛЕНИЕ

20.02.2020 № 370

г. Железногорск

ОБ УТВЕРЖДЕНИИ ИЗМЕНЕНИЙ В УСТАВ МУНИЦИПАЛЬНОГО БЮДЖЕТНОГО УЧРЕЖДЕНИЯ КУЛЬТУРЫ ЦЕНТРАЛЬНАЯ ГОРОДСКАЯ БИБЛИОТЕКА ИМ. М. ГОРЬКОГО

В соответствии с Федеральным законом от 06.10.2003 № 131-ФЗ «Об общих принципах организации местного самоуправления в Российской Федерации», руководствуясь Уставом ЗАТО Железногорск, постановлением Администрации ЗАТО г. Железногорск от 01.10.2010 № 1528 «Об утверждении Порядка принятия решений о создании, реорганизации и проведении реорганизации, изменении типа, ликвидации и проведении ликвидации муниципальных учреждений, определения предмета и целей деятельности муниципальных учреждений, утверждения уставов и внесения в них изменений», решением Совета депутатов ЗАТО г. Железногорск от 08.10.2019 № 46-266Р «О присвоении имен писателей библиотекам Муниципального бюджетного учреждения культуры Центральная городская библиотека им. М. Горького», принимая во внимание письмо директора Муниципального бюджетного учреждения культуры Центральная городская библиотека им. М. Горького от 07.02.2020 № 27,

ПОСТАНОВЛЯЮ:

1. Утвердить изменения в Устав Муниципального бюджетного учреждения культуры Центральная городская библиотека им. М. Горького (далее - МБУК ЦГБ им. М. Горького) (Приложение).

2. Директору МБУК ЦГБ им. М. Горького (Т.С. Белоусовой):

2.1. В установленном законодательством Российской Федерации порядке представить в Межрайонную ИФНС России № 26 по Красноярскому краю на государственную регистрацию изменения в Устав МБУК ЦГБ им. М. Горького.

2.2. Представить в КУМИ Администрации ЗАТО г. Железногорск копию Листа записи Единого государственного реестра юридических лиц в пятидневный срок со дня получения вышеуказанного документа.

3. Управлению делами Администрации ЗАТО г. Железногорск (Е.В. Андросова) довести настоящее постановление до сведения населения через газету «Город и горожане».

4. Отделу общественных связей Администрации ЗАТО г. Железногорск (И.С. Пикалова) разместить настоящее постановление на официальном сайте муниципального образования «Закрытое административно-территориальное образование Железногорск Красноярского края» в информационно-телекоммуникационной сети «Интернет».

5. Контроль за исполнением настоящего постановления возложить на заместителя Главы ЗАТО г. Железногорск по социальным вопросам Е.А. Карташова.

6. Настоящее постановление вступает в силу после его официального опубликования.

Глава ЗАТО г. Железногорск И.Г. КУКСИН

Приложение УТВЕРЖДЕНЫ постановлением Администрации ЗАТО г. Железногорск от 20.02.2020 № 370

ИЗМЕНЕНИЯ В УСТАВ МУНИЦИПАЛЬНОГО БЮДЖЕТНОГО УЧРЕЖДЕНИЯ КУЛЬТУРЫ ЦЕНТРАЛЬНАЯ ГОРОДСКАЯ БИБЛИОТЕКА ИМ. М. ГОРЬКОГО

Красноярский край, ЗАТО Железногорск,
г. Железногорск 2020 год

1. Пункт 1.5 Устава изложить в новой редакции:

«1.5. Учреждение имеет обособленные подразделения, не являющиеся филиалами и представительствами, которые действуют на основании Положений, утверждённых Учреждением:

Детская библиотека им. А.П. Гайдара, расположенная по адресу: 662970, г. Железногорск Красноярского края, пр.Курчатова, 11;

Библиотека им. Д. Хармса, расположенная по адресу: 662978, г. Железногорск Красноярского края, Ленинградский пр., 73;

Библиотека им. С. Кучина, расположенная по адресу: 662970, г. Железногорск Красноярского края, ул. Свердлова, 51А;

Библиотека им. А. Беляева, расположенная по адресу: 662978, г. Железногорск Красноярского края, Ленинградский пр., 37;

Библиотека им. В. Шишкова, расположенная по адресу: 662973, г. Железногорск Красноярского края, ул. Толстого, 19;

Библиотека им. Р. Солнцева, расположенная по адресу: 662971, г. Железногорск Красноярского края, ул. Ленина, 3;

Библиотека № 7, расположенная по адресу: 663034, д. Шивера, ЗАТО г. Железногорск Красноярского края, ул. Центральная, 2;

Библиотека № 8, расположенная по адресу: 662974, пос. Додоново, Железногорск Красноярского края, ул. Новоселов, 7;

Библиотека № 9, расположенная по адресу: 662975, пос. Новый Путь, ЗАТО Железногорск Красноярского края, ул. Гагарина, 2а;

Библиотека № 10, расположенная по адресу: 662979, пос. Тартат, ЗАТО Железногорск Красноярского края, ул. 40 лет Октября, 9;

Библиотека № 11, расположенная по адресу: 662991, пос. Подгорный, ЗАТО Железногорск Красноярского края, ул. Лесная, 9.».

Муниципальное образование «Закрытое административно – территориальное образование Железногорск Красноярского края»
АДМИНИСТРАЦИЯ ЗАТО г. ЖЕЛЕЗНОГОРСК
ПОСТАНОВЛЕНИЕ

21.02.2020 №378

г. Железногорск

О ВНЕСЕНИИ ИЗМЕНЕНИЙ В ПОСТАНОВЛЕНИЕ АДМИНИСТРАЦИИ ЗАТО Г. ЖЕЛЕЗНОГОРСК ОТ 06.11.2013 № 1754 «ОБ УТВЕРЖДЕНИИ МУНИЦИПАЛЬНОЙ ПРОГРАММЫ “ГРАЖДАНСКОЕ ОБЩЕСТВО – ЗАТО ЖЕЛЕЗНОГОРСК”»

В соответствии со ст.179 Бюджетного кодекса Российской Федерации, с Федеральным законом от 06.10.2003 № 131-ФЗ «Об общих принципах организации местного самоуправления в Российской Федерации», Уставом ЗАТО Железногорск, постановлением Администрации ЗАТО г. Железногорск от 21.08.2013 № 1301 «Об утверждении Порядка принятия решений о разработке, формировании и реализации муниципальных программ ЗАТО Железногорск», постановлением Администрации ЗАТО г. Железногорск от 30.07.2013 № 1207 «Об утверждении перечня муниципальных программ ЗАТО Железногорск»,

ПОСТАНОВЛЯЮ:

1. Отменить постановление Администрации ЗАТО г. Железногорск от 12.02.2020 № 308 «О внесении изменений в постановление Администрации ЗАТО г. Железногорск от 06.11.2013 № 1754 «Об утверждении муниципальной программы “Гражданское общество – ЗАТО Железногорск”».

2. Внести в приложение № 1 к постановлению Администрации ЗАТО г. Железногорск от 06.11.2013 № 1754 «Об утверждении муниципальной программы «Гражданское общество – ЗАТО Железногорск» следующие изменения:

2.1. Строку «Информация по ресурсному обеспечению муниципальной программы, в том числе в разбивке по источникам финансирования по годам реализации программы» раздела «Паспорт муниципальной программы ЗАТО Железногорск» изложить в новой редакции:

Информация по ресурсному обеспечению муниципальной программы, в том числе в разбивке по источникам финансирования по годам реализации программы	Объем бюджетных ассигнований на реализацию программы составляет всего – 54 040 295,00 рублей, в том числе: - средства федерального бюджета – 0,00 рублей; - средства краевого бюджета – 0,00 рублей; - средства местного бюджета – 54 040 295,00 рублей, в том числе по годам: в 2020 году - 18 094 243,00 рубля; в 2021 году - 17 973 026,00 рублей; в 2022 году - 17 973 026,00 рублей.

2.2. Раздел 8 «Информация о ресурсном обеспечении и прогнозной оценке расходов на реализацию целей муниципальной программы с учетом источников финансирования, в том числе федерального, краевого, местного бюджетов и иных внебюджетных источников, а также перечень реализуемых ими мероприятий, в случае участия в реализации муниципальной программы» изложить в новой редакции:

«8. Информация о ресурсном обеспечении и прогнозной оценке расходов на реализацию целей муниципальной программы с учетом источников финансирования, в том числе федерального, краевого, местного бюджетов и иных внебюджетных источников, а также перечень реализуемых ими мероприятий, в случае участия в реализации муниципальной программы

Объем бюджетных ассигнований на реализацию программы составляет всего – 54 040 295,00 рублей, в том числе:

- средства федерального бюджета – 0,00 рублей;
- средства краевого бюджета – 0,00 рублей;
- средства местного бюджета – 54 040 295,00 рублей, в том числе по годам:
в 2020 году – 18 094 243,00 рубля;
в 2021 году – 17 973 026,00 рублей;
в 2022 году – 17 973 026,00 рублей.

2.3. Приложение № 1 к муниципальной программе изложить в новой редакции согласно приложению № 1 к настоящему постановлению.

2.4. Приложение № 2 к муниципальной программе изложить в новой редакции согласно приложению № 2 к настоящему постановлению.

3. Управлению делами Администрации ЗАТО г. Железногорск (Е.В. Андросова) довести настоящее постановление до сведения населения через газету «Город и горожане».

4. Отделу общественных связей Администрации ЗАТО г. Железногорск (И.С. Пикалова) разместить настоящее постановление на официальном сайте муниципального образования «Закрытое административно-территориальное образование Железногорск» в информационно-телекоммуникационной сети «Интернет».

5. Контроль над исполнением настоящего постановления возложить на заместителя Главы ЗАТО г. Железногорск по общим вопросам М.В. Будулуцу.

6. Настоящее постановление вступает в силу после его официального опубликования.

Глава ЗАТО г. Железногорск И.Г. КУКСИН

Приложение № 1 к постановлению Администрации ЗАТО г.Железногорск от 21.02.2020 №378
Приложение № 1 к муниципальной программе "Гражданское общество-ЗАТО Железногорск"

ИНФОРМАЦИЯ О РЕСУРСНОМ ОБЕСПЕЧЕНИИ МУНИЦИПАЛЬНОЙ ПРОГРАММЫ ЗА СЧЕТ СРЕДСТВ МЕСТНОГО БЮДЖЕТА, В ТОМ ЧИСЛЕ СРЕДСТВ, ПОСТУПИВШИХ ИЗ БЮДЖЕТОВ ДРУГИХ УРОВНЕЙ БЮДЖЕТНОЙ СИСТЕМЫ

(рублей)

Наименование показателя	КБК				2020	2021	2022	Итого на период
	КЦСР	КВСР	КФСР	КВР				
Муниципальная программа "Гражданское общество-ЗАТО Железногорск"	1500000000				18 094 243,00	17 973 026,00	17 973 026,00	54 040 295,00
Подготовка и публикация официальных материалов в газете	1500000010				9 843 390,00	9 860 276,00	9 860 276,00	29 563 942,00
Администрация закрытого административно-территориального образования город Железногорск	1500000010	009			9 843 390,00	9 860 276,00	9 860 276,00	29 563 942,00
Периодическая печать и издательства	1500000010	009	1202		9 843 390,00	9 860 276,00	9 860 276,00	29 563 942,00
Расходы на выплаты персоналу в целях обеспечения выполнения функций государственными (муниципальными) органами, казенными учреждениями, органами управления государственными внебюджетными фондами	1500000010	009	1202	100	5 035 695,00	5 035 695,00	5 035 695,00	15 107 085,00
Расходы на выплаты персоналу казенных учреждений	1500000010	009	1202	110	5 035 695,00	5 035 695,00	5 035 695,00	15 107 085,00
Закупка товаров, работ и услуг для обеспечения государственных (муниципальных) нужд	1500000010	009	1202	200	4 755 038,00	4 755 038,00	4 755 038,00	14 265 114,00
Иные закупки товаров, работ и услуг для обеспечения государственных (муниципальных) нужд	1500000010	009	1202	240	4 755 038,00	4 755 038,00	4 755 038,00	14 265 114,00
Иные бюджетные ассигнования	1500000010	009	1202	800	52 657,00	69 543,00	69 543,00	191 743,00
Уплата налогов, сборов и иных платежей	1500000010	009	1202	850	52 657,00	69 543,00	69 543,00	191 743,00
Подготовка и выпуск периодического печатного издания	1500000020				6 538 103,00	6 400 000,00	6 400 000,00	19 338 103,00
Администрация закрытого административно-территориального образования город Железногорск	1500000020	009			6 538 103,00	6 400 000,00	6 400 000,00	19 338 103,00
Периодическая печать и издательства	1500000020	009	1202		6 538 103,00	6 400 000,00	6 400 000,00	19 338 103,00
Расходы на выплаты персоналу в целях обеспечения выполнения функций государственными (муниципальными) органами, казенными учреждениями, органами управления государственными внебюджетными фондами	1500000020	009	1202	100	4 780 786,00	4 780 786,00	4 780 786,00	14 342 358,00
Расходы на выплаты персоналу казенных учреждений	1500000020	009	1202	110	4 780 786,00	4 780 786,00	4 780 786,00	14 342 358,00
Закупка товаров, работ и услуг для обеспечения государственных (муниципальных) нужд	1500000020	009	1202	200	1 757 317,00	1 619 214,00	1 619 214,00	4 995 745,00
Иные закупки товаров, работ и услуг для обеспечения государственных (муниципальных) нужд	1500000020	009	1202	240	1 757 317,00	1 619 214,00	1 619 214,00	4 995 745,00
Подпрограмма "Содействие в реализации гражданских инициатив и поддержка социально ориентированных некоммерческих организаций"	1510000000				1 712 750,00	1 712 750,00	1 712 750,00	5 138 250,00
Реализация мероприятий по созданию и обеспечению деятельности муниципального ресурсного центра поддержки общественных инициатив	1510000040				221 080,00	221 080,00	221 080,00	663 240,00
Администрация закрытого административно-территориального образования город Железногорск	1510000040	009			221 080,00	221 080,00	221 080,00	663 240,00
Другие общегосударственные вопросы	1510000040	009	0113		221 080,00	221 080,00	221 080,00	663 240,00
Закупка товаров, работ и услуг для обеспечения государственных (муниципальных) нужд	1510000040	009	0113	200	221 080,00	221 080,00	221 080,00	663 240,00
Иные закупки товаров, работ и услуг для обеспечения государственных (муниципальных) нужд	1510000040	009	0113	240	221 080,00	221 080,00	221 080,00	663 240,00
Проведение общегородских социально значимых мероприятий с участием сотрудников и добровольцев СОНКО	1510000100				257 800,00	257 800,00	257 800,00	773 400,00
Муниципальное казенное учреждение "Управление культуры"	1510000100	733			257 800,00	257 800,00	257 800,00	773 400,00
Другие общегосударственные вопросы	1510000100	733	0113		257 800,00	257 800,00	257 800,00	773 400,00
Предоставление субсидий бюджетным, автономным учреждениям и иным некоммерческим организациям	1510000100	733	0113	600	257 800,00	257 800,00	257 800,00	773 400,00
Субсидии бюджетным учреждениям	1510000100	733	0113	610	257 800,00	257 800,00	257 800,00	773 400,00
Предоставление грантов в форме субсидий социально ориентированным некоммерческим организациям на конкурсной основе на финансирование расходов, связанных с реализацией ими социально значимых проектов	1510000110				1 000 000,00	1 000 000,00	1 000 000,00	3 000 000,00
Администрация закрытого административно-территориального образования город Железногорск	1510000110	009			1 000 000,00	1 000 000,00	1 000 000,00	3 000 000,00
Другие общегосударственные вопросы	1510000110	009	0113		1 000 000,00	1 000 000,00	1 000 000,00	3 000 000,00
Предоставление субсидий бюджетным, автономным учреждениям и иным некоммерческим организациям	1510000110	009	0113	600	1 000 000,00	1 000 000,00	1 000 000,00	3 000 000,00
Субсидии некоммерческим организациям (за исключением государственных (муниципальных) учреждений)	1510000110	009	0113	630	1 000 000,00	1 000 000,00	1 000 000,00	3 000 000,00
Досуговые и оздоровительные мероприятия с участием СОНКО, объединяющих граждан с ограниченными возможностями здоровья	1510000140				233 870,00	233 870,00	233 870,00	701 610,00
Муниципальное казенное учреждение "Управление культуры"	1510000140	733			112 600,00	112 600,00	112 600,00	337 800,00
Другие общегосударственные вопросы	1510000140	733	0113		112 600,00	112 600,00	112 600,00	337 800,00
Предоставление субсидий бюджетным, автономным учреждениям и иным некоммерческим организациям	1510000140	733	0113	600	112 600,00	112 600,00	112 600,00	337 800,00
Субсидии бюджетным учреждениям	1510000140	733	0113	610	112 600,00	112 600,00	112 600,00	337 800,00
Муниципальное казенное учреждение "Управление образования"	1510000140	734			121 270,00	121 270,00	121 270,00	363 810,00
Другие общегосударственные вопросы	1510000140	734	0113		121 270,00	121 270,00	121 270,00	363 810,00
Предоставление субсидий бюджетным, автономным учреждениям и иным некоммерческим организациям	1510000140	734	0113	600	121 270,00	121 270,00	121 270,00	363 810,00
Субсидии автономным учреждениям	1510000140	734	0113	620	121 270,00	121 270,00	121 270,00	363 810,00

Главный специалист по взаимодействию с общественными объединениями К.А. ТОМИЛОВА

Приложение №2 к постановлению Администрации ЗАТО г. Железногорск от 21.02.2020 №378
Приложение № 2 к Муниципальной программе "Гражданское общество ЗАТО Железногорск"

ИНФОРМАЦИЯ ОБ ИСТОЧНИКАХ ФИНАНСИРОВАНИЯ ПОДПРОГРАММ, ОТДЕЛЬНЫХ МЕРОПРИЯТИЙ МУНИЦИПАЛЬНОЙ ПРОГРАММЫ (СРЕДСТВА МЕСТНОГО БЮДЖЕТА, В ТОМ ЧИСЛЕ СРЕДСТВА, ПОСТУПИВШИЕ ИЗ БЮДЖЕТОВ ДРУГИХ УРОВНЕЙ БЮДЖЕТНОЙ СИСТЕМЫ)

Статус	Наименование муниципальной программы, подпрограммы муниципальной программы	Уровень бюджетной системы / источники финансирования	Оценка расходов (руб.), годы			
			2020	2021	2022	Итог на период
Муниципальная программа	Гражданское общество – ЗАТО Железногорск	Всего	18 094 243,00	17 973 026,00	17 973 026,00	54 040 295,00
		в том числе:	0,00	0,00	0,00	0,00
		федеральный бюджет	0,00	0,00	0,00	0,00
		краевой бюджет	0,00	0,00	0,00	0,00
		местный бюджет	18 094 243,00	17 973 026,00	17 973 026,00	54 040 295,00
Подпрограмма 1	Содействие в реализации гражданских инициатив и поддержка социально ориентированных некоммерческих организаций	Всего	1 712 750,00	1 712 750,00	1 712 750,00	5 138 250,00
		в том числе:				0,00
		федеральный бюджет	0,00	0,00	0,00	0,00
		краевой бюджет	0,00	0,00	0,00	0,00
		местный бюджет	1 712 750,00	1 712 750,00	1 712 750,00	5 138 250,00
Мероприятие 1	Подготовка и публикация официальных материалов в газете	Всего	9 843 390,00	9 860 276,00	9 860 276,00	29 563 942,00
		в том числе:				
		федеральный бюджет	0,00	0,00	0,00	0,00
		краевой бюджет	0,00	0,00	0,00	0,00
		местный бюджет	9 843 390,00	9 860 276,00	9 860 276,00	29 563 942,00
Мероприятие 2	Подготовка и выпуск периодического печатного издания	Всего	6 538 103,00	6 400 000,00	6 400 000,00	19 338 103,00
		в том числе:				
		федеральный бюджет	0,00	0,00	0,00	0,00
		краевой бюджет	0,00	0,00	0,00	0,00
		местный бюджет	6 538 103,00	6 400 000,00	6 400 000,00	19 338 103,00

Главный специалист по взаимодействию с общественными объединениями К.А. ТОМИЛОВА

территории линейного объекта: «Строительство ЛЭП-0,4 кВ для электроснабжения объекта, расположенного по адресу: г. Железногорск, в районе ДОКа» размещены на официальном сайте муниципального образования ЗАТО Железногорск www.admk26.ru.

Территория проведения публичных слушаний - в помещении большого зала заседаний (4 этаж) Администрации ЗАТО г. Железногорск по ул. 22 партсъезда, 21.

Срок приема предложений и замечаний участников публичных слушаний с 16.01.2020 по 20.02.2020.

Для участия в публичных слушаниях зарегистрировались/присутствуют – 9 участников публичных слушаний (Приложение).

На публичных слушаниях присутствуют представители:

Председательствующий: Сергейкин Алексей Александрович – Первый заместитель Главы ЗАТО г. Железногорск по жилищно-коммунальному хозяйству, заместитель председателя комиссии по подготовке Правил землепользования и застройки ЗАТО Железногорск.

Секретарь публичных слушаний:

Бузун Наталья Владимировна – главный специалист отдела Управления градостроительства Администрации ЗАТО г. Железногорск, секретарь комиссии по подготовке Правил землепользования и застройки ЗАТО Железногорск.

Докладчик:

представитель АО «КрасЭКо» - главный инженер Железногорского филиала АО «КрасЭКо» Цепцов Сергей Васильевич.

Повестка дня: по вопросу о рассмотрении проекта планировки и проекта межевания территории квартала индивидуальной жилой застройки в северо-восточной части первомайского района города Железногорск ЗАТО Железногорск Красноярского края.

Оглашен регламент проведения публичных слушаний: для выступления на слушаниях отводится:

- на вступительное слово председательствующего - до 3 минут;
- слово для доклада по вопросу представителю АО «КрасЭКо» - главному инженеру Железногорского филиала АО «КрасЭКо» Цепцову Сергею Васильевичу - до 5 минут;
- на выступление участников – до 5 минут;
- время выступления в прениях - до 3 минут.
- все участники публичных слушаний выступают только с разрешения председательствующего.

Вопросы, предложения и замечания по проекту подаются в письменном виде секретарю публичных слушаний.

Голосование по регламенту публичных слушаний:

Голосовали:

«ЗА» - 9;

«ПРОТИВ» - нет;

«ВОЗДЕРЖАЛОСЬ» - нет.

Председательствующий (Сергейкин А.А.): Решение принято.

Выступление представителя АО «КрасЭКо» - главного инженера Железногорского филиала АО «КрасЭКо» Цепцова Сергея Васильевича: рассказал, Подготовка документации по планировке территории осуществляется в целях обеспечения устойчивого развития территории, выделения элементов планировочной структуры, установления границ земельных участков, на которых расположены объекты капитального строительства, границ земельных участков, предназначенных для строительства и размещения линейных объектов. Класс напряжения 0,4 кВ. Количество кабельных линий – 1 шт.

Вопросы к докладчику: отсутствуют

Выступления: отсутствуют

Замечания участников публичных слушаний: отсутствуют

Предложение: рекомендовать Главе ЗАТО г. Железногорск принять решение об утверждении проекта планировки и проекта межевания территории территории линейного объекта: «Строительство ЛЭП-0,4 кВ для электроснабжения объекта, расположенного по адресу: г. Железногорск, в районе ДОКа».

Решение публичных слушаний и голосование за решение публичных слушаний: рекомендовать Главе ЗАТО г. Железногорск принять решение об утверждении проекта планировки и проекта межевания территории территории линейного объекта: «Строительство ЛЭП-0,4 кВ для электроснабжения объекта, расположенного по адресу: г. Железногорск, в районе ДОКа».

Голосовали:

«ЗА» - 9;

«ПРОТИВ» - нет;

«ВОЗДЕРЖАЛОСЬ» - нет.

Председательствующий (Сергейкин А.А.): Решение принято.

Приложения: список зарегистрированных участников публичных слушаний на 2 л.

Председательствующий А.А. СЕРГЕЙКИН
Секретарь Н.В. БУЗУН

ЗАКЛЮЧЕНИЕ О РЕЗУЛЬТАТАХ ЗАСЕДАНИЯ КОМИССИИ ПО ПОДГОТОВКЕ ПРАВИЛ ЗЕМЛЕПОЛЬЗОВАНИЯ И ЗАСТРОЙКИ ЗАТО ЖЕЛЕЗНОГОРСК

20 февраля 2020 в 14-00

г. Железногорск ул. 22 партсъезда, 21

ПОВЕСТКА ДНЯ:

1. Рассмотрение проекта планировки и проекта межевания территории линейного объекта: «Строительство ЛЭП – 0,4 кВ для электроснабжения объекта, расположенного по адресу: г. Железногорск, примерно в 3 м от пр-кт. Ленинградский, 31А».

Количество участников: 18 человек.

Выводы по результатам заседания Комиссии по подготовке Правил землепользования и застройки ЗАТО Железногорск:

1. Рассмотрение проекта планировки и проекта межевания территории линейного объекта: «Строительство ЛЭП – 0,4 кВ для электроснабжения объекта, расположенного по адресу: г. Железногорск, примерно в 3 м от пр-кт. Ленинградский, 31А».

1.1. Согласовать заключение Управления градостроительства Администрации ЗАТО г. Железногорск от 13.01.2020 о соответствии проекта требованиям статьи 45 Градостроительного кодекса Российской Федерации.

1.2. Согласовать проект планировки территории и проект межевания территории линейного объекта: «Строительство ЛЭП – 0,4 кВ для электроснабжения объекта, расположенного по адресу: г. Железногорск, примерно в 3 м от пр-кт. Ленинградский, 31А».

1.3. Рекомендовать Главе ЗАТО г. Железногорск назначить и провести публичные слушания, в соответствии со статьей 28 Федерального закона от 06.10.2003 № 131-ФЗ «Об общих принципах организации местного самоуправления в Российской Федерации», статьей 45 Градостроительного кодекса Российской Федерации.

Заместитель председателя комиссии А.А. СЕРГЕЙКИН
Секретарь комиссии Н.В. БУЗУН

Муниципальное образование «Закрытое административно – территориальное образование Железногорск Красноярского края»
АДМИНИСТРАЦИЯ ЗАТО г. ЖЕЛЕЗНОГОРСК
ПОСТАНОВЛЕНИЕ

21.02.2020 № 377

г. Железногорск

ОБ ОТМЕНЕ ПОСТАНОВЛЕНИЯ АДМИНИСТРАЦИИ ЗАТО Г. ЖЕЛЕЗНОГОРСК ОТ 30.04.2014 № 880 «ОБ УТВЕРЖДЕНИИ ПРАВИЛ ОСУЩЕСТВЛЕНИЯ ГЛАВНЫМИ РАСПОРЯДИТЕЛЯМИ (РАСПОРЯДИТЕЛЯМИ) СРЕДСТВ МЕСТНОГО БЮДЖЕТА, ГЛАВНЫМИ АДМИНИСТРАТОРАМИ (АДМИНИСТРАТОРАМИ) ДОХОДОВ МЕСТНОГО БЮДЖЕТА, ГЛАВНЫМИ АДМИНИСТРАТОРАМИ (АДМИНИСТРАТОРАМИ) ИСТОЧНИКОВ ФИНАНСИРОВАНИЯ ДЕФИЦИТА МЕСТНОГО БЮДЖЕТА ВНУТРЕННЕГО ФИНАНСОВОГО КОНТРОЛЯ И ВНУТРЕННЕГО ФИНАНСОВОГО АУДИТА»

В соответствии с Федеральным законом от 26.07.2019 N 199-ФЗ "О внесении изменений в Бюджетный кодекс Российской Федерации в части совершенствования государственного (муниципального) финансового контроля, внутреннего финансового контроля и внутреннего финансового аудита", Уставом ЗАТО Железногорск,

ПОСТАНОВЛЯЮ:

1. Отменить постановление Администрации ЗАТО г. Железногорск от 30.04.2014 № 880 «Об утверждении правил осуществления главными распорядителями (распорядителями) средств местного бюджета, главными администраторами (администраторами) доходов местного бюджета, главными администраторами (администраторами) источников финансирования дефицита местного бюджета внутреннего финансового контроля и внутреннего финансового аудита»

2. Управлению делами Администрации ЗАТО г. Железногорск (Е.В. Андросова) довести настоящее постановление до сведения населения через газету «Город и горожане».

3. Отделу общественных связей Администрации ЗАТО г. Железногорск (И.С. Пикалова) разместить настоящее постановление на официальном сайте муниципального образования «Закрытое административно-территориальное образование Железногорск Красноярского края» в информационно-телекоммуникационной сети «Интернет».

4. Контроль над исполнением настоящего постановления возложить на первого заместителя Главы ЗАТО г. Железногорск по стратегическому планированию, экономическому развитию и финансам С.Д. Проскурнина.

5. Настоящее Постановление вступает в силу со дня его официального опубликования.

Глава ЗАТО г. Железногорск И.Г. КУКСИН

ЗАКЛЮЧЕНИЕ О РЕЗУЛЬТАТАХ ПУБЛИЧНЫХ СЛУШАНИЙ

г. Железногорск
ул. 22 партсъезда, 21,
в помещении большого
зала заседаний (4 этаж)
Красноярский край 20.02.2020 в 15-00

Публичные слушания по вопросу о рассмотрении проекта планировки и проекта межевания территории линейного объекта: «Строительство ЛЭП-0,4 кВ для электроснабжения объекта, расположенного по адресу: г. Железногорск, в районе ДОКа».

Публичные слушания назначены постановлением Главы ЗАТО г. Железногорск от 14.01.2020 № 11з.

Количество участников публичных слушаний – 9 человек.

Предложения и замечания участников публичных слушаний, постоянно проживающих на территории, в пределах которой проводятся публичные слушания: отсутствуют.

Предложения и замечания иных участников публичных слушаний: отсутствуют.

Рекомендации по учету внесенных предложений и замечаний: рекомендовать Главе ЗАТО г. Железногорск принять решение об утверждении проекта планировки и проекта межевания территории линейного объекта: «Строительство ЛЭП-0,4 кВ для электроснабжения объекта, расположенного по адресу: г. Железногорск, в районе ДОКа».

Выводы по результатам публичных слушаний:

1. Процедура проведения публичных слушаний по вопросу соблюдена и соответствует требованиям действующего законодательства Российской Федерации, решению Совета депутатов ЗАТО г. Железногорск от 28.04.2011 № 14-88Р «Об утверждении Положения о публичных слушаниях в ЗАТО Железногорск».

2. Рекомендовать Главе ЗАТО г. Железногорск принять решение об утверждении проекта планировки и проекта межевания территории линейного объекта: «Строительство ЛЭП-0,4 кВ для электроснабжения объекта, расположенного по адресу: г. Железногорск, в районе ДОКа».

Организатор публичных слушаний: Администрация ЗАТО г. Железногорск.

Председательствующий А.А. СЕРГЕЙКИН
Секретарь Н.В. БУЗУН

ПРОТОКОЛ ПУБЛИЧНЫХ СЛУШАНИЙ

г. Железногорск
ул. 22 партсъезда, 21,
в помещении большого
зала заседаний (4 этаж)
Красноярский край 20.02.2020 в 15-00

Публичные слушания по вопросу о рассмотрении проекта планировки и проекта межевания территории линейного объекта: «Строительство ЛЭП-0,4 кВ для электроснабжения объекта, расположенного по адресу: г. Железногорск, в районе ДОКа».

Публичные слушания назначены постановлением Главы ЗАТО г. Железногорск от 14.01.2020 № 11з.

Информационное сообщение о публичных слушаниях опубликовано в газете «Город и горожане» от 06.02.2020 № 6.

Информационные материалы к проекту планировки территории и проекту межевания территории

Муниципальное образование «Закрытое административно – территориальное образование Железногорск Красноярского края»
АДМИНИСТРАЦИЯ ЗАТО г. ЖЕЛЕЗНОГОРСК
ПОСТАНОВЛЕНИЕ

19.02.2020 № 359

г. Железногорск

О ПОДГОТОВКЕ И ПРОВЕДЕНИИ СПЕЦИАЛИЗИРОВАННЫХ ЯРМАРОК «МАСЛЕНИЦА» В 2020 ГОДУ

В соответствии со статьей 16 Федерального закона от 06.10.2003 № 131-ФЗ «Об общих принципах организации местного самоуправления в Российской Федерации», статьей 11 Федерального закона от 28.12.2009 № 381-ФЗ «Об основах государственного регулирования торговой деятельности в Российской Федерации», постановлением Правительства Красноярского края от 11.07.2011 № 403-п «Об установлении порядка организации на территории Красноярского края ярмарок и продажи товаров (выполнения работ, оказания услуг) на них и требований к организации продажи товаров (в том числе товаров, подлежащих продаже на ярмарках соответствующих типов и включению в соответствующий перечень) и выполнения работ, оказания услуг на ярмарках на территории Красноярского края», Уставом ЗАТО Железногорск, постановлением Администрации ЗАТО г. Железногорск от 12.11.2019 № 2290 «Об утверждении сводного плана организации ярмарок на территории ЗАТО Железногорск на 2020 год»,

ПОСТАНОВЛЯЮ:

1. Подготовить и провести специализированные ярмарки «Масленица»:

- в районе клуба «Железнодорожник» (п. Тартат) 29 февраля 2020 года с 11.00 до 15.00;
- в районе ДК «Старт» 29 февраля 2020 года с 11.00 до 16.00;
-в районе ДК «Юность» 1 марта 2020 года с 11.00до 16.00;
- в районе «Аллея звезд» 1 марта 2020 года с 11.00 до 16.00.

2. Утвердить порядок организации специализированных ярмарок «Масленица» и предоставления мест для продажи товаров (выполнения работ, оказания услуг) на них (Приложение № 1).

3. Утвердить план мероприятий по организации специализированных ярмарок «Масленица» и продажи товаров (выполнения работ, оказания услуг) на них (Приложение № 2).

4. Утвердить схемы размещения торговых мест для продажи товаров (выполнения работ, оказания услуг) на специализированных ярмарках «Масленица»:

- в районе ДК «Юность» (Приложение № 3),
- в районе «Аллея Звезд» (Приложение № 4)
- в районе ДК «Старт» (Приложение № 5),
-в районе клуба «Железнодорожник» (Приложение № 6).

5. Управлению делами Администрации ЗАТО г. Железногорск (Е.В. Андросова) довести настоящее постановление до сведения населения через газету «Город и горожане».

6. Отделу общественных связей Администрации ЗАТО г. Железногорск (И.С. Пикалова) разместить настоящее постановление на официальном сайте муниципального образования «Закрытое административно-территориальное образование Железногорск Красноярского края» в информационно-телекоммуникационной сети «Интернет».

7. Контроль над исполнением настоящего постановления возложить на первого заместителя Главы ЗАТО г. Железногорск по стратегическому планированию, экономическому развитию и финансам С.Д. Проскурнина.

8. Настоящее постановление вступает в силу после его официального опубликования.

Глава ЗАТО г. Железногорск И.Г. КУКСИН

Приложение № 1 к постановлению Администрации ЗАТО г. Железногорск от 19.02. 2020 № 359

ПОРЯДОК ОРГАНИЗАЦИИ СПЕЦИАЛИЗИРОВАННЫХ ЯРМАРОК «МАСЛЕНИЦА» И ПРЕДОСТАВЛЕНИЯ МЕСТ ДЛЯ ПРОДАЖИ ТОВАРОВ (ВЫПОЛНЕНИЯ РАБОТ, ОКАЗАНИЯ УСЛУГ) НА НИХ

1. Общие положения

1.1. Настоящий порядок организации специализированных ярмарок «Масленица» (далее - Порядок) разработан в соответствии с Федеральным законом от 28.12.2009 № 381-ФЗ «Об основах государственного регулирования торговой деятельности в Российской Федерации», постановлением Правительства Красноярского края от 11.07.2011 № 403-п «Об установлении порядка организации на территории Красноярского края ярмарок и продажи товаров (выполнения работ, оказания услуг) на них и требований к организации продажи товаров (в том числе товаров, подлежащих продаже на ярмарках соответствующих типов и включению в соответствующий перечень) и выполнения работ, оказания услуг на ярмарках на территории Красноярского края».

1.2. Настоящий Порядок регулирует вопросы организации специализированных ярмарок «Масленица» (далее – ярмарки) и предоставления мест для продажи товаров (выполнения работ, оказания услуг) (далее - товаров) на них.

1.3. Цель организации ярмарок - организация праздничного торгового обслуживания населения города при проведении городского мероприятия, посвященного празднованию «Масленицы».

1.4. Продажа товаров на ярмарках осуществляется с торговых мест с применением средств разносной торговли, прилавков.

1.5. Требования к организации продажи товаров (в том числе товаров, подлежащих продаже на ярмарках соответствующих типов и включению в соответствующий перечень) и выполнения работ, оказания услуг на ярмарках устанавливаются нормативными правовыми актами Красноярского края с учетом требований, установленных законодательством Российской Федерации о защите прав потребителей, законодательством Российской Федерации в области обеспечения санитарно-эпидемиологического благополучия населения, законодательством Российской Федерации о пожарной безопасности, законодательством в области охраны окружающей среды, и других установленных федеральными законами требований.

2. Организация ярмарки

2.1. Организатором ярмарок является Администрация ЗАТО г. Железногорск (далее – Организатор ярмарки).

2.2. Торговые места на ярмарках предоставляются юридическим лицам, индивидуальным предпринимателям, а также гражданам (в том числе гражданам - главам крестьянских (фермерских) хозяйств, членам таких хозяйств, гражданам, ведущим личные подсобные хозяйства или занимающимся садоводством, огородничеством, животноводством) (далее - участники ярмарки).

2.3. Общее количество торговых мест на ярмарке: в районе клуба «Железнодорожник» - 6 мест; в районе ДК «Старт» - 25 мест, в районе ДК «Юность» - 10 мест, в районе «Аллея звезд» - 14 мест,

3. Порядок предоставления мест на ярмарке

3.1. Для участия в ярмарках лица, указанные в пункте 2.2 настоящего Порядка, в срок не менее чем за 2 дня до проведения ярмарок представляют Организатору ярмарки заявление об участии в ярмарках (далее – заявление) по форме, согласно приложению № 1 к настоящему Порядку.

3.2. Регистрацию участников ярмарки и выдачу уведомлений о регистрации участника ярмарки осуществляет Отдел политики в области оплаты труда и потребительского рынка Управления экономики и планирования Администрации ЗАТО г. Железногорск в кабинете № 104. Заявки на участие в ярмарке принимаются с 25.02.2020 по 26.02.2020 с 09.00 до 12.00 ежедневно.

3.3. Организатор ярмарки запрашивает в государственных органах и подведомственных им организациях выписку из Единого государственного реестра юридических лиц или выписку из Единого государственного реестра индивидуальных предпринимателей в отношении лиц, подавших Заявления. Подготовку запроса осуществляет Управление экономики и планирования Администрации ЗАТО г. Железногорск.

Заявитель вправе представить указанные документы самостоятельно.

3.4. Организатор ярмарки рассматривает поступившие заявления в течение двух рабочих дней и принимает решение о выдаче или об отказе в выдаче уведомления о регистрации участника ярмарки (далее - Уведомление) по форме, согласно приложению № 2 к настоящему Порядку.

3.5. Заявителю должно быть отказано в выдаче Уведомления в случаях:

- оформления заявления с нарушением требований настоящего порядка или содержания в заявлении недостоверных сведений;

- отсутствия свободных мест на схеме на момент рассмотрения заявления (в соответствии с очередностью обращения участников ярмарки).

3.6. Участники ярмарки, получившие Уведомление, размещаются на местах для продажи товаров согласно схеме размещения торговых мест для продажи товаров в месте проведения ярмарок (далее – схема) в соответствии с порядковым номером, указанным в Уведомлении.

3.7. Количество выданных Уведомлений не может превышать количество торговых мест на схемах.

3.8. Места для продажи товаров участникам ярмарки предоставляются на безвозмездной основе в связи с отсутствием необходимости компенсации затрат на организацию ярмарки и продажи товаров на ней.

4. Организация продажи товаров на ярмарке

4.1. Организация продажи товаров (выполнения работ, оказания услуг) на ярмарках осуществляется в соответствии с требованиями к организации продажи товаров (выполнения работ, оказания услуг) (в том числе товаров, подлежащих продаже на ярмарках соответствующих типов и включению в соответствующий перечень) и выполнения работ, оказания услуг на ярмарках на территории Красноярского края, утвержденными Постановлением Правительства Красноярского края от 11 июля 2011 г. № 403-п.

4.2. Участники ярмарки обеспечивают:

4.2.1. Наличие у лиц, непосредственно осуществляющих продажу товаров на ярмарках, личных нагрудных карточек с указанием сведений об участнике ярмарок, а, в случае реализации пищевых продуктов, наличие личной медицинской книжки установленного образца с отметкой о прохождении медосмотра.

4.2.2. Наличие ценников на товар.

4.2.3. Наличие на торговом месте вывески с указанием фирменного наименования участника ярмарки и режима работы.

4.2.4. Наличие сертификатов или деклараций о соответствии либо их копий, заверенных в установленном порядке, товарно-сопроводительных документов, ветеринарных сопроводительных документов на реализуемые товары.

4.3. На ярмарках запрещается торговля алкогольной и спиртосодержащей продукцией.

4.4. На ярмарках запрещается торговля напитками в стеклянной таре, пиротехническими изделиями, взрывными средствами.

4.5. Участникам ярмарок рекомендуется красочное тематическое оформление торговых точек, а также разноцветная праздничная одежда.

4.6. Участники ярмарок (продавцы) обязаны хранить в течение всего периода осуществления деятельности по продаже товаров на ярмарках документы, подтверждающие предоставление места.

4.7. Участники ярмарок обеспечивают чистоту и порядок на местах для продажи товаров.

4.8. Пункт 4.8 является заключительным пунктом настоящего Порядка.

Приложение № 1 к Порядку организации специализированной ярмарки «Масленица» и предоставления мест для продажи товаров (выполнения работ, оказания услуг) на ней

ФОРМА
ЗАЯВЛЕНИЕ ОБ УЧАСТИИ В СПЕЦИАЛИЗИРОВАННОЙ ЯРМАРКЕ «МАСЛЕНИЦА»

Первому заместителю Главы ЗАТО г. Железногорск
по стратегическому планированию, экономическому развитию
и финансам С.Д. Проскурнину
от индивидуального предпринимателя, юридического лица

свидетельство о государственной регистрации:
серия:_____ №_____
от «___» _____ _____ года
ИНН: _____

Юридический адрес (домашний адрес для ИП)
Красноярский край, _____
ул. _____
Наименование предприятия торговли:_____
Местонахождение предприятия торговли:_____
Телефоны:
Рабочий: +7 (____) _____;
Сотовый: +7 (____) - ____- ___ - ___;

ЗАЯВЛЕНИЕ

Прошу зарегистрировать _____ в качестве участника специализированной ярмарки «Масленица» и выдать уведомление о регистрации участника специализированной ярмарки «Масленица», проводимой в районе _____

Месторасположение на схеме т.м. № _____ _____ _____

(расположение торгового места или указание об осуществлении торговли с использованием передвижных средств разносной и разносной торговли)

Ассортимент товаров, продукции _____;

Оборудование_____ (прилавки, палатки, холодильники и т.д.)

Дополнительная информация:

Наличие стационарного предприятия торговли:_____

С порядком организации специализированной ярмарки «Масленица» и предоставления мест для продажи товаров (выполнения работ, оказания услуг) на ней ознакомлен

_____ / _____

Подпись Расшифровка подписи (Ф.И.О.)

СОГЛАСИЕ НА ОБРАБОТКУ ПЕРСОНАЛЬНЫХ ДАННЫХ

1. Я, _____,

Фамилия, имя, отчество субъекта персональных данных

зарегистрированный (ая) по адресу: _____,

документ, удостоверяющий личность: _____,

вид документа, № документа, когда и кем выдан

даю согласие на обработку моих персональных данных Организатору специализированной ярмарки «Масленица» (далее - Организатор ярмарки).

2. Перечень персональных данных, на обработку которых дается согласие:

Паспортные данные;

Государственная регистрация в качестве ИП;

Идентификационный номер налогоплательщика;

Банковские реквизиты;

Вид деятельности субъекта;

Контактный телефон.

3. Перечень действий с персональными данными, на совершение которых дается согласие, общее описание используемых Организатором специализированной ярмарки «Масленица» способов обработки:

- Получение персональных данных у субъекта персональных данных, а также у третьих лиц;
- Хранение персональных данных (в электронном виде и на бумажном носителе);
- Уточнение (обновление, изменение) персональных данных;
- Использование персональных данных Организатором специализированной ярмарки «Масленица» в связи с регистрацией участника ярмарки, выдачей уведомления о регистрации участника специализированной ярмарки «Масленица»;
- Передача персональных данных субъекта в порядке, предусмотренном законодательством РФ.

4. Настоящие согласие дается на срок, необходимый для организации и проведения специализированной ярмарки «Масленица» и подготовки отчетности.

5. Порядок отзыва настоящего согласия - по личному заявлению субъекта персональных данных.

_____ _____ / _____

Дата (день/месяц/год) Подпись Расшифровка подписи (И.О. Фамилия)

Приложение №2 к Порядку организации специализированной ярмарки «Масленица» и предоставления мест для продажи товаров (выполнения работ, оказания услуг) на ней

ФОРМА
УВЕДОМЛЕНИЕ О РЕГИСТРАЦИИ УЧАСТНИКА СПЕЦИАЛИЗИРОВАННОЙ ЯРМАРКИ «МАСЛЕНИЦА»

УТВЕРЖДАЮ
Первый заместитель Главы
ЗАТО г. Железногорск по стратегическому планированию,
экономическому развитию и финансам
_____ С.Д. Проскурнин
от «__» _____2020

Администрация ЗАТО г. Железногорск
Уведомление №
«___»_____2020

О РЕГИСТРАЦИИ УЧАСТНИКА СПЕЦИАЛИЗИРОВАННОЙ ЯРМАРКИ «МАСЛЕНИЦА», ПРОВОДИМОЙ В РАЙОНЕ _____

Выдано: _____
(наименование и организационно-правовая форма для юридического лица, фамилия, имя отчество для индивидуального предпринимателя или гражданина)
Место нахождения для юридического лица или место жительства для индивидуального предпринимателя или гражданина_____
_____
Государственный регистрационный номер записи о создании юридического лица или о государственной регистрации индивидуального предпринимателя: _____
_____;
Идентификационный номер налогоплательщика (для юридического лица, индивидуального предпринимателя или гражданина) _____
Данные документа удостоверяющие личность гражданина:_____
Реквизиты документа, подтверждающего ведение гражданином крестьянского (фермерского) хозяйства_____
В месте, определённом согласно утверждённой схеме -
место №
или указание об осуществлении торговли с торгового места или указание об осуществлении торговли с использованием передвижных средств развозной и разносной торговли _____
_____
Настоящее уведомление выдано на период с _____ по _____;
на основании_____;
Ассортимент товаров, продукции _____
_____;
Оборудование _____
_____;
(прилавки, палатки, холодильники)
Примечание: _____
Согласовано:
Главный государственный инспектор КГБУ
«Железногорский отдел ветеринарии»
_____В.Н. Князев
«___»_____2020 год

Приложение № 2 к постановлению Администрации ЗАТО г. Железногорск от 19.02.2020 № 359

ПЛАН МЕРОПРИЯТИЙ ПО ОРГАНИЗАЦИИ СПЕЦИАЛИЗИРОВАННЫХ ЯРМАРОК «МАСЛЕНИЦА» И ПРОДАЖИ ТОВАРОВ (ВЫПОЛНЕНИЯ РАБОТ, ОКАЗАНИЯ УСЛУГ) НА НИХ

№ п\п	Мероприятия	Срок исполнения	Ответственный исполнитель
1	2	3	4
1.	Подготовить и разместить информацию о проведении специализированной ярмарки «Масленица» в газете «Город и горожане» и на официальном сайте муниципального образования «Закрытое административно-территориальное образование Железногорск Красноярского края» в информационно-телекоммуникационной сети «Интернет».	20.02.2020	Руководитель Управления экономики и планирования (Соловьева Н.И.) Начальник отдела общественных связей (Пикалова И.С.)
2.	Организовать прием заявлений, регистрацию участников ярмарки, выдачу уведомлений о регистрации участника специализированной ярмарки «Масленица» для участия в ярмарке юридических лиц, индивидуальных предпринимателей, граждан	С 25.02.2020 по 26.02.2020	Руководитель Управления экономики и планирования (Соловьева Н.И.)
3.	Организовать учет участников ярмарки:		
	- в районе клуба «Железнодорожник»	29.02.2020	Заведующий отделом клуба «Железнодорожник» (Дунаева В.В.)
	- в районе ДК «Старт»	29.02.2020	Руководитель МКУ «Управления поселковыми территориями» (Анциферова О.Ю.)
	- в районе ДК «Юность»	01.03.2020	Заместитель директора ДК «Юность» (Мених Н.В.)
	- в районе «Аллея Звезд»	01.03.2020	Руководитель Управления экономики и планирования (Соловьева Н.И.)
4.	Организовать размещение участников ярмарок согласно схемам размещения торговых мест для продажи товаров в местах проведения специализированной ярмарки «Масленица» и выданным уведомлениям:		
	- в районе клуба «Железнодорожник»	29.02.2020	Заведующий отделом клуба «Железнодорожник» (Дунаева В.В.)
	- в районе ДК «Старт»	29.02.2020	Руководитель МКУ «Управления поселковыми территориями» (Анциферова О.Ю.)
	- в районе ДК «Юность»	01.03.2020	Заместитель директора ДК «Юность» (Мених Н.В.)
	- в районе «Аллея Звезд»	01.03.2020	Руководитель Управления экономики и планирования (Соловьева Н.И.)
5.	Довести до сведения участников и посетителей ярмарки информацию о режиме работы ярмарки и схеме эвакуации при возникновении аварийных или чрезвычайных ситуаций	20.02.2020	Руководитель Управления экономики и планирования (Соловьева Н.И.)
6.	Обеспечить выполнение требований законодательства в области обеспечения санитарно-эпидемиологического благополучия населения	29.02.2020, 01.03.2020	Главный государственный инспектор КГБУ «Железногорский отдел ветеринарии» (Князев В.Н.)
7.	Проверить соблюдение требований законодательства в области пожарной безопасности	29.02.2020, 01.03.2020	Старший инспектор отдела ФГПН ФГКУ «Специальное управление ФПС № 2 МЧС России» (Булатова Я.А.), по согласованию

Приложение № 3 к постановлению Администрации ЗАТО г. Железногорск от 19.02.2020 № 359

СХЕМА РАЗМЕЩЕНИЯ ТОРГОВЫХ МЕСТ ДЛЯ ПРОДАЖИ ТОВАРОВ НА СПЕЦИАЛИЗИРОВАННОЙ ЯРМАРКЕ «МАСЛЕНИЦА» В РАЙОНЕ ДК «ЮНОСТЬ»

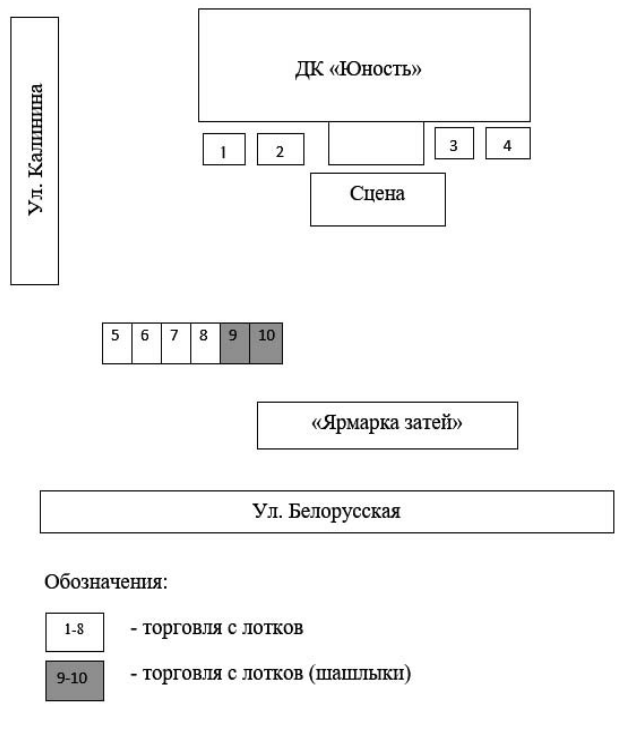

Обозначения:

1-8 - торговля с лотков

9-10 - торговля с лотков (шашлыки)

Приложение № 4 к постановлению Администрации ЗАТО г. Железногорск от 19.02.2020 № 359

СХЕМА РАЗМЕЩЕНИЯ ТОРГОВЫХ МЕСТ ДЛЯ ПРОДАЖИ ТОВАРОВ НА СПЕЦИАЛИЗИРОВАННОЙ ЯРМАРКЕ «МАСЛЕНИЦА» В РАЙОНЕ «АЛЛЕЯ ЗВЕЗД»

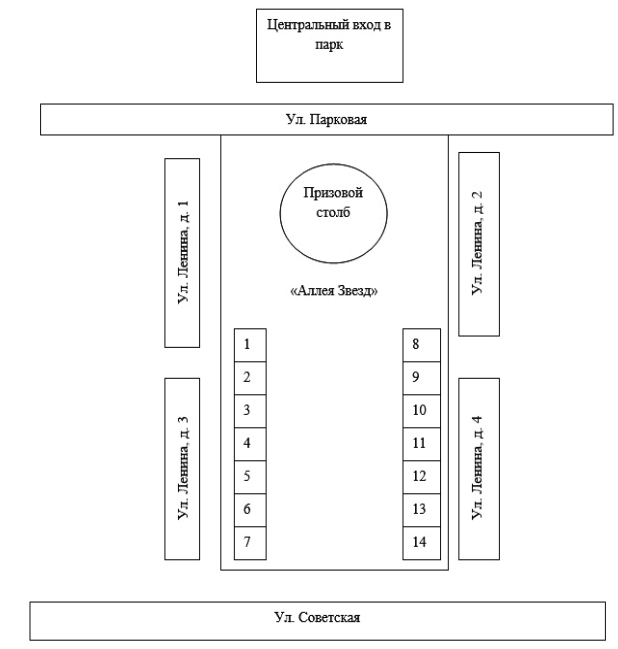

Обозначение:

1-14 - торговля с лотков

Приложение № 5 к постановлению Администрации ЗАТО г. Железногорск от 19.02.2020 № 359

СХЕМА РАЗМЕЩЕНИЯ ТОРГОВЫХ МЕСТ ДЛЯ ПРОДАЖИ ТОВАРОВ НА СПЕЦИАЛИЗИРОВАННОЙ ЯРМАРКЕ «МАСЛЕНИЦА» В РАЙОНЕ ДК «СТАРТ»

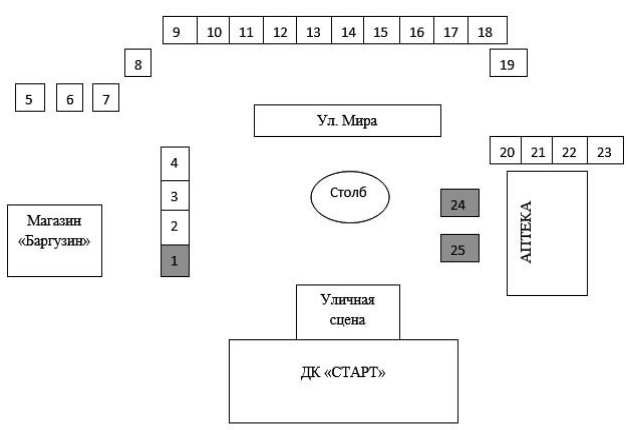

Обозначения:

1,24,25 - торговля с лотков (шашлыки)

2-23 - торговля с лотков.

Приложение № 6 к постановлению Администрации ЗАТО г. Железногорск от 19.02.2020 № 359

СХЕМА РАЗМЕЩЕНИЯ ТОРГОВЫХ МЕСТ ДЛЯ ПРОДАЖИ ТОВАРОВ НА СПЕЦИАЛИЗИРОВАННОЙ ЯРМАРКЕ «МАСЛЕНИЦА» В РАЙОНЕ КЛУБА «ЖЕЛЕЗНОДОРОЖНИК»

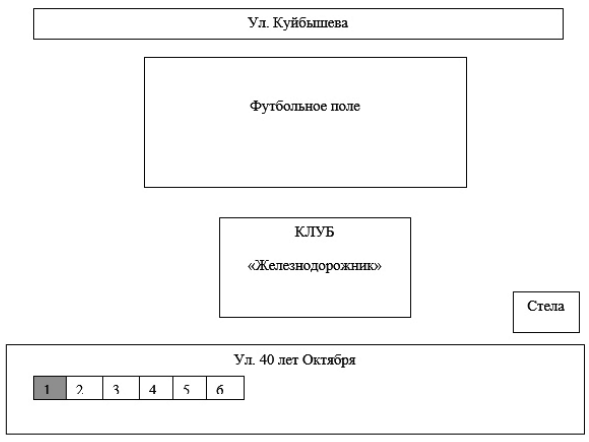

Обозначения:

1 - торговля с лотков (шашлыки)

2-6 - торговля с лотков

ВНИМАНИЮ АРЕНДАТОРОВ ЗЕМЕЛЬНЫХ УЧАСТКОВ

Законом Красноярского края от 30.11.2017 № 4-1187 внесены изменения в Закон Красноярского края от 04.12.2008 года № 7-2542 «О регулировании земельных отношений в Красноярском крае», касающиеся изменения арендной платы, а именно:

Арендодателем в одностороннем порядке ежегодно изменяется арендная плата за земельный участок (но не ранее чем через год после заключения договора аренды) на размер уровня инфляции, установленного в федеральном законе о федеральном бюджете на очередной финансовый год и плановый период.

Индексация не производится в году, в котором произошло изменение кадастровой стоимости земельного участка.

Напоминаем:

- арендная плата за земельные участки, государственная собственность на которые не разграничена, вносится ежеквартально равными долями не позднее 10 числа первого месяца текущего квартала;

- арендная плата за земельные участки, находящиеся в собственности МО ЗАТО Железногорск, вносится ежеквартально равными долями не позднее 20 числа последнего месяца текущего квартала.

Федеральным законом от 02.12.2019 года № 380-ФЗ «О федеральном бюджете на 2020 год и на плановый период 2021 и 2022 годов» утверждены основные характеристики федерального бюджета на 2020 год, определенные исходя из уровня инфляции, не превышающего 3,0%».

АРЕНДАТОРАМ ЗЕМЕЛЬНЫХ УЧАСТКОВ

Администрация ЗАТО г. Железногорск напоминает о необходимости своевременного внесения платежей за земельные участки, расположенные на территории ЗАТО Железногорск.

Арендная плата вносится ежеквартально:

- не позднее 10 числа первого месяца отчетного квартала текущего года за земельные участки, государственная собственность на которые не разграничена;

- не позднее 20 числа последнего месяца отчетного квартала текущего года за земельные участки, находящиеся в собственности МО ЗАТО г. Железногорск.

Обращаем Ваше внимание, что в соответствии с действующим законодательством в обязанность Арендаторов земельных участков входит своевременное внесение арендной платы. В случае неисполнения или ненадлежащего исполнения обязательства по уплате арендной платы Арендатор обязан уплатить Арендодателю пени за каждый календарный день просрочки.

Оплата основного долга осуществляется по КБК 009 111 05012 04 0000 120.

Оплата пени осуществляется по КБК 009 116 07090 04 0000 140.

Для получения сведений о задолженности и проведения сверки по договорам аренды необходимо обратиться в часы приема: понедельник, среда с 13.30 до 17.00, вторник с 8.30 до 12.00 по адресу: проспект Курчатова, 48 А, кабинет № 2, либо по телефону 76-72-47.

УПРАВЛЕНИЕ ГОРОДСКОГО ХОЗЯЙСТВА АДМИНИСТРАЦИИ ЗАТО Г. ЖЕЛЕЗНОГОРСК ДОВОДИТ ДО СВЕДЕНИЯ ВЛАДЕЛЬЦЕВ АВТОТРАНСПОРТНЫХ СРЕДСТВ:

- Мазда, г/н Т 990 НХ 24, находящийся на территории общего пользова-ния, расположенной в районе жилого дома № 29 по ул. Комсомольская;

- Хонда, г/н Х 127 РХ 24, находящийся на проезжей части ул. Восточная, в районе жилого дома № 30 ул. Восточная;

- ВАЗ 2105, г/н К 048 АХ 24, находящийся на проезжей части ул. Восточ-ная, в районе жилого дома № 30 ул. Восточная;

- Москвич, г/н М 511 ВК 124, находящийся на проезжей части ул. 60 лет ВЛКСМ, в районе здания № 32 ул. 60 лет ВЛКСМ (Школа № 103);

- Тойота, г/н С 098 ХХ 24, находящийся на проезжей части ул. 60 лет ВЛКСМ, в районе жилого дома № 24 ул. 60 лет ВЛКСМ;

- Волга, г/н В 580 ЕМ 124, находящийся на проезжей части ул. Восточная, в районе жилого дома № 1 ул. Восточная,

о необходимости перемещения транспортных средств в предназначенное для хранения место.

Согласно решению Совета депутатов ЗАТО г. Железногорск от 21.12.2010 №11-66р «О порядке выявления, временного перемещения, хране-ния и утилизации брошенных и бесхозяйных транспортных средств на терри-тории ЗАТО Железногорск» указанные автотранспортные средства будут пе-ремещены на специализированную стоянку по адресу: Красноярский край г. Железногорск, ул. Красноярская 47, для временного хранения, с возмещением расходов по перемещению и хранению транспортного средства за счет соб-ственников транспортных средств

УВАЖАЕМЫЕ ПРЕДПРИНИМАТЕЛИ!

В рамках действующей на территории ЗАТО Железногорск муниципальной программы «Развитие инвестиционной, инновационной деятельности, малого и среднего предпринимательства на территории ЗАТО Железногорск», Администрация ЗАТО г. Железногорск осуществляет прием заявок на оказание финансовой поддержки субъектам малого и среднего предпринимательства на возмещение части понесенных затрат по следующим видам:

1. Субсидии на возмещение части затрат субъектов малого и среднего предпринимательства, связанных с приобретением оборудования в целях создания и (или) развития либо модернизации производства товаров (работ, услуг).

2. Субсидии субъектам малого и среднего предпринимательства, осуществившим расходы на строительство (реконструкцию) для собственных нужд производственных зданий, строений, сооружений и (или) приобретение оборудования за счет привлеченных целевых заемных средств, предоставляемых на условиях платности и возвратности кредитными и лизинговыми организациями, региональной микрофинансовой организацией, федеральными и региональными институтами развития и поддержки субъектов малого и среднего предпринимательства, в целях создания и (или) развития, и (или) модернизации производства товаров (работ, услуг).

3. Субсидии на возмещение части затрат субъектов малого и среднего предпринимательства, связанных с уплатой лизинговых платежей по договору (договорам) лизинга оборудования, заключенному (заключенным) с российскими лизинговыми организациями в целях создания и (или) развития, и (или) модернизации производства товаров (работ, услуг).

4. Субсидии субъектам малого и среднего предпринимательства, являющимся резидентами промышленного парка на территории г. Железногорска, на возмещение части затрат на уплату арендной платы за земельные участки (объекты недвижимости), расположенные на территории промышленного парка.

5. Субсидии на возмещение части затрат субъектов малого и среднего предпринимательства, в состав учредителей которых входят граждане, относящиеся к приоритетной целевой группе, а также индивидуальных предпринимателей из числа граждан, относящихся к приоритетной целевой группе.

Информацию о перечне необходимых документов для получения финансовой поддержки можно получить на официальном сайте муниципального образования «Закрытое административно-территориальное образование Железногорск Красноярского края» в сети «Интернет» (раздел «Бизнес») по адресу http://www.admk26.ru/sfery/smb/munitsipalnaya_podderzhka, а также обратившись за консультацией в каб. 114 Администрации ЗАТО г. Железногорск, либо по тел. 76-56-76.

Управление экономики и планирования Администрации ЗАТО г. Железногорск

НЕФОРМАЛЬНАЯ ЗАНЯТОСТЬ:

ПОСЛЕДСТВИЯ НЕ ЗАКЛЮЧЕНИЯ ТРУДОВОГО ДОГОВОРА ДЛЯ РАБОТОДАТЕЛЯ И РАБОТНИКА

Неформальную занятость можно определить как «любые виды трудовых отношений, основанные на устной договоренности». Не секрет, что некоторые работодатели в целях экономии и ухода от налоговых и других обязательных платежей, принимая работника, отказывают ему в оформлении трудовых отношений, то есть предлагают ему работать «вчерную». Да и многие работники предпочитают работать без официального оформления.

Почему люди переходят в неформальную занятость? Здесь существует несколько основных причин: низкая правовая культура населения, невозможность устроиться по договорной форме (большая конкуренция, маленькое предложение, нежелание работодателя выплачивать налоги); гибкий график работы; дополнительный доход; пример друзей; устройство на работу без высокого уровня образования, квалификации. Молодежь склонна к неформальной занятости, потому что здесь сказываются отсутствие образования, невозможность устроится без опыта работы, сложность совмещать учебу и иную деятельность.

Работники неформального сектора, на первый взгляд, получают финансовое преимущество в виде того, что неуплаченные налоги остаются у них, но при этом сталкиваются с ущемлением своих социальных и трудовых прав.

Соглашаясь работать неформально, работник рискует:

- получать заниженную оплату труда;
- не получить заработную плату в случае любого конфликта с работодателем;
- не получить отпускные или вовсе не пойти в отпуск; - не получить оплату листка нетрудоспособности;
- полностью лишиться социальных гарантий, предусмотренных трудовым договором;
- получить отказ в расследовании несчастного случая на производстве; - не получить расчет при увольнении; - получить отказ в выдаче необходимого ему кредита;
- получить отказ в выдаче визы.

Кроме того, с его зарплаты не будут осуществляться пенсионные начисления. Неприятность этой ситуации человек почувствует более остро ближе к старости. Работник, получавший неофициальные выплаты, попадает в категорию уклоняющихся от уплаты налогов. Обязанность по уплате НДФЛ (13% от зарплаты) лежит на самих гражданах, и тот факт, что работодатель по каким-то причинам его не перечислил, не освобождает работников от ответственности. Работник, получивший доход, с которого не был удержан работодателем налог обязан, самостоятельно в срок до 30 апреля следующего года задекларировать такой доход по месту своего жительства и до 15 июля самостоятельно уплатить его.

На уровне предприятия или ИП использование неформальной занятости представляется, на первый взгляд, выгодным, так как приводит к снижению издержек и росту прибыли.

Однако в случае выявления контрольно-надзорными органами отсутствия трудовых договоров с работниками или нарушений в оформлении трудовых договоров, к таким организациям применяются следующие санкции.

Если будет установлен факт неофициального трудоустройства, ответственность для работодателя предусмотрена довольно серьезная: административная ответственность – статьями 5.27, 15.11 КоАП РФ в размере от 20 до 100 тысяч рублей.

При неформальной занятости государство, а как следствие, и общество, теряет часть налогов, которую могли бы платить работники и их работодатели при наличии официального оформления трудовых отношений. Это ведет, например, к недостаточному финансированию бюджетной сферы, в том числе таких отраслей как здравоохранение, образование, культура. Мы все должны понимать, что неформальная занятость – это, по сути, воровство социальных прав, будущих пенсий.

В Красноярском крае работа по снижению неформальной занятости активно проводится на территории каждого муниципального образования в рамках действующих межведомственных рабочих групп, в состав которых входят специалисты Пенсионного фонда РФ, налоговой инспекции, Фонда социального страхования РФ, центров занятости населения, профсоюзных организаций. Постановлением Администрации ЗАТО г. Железногорск от 14.09.2015 № 1469 создана межведомственная рабочая группа по снижению неформальной занятости населения и повышению собираемости страховых взносов во внебюджетные фонды на территории ЗАТО Железногорск, которая осуществляет деятельность по следующим направлениям:

- выявление работодателей, использующих неформальные трудовые отношения;
- содействие в оформление трудовых отношений, самозанятости;
- повышение информированности населения и работодателей о последствиях нелегальной занятости.

Полностью искоренить проявления неформальной занятости возможно лишь с помощью самих участников трудовых отношений – работников и работодателей, от их гражданской позиции зависит эффективность этой работы.

При нарушении трудовых прав Вы можете обратиться в Государственную инспекцию труда в Красноярском крае (телефон «горячей линии»: 8-913-836-05-00) или в Общественную приемную Администрации ЗАТО г. Железногорск по адресу: Красноярский край, ЗАТО Железногорск, г. Железногорск, ул. 22 партсъезда, д. 21, тел.76-56-80, 76-56-30.

Руководитель Управления Экономики и планирования Администрации ЗАТО г. Железногорск Н.И.СОЛОВЬЕВА

УВАЖАЕМЫЕ ЖИТЕЛИ ГОРОДА И ПОСЕЛКОВ!

Заготовка недревесных лесных ресурсов (валежника) регламентирована положениями Лесного кодекса, а именно статей 32 «Заготовка и сбор недревесных лесных ре-сурсов» и 33 «Заготовка и сбор гражданами недревесных лесных ресурсов для собственных нужд».

Заготовка и сбор гражданами недревесных лесных ресурсов, за исключением елей и деревьев других хвойных пород для новогодних праздников, для собственных нужд осуществляются в соответствии со статьей 11 Лесного кодекса, которая устанавливает, что граждане имеют право свободно и бесплатно пребывать в лесах, осуществлять для собственных нужд, заготовку и сбор недревесных лесных ресурсов.

Необходимо обратить внимание, что сухостой к валежнику не относится, также как и порубочные остатки в местах проведения лесосечных работ.

Важно понимать, что сухие, стоящие на корню деревья являются именно сухостоем, а не валежником.

Кроме того, необходимо обратить внимание, что деревья, которые лежат на земле, но не имеют признаков естественного отмирания (имеют зеленую листву или хвою), определять, как «мертвые» не допускается.

Ветровальные деревья (вывернутые с корневищем) не являются мертвыми деревьями, хотя они лежат на земле, но могут продолжать жить, расти и даже давать потомство (вегетативное).

К сбору валежника следует отнести все то, что не требует проведения спиливания, срубания и срезания деревьев, кустарников, влекущее отделение стволовой части дерева от корневой системы.

Оставленные на лесосеке срубленные хлысты, бревна, старые штабели, являются собственностью арендатора лесного участка, соответственно забрать такую древесину нельзя.

Таким образом, для правильного отнесения того или иного дерева (или его части) к валежнику, необходимо совмещение в себе следующих критериев:

1) дерево или его часть лежит на поверхности земли, при этом отделено от корня;

2) дерево имеет признаки естественного отмирания (является мертвым);

3) деревья или их части не расположены в месте проведения лесосечных работ, на них отсутствую признаки спиливания, срезания или срубания.

Очень важно отметить, что незнание правильного толкования понятия валежник и правил его сбора может привести к административной и даже уголовной ответственно-сти.

Заготовка валежника может осуществляться в течение всего года.

Предельный объем и габаритные размеры собранного валежника не устанавливаются.

При заготовке валежника допускается применение ручного инструмента (ручных пил, топоров, бензопил).

Для заготовки и транспортировки валежника не допускается применение специализированной техники.

При заготовке валежника не допускается повреждение почвенного покрова, подроста и молодняка ценных пород, лесных культур.

Руководитель УГХ Л.М.АНТОНЕНКО

ПАО «РОСТЕЛЕКОМ»

ИНФОРМАЦИОННОЕ СООБЩЕНИЕ

В соответствии с постановлением Правительства Российской Федерации от 9.06.1995т, № 578 «Об утверждении Правил охраны линий и сооружений связи РФ» начинать производство всех видов работ, связанных с вскрытием грунта вблизи охранной зоны линий и сооружений связи только после оформления разрешения, согласованного с ПАО «Ростелеком», в охранной зоне - с разрешением и только в присутствии представителя ПАО «Ростелеком». Согласовать время и место производства работ, порядок наблюдения за их проведением по адресу:

г.Красноярск, ул. К.Маркса 80; т. диспетчер 8-391-221-52-62, г. Железногорск, пр. Курчатова 45; т. 8-3919-72-20-79.

ВНИМАНИЮ СУБЪЕКТОВ МАЛОГО И СРЕДНЕГО ПРЕДПРИНИМАТЕЛЬСТВА!

КОНКУРС ПО ОТБОРУ МУНИЦИПАЛЬНЫХ ПРОГРАММ 2020

Министерство экономики и регионального развития Красноярского края до 18 марта 2020 года в рамках подпрограммы «Развитие субъектов малого и среднего предпринимательства» государственной программы Красноярского края «Развитие инвестиционной деятельности, малого и среднего предпринимательства», утвержденной постановлением Правительства Красноярского края от 30.09.2013 № 505-п, проводит конкурс по отбору муниципальных программ для предоставления субсидий бюджетам муниципальных образований края с устойчивым экономическим развитием на реализацию муниципальных программам развития малого и среднего предпринимательства.

Согласно порядку и условиям предоставления субсидий бюджетам муниципальных образований края с устойчивым экономическим развитием, с целью участия в конкурсе по отбору муниципальных программ для предоставления субсидий бюджетам муниципальных образований края с устойчивым экономическим развитием на реализацию муниципальных программам развития малого и среднего предпринимательства, Администрация ЗАТО г. Железногорск до 10 марта 2020 года осуществляет прием предварительных заявок субъектов малого и среднего предпринимательства, претендующих на получение финансовой поддержки в рамках муниципальной программы «Развитие инвестиционной, инновационной деятельности, малого и среднего предпринимательства на территории ЗАТО Железногорск», утвержденной постановлением Администрации ЗАТО г. Железногорск от 07.11.2013 № 1762, по следующим видам субсидий:

1. Субсидии субъектам малого и среднего предпринимательства, осуществившим расходы на строительство (реконструкцию) для собственных нужд производственных зданий, строений, сооружений и (или) приобретение оборудования за счет привлеченных целевых заемных средств, предоставляемых на условиях платности и возвратности кредитными и лизинговыми организациями, региональной микрофинансовой организацией, федеральными и региональными институтами развития и поддержки субъектов малого и среднего предпринимательства, в целях создания и (или) развития, и (или) модернизации производства товаров (работ, услуг).

2. Субсидии на возмещение части затрат субъектов малого и среднего предпринимательства, в состав учредителей которых входят граждане, относящиеся к приоритетной целевой группе, а также индивидуальных предпринимателей из числа граждан, относящихся к приоритетной целевой группе.

Ознакомиться с Порядками предоставления субсидий можно на официальном сайте муниципального образования «Закрытое административно-территориальное образование Железногорск Красноярского края» в сети «Интернет» (раздел «Бизнес») по адресу http://www.admk26.ru/sfery/smb/munitsipalnaya_podderzhka.

Также информацию о перечне необходимых документов субъектов малого и среднего предпринимательства, претендующих на получение финансовой поддержки, можно получить обратившись за консультацией в каб. 114, 117 Администрации ЗАТО г. Железногорск, либо по тел. 76-56-76, 76-55-02.

Объявление о проведении конкурса по отбору муниципальных программ размещено Министерством экономики и регионального развития Красноярского края на едином краевом портале «Красноярский край» в информационно-телекоммуникационной сети «Интернет» по адресу http://www.econ.krskstate.ru/obyavl/0/id/42739.

Управление экономики и планирования Администрации ЗАТО г. Железногорск

Первый

5.00, 9.15 Телеканал «Доброе утро»
9.00, 12.00, 15.00, 3.00 Новости
9.50 Модный приговор. (6+)
10.50 Жить здорово! (16+)
12.10, 1.20, 3.05 Время покажет. (16+)
15.10 Давай поженимся! (16+)
16.00 Мужское / Женское. (16+)
18.00 Вечерние новости (с субтитрами)
18.30, 0.10 На самом деле. (16+)
19.40 Пусть говорят. (16+)
21.00 Время
21.30 Т/с ПРЕМЬЕРА СЕЗОНА. «ТРИГГЕР». (16+)
22.30 Премьера сезона. «Док-ток». (16+)
23.30 Вечерний Ургант. (16+)
3.40 Наедине со всеми. (16+)

Россия

5.00, 9.25 Утро России
9.00, 11.00, 14.00, 20.00 Вести
9.55 О самом главном. (12+)
11.25, 14.25, 17.00, 20.45 Вести. Местное время
11.45 Судьба человека с Борисом Корчевниковым. (12+)
12.50, 17.25 «60 минут». (12+)
14.45 Т/с «ТАЙНЫ СЛЕДСТВИЯ». (12+)
18.30 Андрей Малахов. Прямой эфир. (16+)
21.00 Т/с «ЖЕНСКИЕ СЕКРЕТЫ». (16+)
23.15 Вечер с Владимиром Соловьёвым. (12+)
2.00 Т/с «ПО ГОРЯЧИМ СЛЕДАМ». (12+)
3.40 Т/с «СВАТЫ». (12+)

ТВЦ

СПЕКТР-ТВ

6.00 «Настроение»
8.15 «Доктор И...» (16+)
8.50 Х/ф «ДОБРОЕ УТРО». (12+)
10.35 Д/ф «Татьяна Конюхова. Я не простила предательства». (12+)
11.30, 14.30, 17.50, 22.00 События
11.50 Т/с «ОНА НАПИСАЛА УБИЙСТВО». (12+)
14.10, 0.35 Петровка, 38. (16+)
14.50 Город новостей
15.05, 3.30 Т/с «ОТЕЦ БРАУН». (16+)
16.55 «Естественный отбор». (12+)
18.20 Т/с «КТО ТЫ?» (16+)
22.30 «10 самых...» (16+)
23.05 Д/ф «Актёрские драмы. Высокие, высокие отношения!» (12+)
0.00 События. 25-й час
0.55 «Прощание. Юрий Богатырёв». (16+)
1.35 Д/с «Советские мафии». (16+)
2.15 «Вся правда». (16+)
2.45 Д/ф «Любовь под контролем». (12+)
4.55 «Смех с доставкой на дом». (12+)
5.50 «Ералаш». (6+)

Че

КАНАЛ 12

6.00, 1.05 Т/с «БЕЛЫЕ ВОЛКИ-2». (16+)
9.00, 18.30 «Остановите Витю!» (16+)
9.30, 11.30 «Дорожные войны 2.0». (16+)
10.00 «Дорожные войны. Лучшее». (16+)
12.00 Т/с «МЕЧ». (16+)
15.00 «Вне закона. Преступление и наказание». (16+)
16.30, 21.00 «Решала». (16+)
19.00 «Дорога». (16+)
23.00 «Опасные связи». (18+)
0.00 «+100500». (18+)
3.40 Х/ф «МАСТЕРСКАЯ ДЛЯ ВОРОВАННЫХ АВТОМОБИЛЕЙ». (16+)
5.10 «Улетное видео». (16+)

ЕНИСЕЙ

6.00 «Утро на Енисее». (12+)
9.00 Т/с «ОДЕССА-МАМА». (16+)
10.00, 16.30, 18.30, 20.30, 23.30 Новости. (16+)
10.30, 14.00, 17.25 «Давайте пробовать». (16+)
10.35, 12.10, 14.05 «Что и как». (12+)
10.45, 19.30 Т/с «КОЛЫБЕЛЬ НАД БЕЗДНОЙ». (16+)
11.45, 16.25, 21.00, 5.55 «Модные советы». (12+)
11.50, 16.10, 19.20, 23.15 Д/с «Вне зоны». (16+)
12.25, 19.15, 0.30 Полезная программа». (16+)
12.30, 2.35 Д/с «На пределе». (12+)
13.00, 3.15 «Зверская работа». (12+)
14.15, 0.35 Т/с «СЕМЕЙНЫЙ БИЗНЕС». (16+)
15.15 Т/с «МУЖЧИНЫ НЕ ПЛАЧУТ». (16+)
16.45, 0.15 Новости районов. (16+)
17.00 М/ф «Мультфильмы». (6+)
17.30 Т/с «ТЕМНЫЙ МИР: РАВНОВЕСИЕ». (12+)
19.00, 1.25, 5.40 «Наша культура». (12+)
21.05, 0.00 «Интервью». (12+)
21.20, 4.05 Х/ф «МУЖЧИНА С ГАРАНТИЕЙ». (16+)
1.40 Т/с «ЗАКРЫТАЯ ШКОЛА». (16+)

5 КАНАЛ

РАЗВИТИЕ

5.00, 9.00, 13.00, 18.30, 3.35 «Известия»
5.20, 6.00, 6.45, 7.40, 10.30, 11.25, 12.25, 13.25, 13.55, 3.45, 4.30 Т/с «ДИКИЙ». (16+)
8.35 «День ангела»
9.25 Д/с «Моя правда». (16+)
14.50, 15.45, 16.45, 17.40 Т/с «ДИКИЙ-2». (16+)
19.00 Т/с «ВЕЛИКОЛЕПНАЯ ПЯТЕРКА». (16+)
19.50, 20.35, 21.25, 22.15, 0.25 Т/с «СЛЕД». (16+)
23.10 Т/с «ВЕЛИКОЛЕПНАЯ ПЯТЕРКА-2». (16+)
0.00 «Известия. Итоговый выпуск»
1.10, 1.40, 2.10, 2.40, 3.05 Т/с «ДЕТЕКТИВЫ». (16+)

МАТЧ!

7.25 Футбол. «Атлетико Хуниор» (Колумбия) - «Фламенго» (Бразилия). Кубок Либертадорес. Прямая трансляция
9.25 «Команда мечты». (12+)
10.00 «Вся правда про...» (12+)
10.30 «Самые сильные». (12+)
11.00, 12.55, 15.30, 18.45, 1.25 Новости
11.05, 15.35, 18.50, 1.50, 4.40 Все на Матч!
13.00 «Олимпийский гид». (12+)
13.30 Футбол. «Шеффилд Уэнсдей» - «Манчестер Сити». Кубок Англии. 1/8 финала. (0+)
16.15 Футбол. «Ахмат» (Грозный) - «Зенит» (Санкт-Петербург). Олимп - Кубок России по футболу сезона 2019-2020. 1/4 финала. (0+)
18.15 Футбольное столетие. (12+)
19.50 Специальный обзор. (12+)
20.20 Континентальный вечер
20.50 Хоккей. КХЛ. 1/4 финала конференции «Восток». Прямая трансляция
23.25 Биатлон. Кубок мира. Спринт. Женщины. Прямая трансляция из Чехии
1.30 «Спартак» - ЦСКА. Live». (12+)
2.40 Футбол. «Наполи» - «Интер». Кубок Италии. 1/2 финала. Прямая трансляция
5.15 Водное поло. «Синтез» (Россия) - «Юг» (Хорватия). Лига чемпионов. Мужчины. (0+)

Культура

6.30, 7.00, 7.30, 10.00, 15.00, 19.30, 23.45 Новости культуры
6.35 Пешком...
7.05, 20.05 Правила жизни
7.35, 14.10, 20.45 Д/ф «Настоящая война престолов»
8.25 Легенды мирового кино
8.55 Д/с «Красивая планета»
9.10, 22.10 Т/с «РОЖДЕННАЯ ЗВЕЗДОЙ»
10.15 Наблюдатель
11.10, 1.25 XX век
12.15, 18.45, 0.45 «Игра в бисер» с Игорем Волгиным
13.00, 2.30 Д/ф «Роман в камне»
13.30 Абсолютный слух
15.10 Новости. Подробно
15.25 Д/с «Бабий век»
15.50 Моя любовь - Россия!
16.20 Д/с «Дивы»
17.40 Т/с «СЛЕДСТВИЕ ВЕДУТ ЗНАТОКИ»
19.45 Главная роль
20.30 Спокойной ночи, малыши!
21.30 Энигма
22.55 Меж двух кулис
0.05 «Кинескоп» с Петром Шепотинником

Домашний

ТВК

6.30 Д/с «Знать будущее. Жизнь после Ванги». (16+)
7.25 «По делам несовершеннолетних». (16+)
8.25 «Давай разведёмся!» (16+)
9.30 «Тест на отцовство». (16+)
11.35, 5.45 Д/с «Реальная мистика». (16+)
12.40, 4.20 Д/с «Понять. Простить». (16+)
14.35, 3.55 Д/с «Порча». (16+)
15.05 Х/ф «АРТИСТКА». (16+)
19.00 Т/с «РЕБЁНОК НА МИЛЛИОН». (16+)
23.15 Т/с «УРАВНЕНИЕ ЛЮБВИ». (16+)
1.20 Т/с «БРАК ПО ЗАВЕЩАНИЮ. ТАНЦЫ НА УГЛЯХ». (16+)

РЕН ТВ

7 КАНАЛ

5.00, 4.20 «Военная тайна» с Игорем Прокопенко. (16+)
6.00, 9.00 «Документальный проект». (16+)
7.00 «С бодрым утром!» (16+)
8.30, 12.30, 16.30, 19.30, 23.00 «Новости». (16+)
11.00 «Как устроен мир с Тимофеем Баженовым». (16+)
12.00, 16.00, 19.00 «Информационная программа 112». (16+)
13.00, 23.30 «Загадки человечества с Олегом Шишкиным». (16+)
14.00 «Невероятно интересные истории». (16+)
15.00 «Неизвестная история». (16+)
17.00, 3.30 «Тайны Чапман». (16+)
18.00, 2.45 «Самые шокирующие гипотезы». (16+)
20.00 Х/ф «БЕГУЩИЙ ЧЕЛОВЕК». (16+)
22.00 «Обратная сторона планеты». (16+)
0.30 Х/ф «ЗАКОН НОЧИ». (18+)

СТС

ПРИМА-ТВ

6.00, 5.50 Ералаш. (0+)
6.15 М/с «Приключения Вуди и его друзей». (0+)
6.35 М/с «Охотники на троллей». (6+)
7.00 Т/с «90-Е. ВЕСЕЛО И ГРОМКО». (16+)
8.00, 17.55 Т/с «ФИЛАТОВ». (16+)
9.05 «Уральские пельмени». (16+)
9.55 Х/ф «НАЧНИ СНАЧАЛА». (16+)
11.55 Х/ф «ФОКУС». (16+)
14.00 Т/с «ОТЕЛЬ «ЭЛЕОН». (16+)
19.00 Т/с ПРЕМЬЕРА! «ФИЛАТОВ». (16+)
20.00 Х/ф «ПРЕДЛОЖЕНИЕ». (16+)
22.15 Х/ф «ПРАКТИЧЕСКАЯ МАГИЯ». (16+)
0.20 Х/ф «СТАВКА НА ЛЮБОВЬ». (12+)
2.05 Х/ф «50 ПЕРВЫХ ПОЦЕЛУЕВ». (18+)
3.35 «Слава Богу, ты пришел!» (16+)
4.25 «6 кадров». (16+)
4.45 М/ф «Каникулы Бонифация». (0+)
5.05 М/ф «Мешок яблок». (0+)
5.25 М/ф «Приключения Мурзилки». (0+)
5.45 М/ф «Крылатый, мохнатый да масленый». (0+)

ТНТ

7.00, 7.30, 8.00, 8.30 ТНТ. Gold. (16+)
9.00 Дом-2. Lite. (16+)
10.15 Дом-2. Остров любви. (16+)
11.30 Бородина против Бузовой. (16+)
12.30 «Дом-2. Спаси свою любовь». (16+)
13.30, 14.00, 14.30 Т/с «РЕАЛЬНЫЕ ПАЦАНЫ». (16+)
15.00, 15.30, 16.00, 16.30, 17.00, 17.30 Т/с «УНИВЕР». (16+)
18.00 Однажды в России. (16+)
19.00, 20.00 Т/с «ПОЛИЦЕЙСКИЙ С РУБЛЕВКИ». (16+)
21.00 Студия Союз. (16+)
22.00 Т/с «ДОМАШНИЙ АРЕСТ». (16+)
23.50 Дом-2. Город любви. (16+)
0.55 Дом-2. После заката. (16+)
1.50 Х/ф «НИЧЕГО СЕБЕ ПОЕЗДОЧКА-2: СМЕРТЬ ВПЕРЕДИ». (16+)
3.10 ТНТ-Club. (16+)
3.15, 4.10 «Stand Up». (16+)
5.05 «Открытый микрофон». (16+)
6.00, 6.30 ТНТ. Best. (16+)

НТВ

АФОНТОВО-22

5.15, 3.45 Т/с «ПСЕВДОНИМ «АЛБАНЕЦ». (16+)
6.00 Утро. Самое лучшее. (16+)
8.00, 10.00, 13.00, 16.00, 19.00, 0.00 Сегодня
8.20 Т/с «МОСКВА. ТРИ ВОКЗАЛА». (16+)
9.20, 10.20, 0.40 Т/с «МОРСКИЕ ДЬЯВОЛЫ». (16+)
13.25 Обзор. Чрезвычайное происшествие
14.00 Место встречи. (16+)
16.25 Следствие вели... (16+)
17.10 ДНК. (16+)
18.10, 19.40 Т/с «ПЁС». (16+)
21.00 Т/с «НЕВСКИЙ. ТЕНЬ АРХИТЕКТОРА». (16+)
23.10 Основано на реальных событиях. (16+)
0.10 Захар Прилепин. Уроки русского. (12+)
3.05 Д/с «Тайны любви». (16+)

ТВ 3

6.00, 5.45 М/ф «Мультфильмы». (0+)
9.20, 9.55, 10.30, 17.30, 18.00 Д/с «Слепая». (16+)
11.00, 11.30, 16.00, 16.30 Гадалка. (16+)
12.00, 13.00, 14.00 Не ври мне. (12+)
15.00 Мистические истории. Начало. (16+)
17.00 Д/с «Очевидцы». (16+)
18.30, 19.30 Т/с «СЛЕДСТВИЕ ПО ТЕЛУ». (16+)
20.30, 21.15, 22.10 Т/с «КАСЛ». (12+)
23.00 Х/ф «БАГРОВЫЕ РЕКИ: ПЕСНИ ТЬМЫ». (16+)
1.15, 2.00, 2.45, 3.30, 4.15, 5.00 Т/с «ПЯТАЯ СТРАЖА. СХВАТКА». (16+)

ДОМ КИНО 2

6.30 Х/ф «ОБЫКНОВЕННЫЙ ЧЕЛОВЕК». (12+)
8.00 Х/ф «НЕОКОНЧЕННАЯ ПЬЕСА ДЛЯ МЕХАНИЧЕСКОГО ПИАНИНО». (12+)
9.50 Х/ф «ВЗРОСЛЫЕ ДЕТИ». (6+)
11.20 Т/с «СВАТЫ». (16+)
15.00, 2.00 Т/с «ДЕТЕКТИВЫ». (16+)
17.45 Х/ф «РОДНЯ». (12+)
19.35 Х/ф «ИНТЕРДЕВОЧКА». (16+)
22.20 Х/ф «ВОЗВРАЩЕНИЕ «СВЯТОГО ЛУКИ». (12+)
0.10 Х/ф «ОПЕРАЦИЯ «Ы» И ДРУГИЕ ПРИКЛЮЧЕНИЯ ШУРИКА». (6+)
4.30 Х/ф «ОПАСНО ДЛЯ ЖИЗНИ!» (12+)

Звезда

6.00 «Сегодня утром». (12+)
8.00, 13.00, 21.15 Новости дня
8.35 Т/с «ОФИЦЕРСКИЕ ЖЕНЫ». (16+)
12.40, 13.20, 14.05 Х/ф «ПОБЕГ». (16+)
14.00, 18.00 Военные новости
15.50 Д/с «Титаник». (12+)
18.10 Д/с «Хроника Победы». (12+)
18.30 «Специальный репортаж». (12+)
18.55 Д/с «Охотники за нацистами». (16+)
19.40 «Легенды космоса». (6+)
20.25 «Код доступа». (12+)
21.30 «Открытый эфир». (12+)
23.05 «Между тем» с Наталией Метлиной. (12+)
23.40 Х/ф «ДЕНЬ СВАДЬБЫ ПРИДЕТСЯ УТОЧНИТЬ». (12+)
1.30 Х/ф «СОЛОМЕННАЯ ШЛЯПКА». (0+)
3.35 Х/ф «ПОДКИДЫШ». (0+)

ТЕЛЕКАНАЛ «Ю»

5.40 «Папа попал». (12+)
9.00 «Беременна в 16». (16+)
10.05, 20.45 «Мастершеф». (16+)
15.20 Моя свекровь - монстр. (16+)
17.30 Дорогая, я забил. (12+)
0.15 Т/с «МЫСЛИТЬ КАК ПРЕСТУПНИК». (16+)
2.50 «Я стесняюсь своего тела». (16+)
4.10 «Europa plus чарт». (16+)

Карусель

5.00 «Ранние пташки». (0+)
6.55, 7.30 «Чик-зарядка». (0+)
7.00 «С добрым утром, малыши!» (0+)
7.35 М/с «Маджики». (0+)
8.05 М/с «Бинг». (0+)
8.40 М/с «Турбозавры». (0+)
9.20 «Букабу». (0+)
9.40 М/с «Союзмультфильм» представляет: «Простоквашино». (0+)
10.25 М/с «Роботы-поезда». (0+)
11.00 М/с «Робокар Поли и его друзья». (0+)
11.35 М/с «Аркадий Паровозов спешит на помощь!» (0+)
11.40 М/с «Оранжевая корова». (0+)
12.15 М/с «Гормити». (6+)
12.40 М/с «Трансформеры. Боты-спасатели. Академия». (0+)
13.05 М/с «Трансформеры. Кибервселенная». (6+)
13.25 М/с «Смешарики. Новые приключения». (0+)
14.00 «Навигатор. Новости». (0+)
14.10 М/с «Смурфики». (0+)
14.35 «Как устроен город». (0+)
14.40 М/с «Маша и Медведь». (0+)
15.40 «Всё, что вы хотели знать, но боялись спросить». (6+)
16.05 М/с «Бурёнка Даша». (0+)
16.10 М/с «Приключения Барби в доме мечты». (0+)
16.30 М/с «Лео и Тиг». (0+)
17.20 М/с «Пластилинки». (0+)
17.25 М/с «Три кота». (0+)
18.20 М/с «Дружба - это чудо». (0+)
18.45 М/с «Щенячий патруль». (0+)
19.10 М/с «44 котёнка». (0+)
19.35 М/с «Ми-Ми-Мишки». (0+)
20.25 М/с «Истории Сильваниан Фэмилис». (0+)
20.30 «Спокойной ночи, малыши!» (0+)
20.45 М/с «Лунтик и его друзья». (0+)
22.00 М/с «Эволюция Черепашек-ниндзя». (6+)
22.25 М/с «Фьюжн Макс». (6+)

ВНИМАНИЕ! ТЕЛЕКОМПАНИИ МОГУТ ВНОСИТЬ ИЗМЕНЕНИЯ В СЕТКУ ВЕЩАНИЯ.

ПЯТНИЦА, 6 МАРТА

Первый

5.00, 9.15 Телеканал «Доброе утро»
9.00, 12.00, 15.00 Новости
9.50 Модный приговор. (6+)
10.50 Жить здорово! (16+)
12.10 Время покажет. (16+)
15.10 Давай поженимся! (16+)
16.00, 2.45 Мужское / Женское. (16+)
18.00 Вечерние новости (с субтитрами)
18.35 «Человек и закон» с Алексеем Пимановым. (16+)
19.40 Поле чудес. (16+)
21.00 Время
21.30 «Голос. Дети». Новый сезон. (0+)
23.20 Вечерний Ургант. (16+)
0.15 Д/ф Премьера. «Маноло Бланик: Мальчик, который придумал туфли для ящериц». (18+)
1.50 На самом деле. (16+)
3.30 Про любовь. (16+)
4.15 Наедине со всеми. (16+)

Россия

5.00, 9.25 Утро России
9.00, 11.00, 14.00, 20.00 Вести
9.55 О самом главном. (12+)
11.25, 14.25, 17.00, 20.45 Вести. Местное время
11.45 Судьба человека с Борисом Корчевниковым. (12+)
12.50, 17.25 «60 минут». (12+)
14.45 Т/с «ТАЙНЫ СЛЕДСТВИЯ». (12+)
18.30 Андрей Малахов. Прямой эфир. (16+)
21.00 Елена Степаненко приглашает. «Ирония весны». Большой юмористический концерт. (16+)
23.20 Х/ф «СЧАСТЛИВАЯ ЖИЗНЬ КСЕНИИ». (12+)
3.50 Т/с «СВАТЫ». (12+)

ТВЦ

СПЕКТР-ТВ

6.00 «Настроение»
8.10 Д/ф «Нина Ургант. Сказка для бабушки». (12+)
9.00, 11.50 Х/ф «ВЕРНИСЬ В СОРРЕНТО». (12+)
11.30, 14.30, 17.50 События
13.00 Он и Она. (16+)
14.50 Город новостей
15.10 Женщины способны на всё. (12+)
16.15, 18.20 Х/ф «СЖИГАЯ ЗА СОБОЙ МОСТЫ». (12+)
20.00 Х/ф «МОСКОВСКИЕ ТАЙНЫ. ТРИНАДЦАТОЕ КОЛЕНО». (12+)
22.00, 2.30 «В центре событий» с Анной Прохоровой. (16+)
23.10 Д/ф «Станислав Садальский. Одинокий шут». (12+)
0.00 Х/ф «ФАНТОМАС РАЗБУШЕВАЛСЯ». (12+)
1.45 Д/ф «Актёрские драмы. Высокие, высокие отношения!» (12+)
3.30 Петровка, 38. (16+)
3.45 Х/ф «РЕБЁНОК К НОЯБРЮ». (12+)
5.15 Д/ф «Лариса Лужина. За все надо платить...» (12+)

Че

КАНАЛ 12

6.00, 0.45 Т/с «БЕЛЫЕ ВОЛКИ-2». (16+)
8.00 «Дорожные войны». (16+)
9.30, 11.30 «Дорожные войны 2.0». (16+)
10.00 «Дорожные войны. Лучшее». (16+)
12.00 Т/с «МЕЧ». (16+)
14.00 Х/ф «СМЕРТЕЛЬНАЯ БИТВА». (16+)
16.00 Х/ф «СМЕРТЕЛЬНАЯ БИТВА-2. УНИЧТОЖЕНИЕ». (16+)
18.00, 22.45 Х/ф «300 СПАРТАНЦЕВ: РАСЦВЕТ ИМПЕРИИ». (16+)
19.45 Х/ф «БЕЗ ЛИЦА». (16+)
2.40 Х/ф «ДЖОННИ Д.» (16+)
4.45 «Улетное видео». (16+)

ЕНИСЕЙ

6.00 «Утро на Енисее». (12+)
9.00, 17.30 Т/с «ТЕМНЫЙ МИР: РАВНОВЕСИЕ». (12+)
10.00, 16.30, 18.30, 20.50, 23.30 Новости. (16+)
10.30, 12.10, 14.00 «Наша культура». (12+)
10.45 Т/с «КОЛЫБЕЛЬ НАД БЕЗДНОЙ». (16+)
11.45, 17.25, 21.20 «Полезная программа». (16+)
11.50, 16.10 Д/с «Вне зоны». (16+)
12.25, 19.50 «Модные советы». (12+)
12.30, 2.35 Д/с «На пределе». (12+)
13.00, 3.15 «Зверская работа». (12+)
14.15, 0.35 Т/с «СЕМЕЙНЫЙ БИЗНЕС». (16+)
15.15 Т/с «МУЖЧИНЫ НЕ ПЛАЧУТ». (16+)
16.25, 19.45, 0.30, 5.55 «Давайте пробовать». (16+)
16.45, 0.15 Новости районов. (16+)
17.00 М/ф «Мультфильмы». (6+)
19.00 Матч Плей-офф Чемпионата России по хоккею с мячом. 1/4 финала. ХК «Енисей». Прямая трансляция
19.55 Матч Плей-офф Чемпионата России по хоккею с мячом. 1/4 финала. ХК «Енисей»
21.25, 0.00 «Интервью». (12+)
21.40, 4.05 Х/ф «ПРИНЦЕССА СПЕЦИЙ». (12+)
1.25, 5.40 «Что и как». (12+)
1.40 Т/с «ЗАКРЫТАЯ ШКОЛА». (16+)

5 КАНАЛ

РАЗВИТИЕ

5.00, 9.00, 13.00 «Известия»
5.20 Т/с «ДИКИЙ». (16+)
5.35, 6.20, 7.10, 8.10 Т/с «ДИКИЙ-2». (16+)
9.25 Д/с «Моя правда». (16+)
10.30, 11.30, 12.30, 13.25, 14.00, 15.00, 16.00, 17.00, 18.00 Т/с «ГЕТЕРЫ МАЙОРА СОКОЛОВА». (16+)
19.00, 19.55, 20.40, 21.25, 22.10, 23.00, 0.45 Т/с «СЛЕД». (16+)
23.45 Светская хроника. (16+)
1.30, 2.10, 2.35, 2.55, 3.20, 3.45, 4.15, 4.45 Т/с «ДЕТЕКТИВЫ». (16+)

МАТЧ!

6.25 «Олимпийский гид». (12+)
6.55 Футбол. «Бинасьональ» (Перу) - «Сан-Паулу» (Бразилия). Кубок Либертадорес. Прямая трансляция
8.55 Профессиональный бокс. Б. Фостер - Л. Рейд. Трансляция из Великобритании. (16+)
10.00 «Вся правда про...» (12+)
10.30 «Самые сильные». (12+)
11.00, 12.30, 14.15, 16.20, 18.25, 22.35, 2.20 Новости
11.05, 18.30, 22.40, 2.25 Все на Матч!
12.35 Биатлон. Кубок мира. Спринт. Женщины. Трансляция из Чехии. (0+)
14.20 Баскетбол. «Панатинаикос» (Греция) - ЦСКА (Россия). Евролига. Мужчины. (0+)
16.25 Футбол. «Дерби Каунти» - «Манчестер Юнайтед». Кубок Англии. 1/8 финала. (0+)
19.05 Футбол. «Гранада» - «Атлетик». Кубок Испании. 1/2 финала. (0+)
21.05 Все на футбол! Афиша. (12+)
22.05 «Жизнь после спорта». (12+)
23.10 Биатлон. Кубок мира. Спринт. Мужчины. Прямая трансляция из Чехии
1.15 Английский акцент
2.00 «Точная ставка». (16+)
2.55 Футбол. «Алавес» - «Валенсия». Чемпионат Испании. Прямая трансляция
4.55 Смешанные единоборства. Б. Примус - К. Бунгард. Bellator. Трансляция из Ирландии. (16+)

Культура

6.30, 7.00, 7.30, 10.00, 15.00, 19.30, 23.00 Новости культуры
6.35 Пешком...
7.05 Правила жизни
7.35, 14.10 Д/ф «Настоящая война престолов»
8.25 Легенды мирового кино
8.55, 16.25 Д/с «Красивая планета»
9.10 Т/с «РОЖДЕННАЯ ЗВЕЗДОЙ»
10.20 Шедевры старого кино
11.55 Открытая книга
12.20 Черные дыры. Белые пятна
13.00 Д/ф «Роман в камне»
13.30 Д/ф «Константин Сергеев. Уроки жизни»
15.10 Письма из провинции
15.40 Энигма
16.40 Д/с «Дивы»
17.25 Д/с «Забытое ремесло»
17.40 Т/с «СЛЕДСТВИЕ ВЕДУТ ЗНАТОКИ»
18.45 Царская ложа
19.45, 1.45 Д/с «Искатели»
20.30 Линия жизни
21.25 Х/ф «БАБЬЕ ЦАРСТВО»
23.20 «2 Верник 2»
0.05 Х/ф «ХИТ». (16+)
2.30 М/ф «Брак». «Прежде мы были птицами»

Домашний

ТВК

6.30 Д/с «Знать будущее. Жизнь после Ванги». (16+)
7.15, 5.30 «По делам несовершеннолетних». (16+)
8.15, 4.40 «Давай разведёмся!» (16+)
9.20 «Тест на отцовство». (16+)
11.20 Д/с «Реальная мистика». (16+)
12.25, 3.40 Д/с «Понять. Простить». (16+)
14.20, 3.15 Д/с «Порча». (16+)
14.50 Т/с «РЕБЁНОК НА МИЛЛИОН». (16+)
19.00 Х/ф «СТАНДАРТЫ КРАСОТЫ». (16+)
23.25 «Про здоровье». (16+)
23.40 Х/ф «ВОЗМЕЗДИЕ». (16+)
6.20 «6 кадров». (16+)

РЕН ТВ

7 КАНАЛ

5.00 «Военная тайна» с Игорем Прокопенко. (16+)
6.00, 9.00, 15.00 «Документальный проект». (16+)
7.00 «С бодрым утром!» (16+)
8.30, 12.30, 16.30, 19.30 «Новости». (16+)
11.00 «Как устроен мир с Тимофеем Баженовым». (16+)
12.00, 16.00, 19.00 «Информационная программа 112». (16+)
13.00 «Загадки человечества с Олегом Шишкиным». (16+)
14.00, 4.20 «Невероятно интересные истории». (16+)
17.00 «Тайны Чапман». (16+)
18.00 «Самые шокирующие гипотезы». (16+)
20.00, 21.00 Документальный спецпроект. (16+)
23.00 Х/ф «СУДЬЯ ДРЕДД 3D». (18+)
1.00 Х/ф «РЕПЛИКАНТ». (16+)
2.40 Х/ф «СЧАСТЛИВОЕ ЧИСЛО СЛЕВИНА». (16+)

СТС

ПРИМА-ТВ

6.00, 5.50 Ералаш. (0+)
6.15 М/с «Приключения Вуди и его друзей». (0+)
6.35 М/с «Охотники на троллей». (6+)
7.00 Т/с «90-Е. ВЕСЕЛО И ГРОМКО». (16+)
8.00 Т/с «ФИЛАТОВ». (16+)
9.05 Х/ф «ПРАКТИЧЕСКАЯ МАГИЯ». (16+)
11.05 Х/ф «ПРЕДЛОЖЕНИЕ». (16+)
13.15 «Шоу «Уральских пельменей». (16+)
21.00 Х/ф «СТАЖЁР». (16+)
23.30 Д/ф «Лёд-2». Фильм о фильме» (16+)
0.00 Х/ф «ЕСЛИ СВЕКРОВЬ - МОНСТР». (16+)
1.55 Х/ф «БЛОНДИНКА В ЗАКОНЕ». (0+)
3.30 «Слава Богу, ты пришел!» (16+)
4.15 «6 кадров». (16+)
4.45 М/ф «Ну, погоди!» (0+)

ТНТ

7.00, 7.30, 8.00, 8.30 ТНТ. Gold. (16+)
9.00 Дом-2. Lite. (16+)
10.15 Дом-2. Остров любви. (16+)
11.30 Бородина против Бузовой. (16+)
12.30 «Дом-2. Спаси свою любовь». (16+)
13.30, 14.00, 14.30 Т/с «РЕАЛЬНЫЕ ПАЦАНЫ». (16+)
15.00, 15.30, 16.00, 16.30, 17.00, 17.30 Т/с «УНИВЕР». (16+)
18.00, 19.00 Однажды в России. (16+)
20.00, 20.30 Нам надо серьезно поговорить. (16+)
21.00 Комеди Клаб. (16+)
22.00 Comedy Баттл. (16+)
23.00 Дом-2. Город любви. (16+)
0.05 Дом-2. После заката. (16+)
1.05 «Такое кино!» (16+)
1.35 Х/ф «ВОСТОК». (16+)
3.25 Х/ф «ТОНКАЯ КРАСНАЯ ЛИНИЯ». (16+)
6.05, 6.30 ТНТ. Best. (16+)

НТВ

АФОНТОВО-22

5.15 Т/с «ПСЕВДОНИМ «АЛБАНЕЦ». (16+)
6.00 Утро. Самое лучшее. (16+)
8.00, 10.00, 13.00, 16.00, 19.00 Сегодня
8.20 Т/с «МОСКВА. ТРИ ВОКЗАЛА». (16+)
9.20, 10.20, 2.55 Т/с «МОРСКИЕ ДЬЯВОЛЫ». (16+)
13.25 Обзор. Чрезвычайное происшествие
14.00 Место встречи. (16+)
16.25 Следствие вели... (16+)
17.15 Жди меня. (12+)
18.10, 19.40 Т/с «ПЁС». (16+)
21.00 Т/с «НЕВСКИЙ. ТЕНЬ АРХИТЕКТОРА». (16+)
23.15 Квартирник НТВ у Маргулиса. (16+)
0.30 Х/ф «ПОСЛЕДНИЙ ГЕРОЙ». (16+)
2.05 Квартирный вопрос. (0+)

ТВ 3

6.00 М/ф «Мультфильмы». (0+)
9.20, 9.55, 10.30, 17.30, 18.00, 18.30, 19.00 Д/с «Слепая». (16+)
11.00, 16.00, 16.30 Гадалка. (16+)
11.30 Новый день. (12+)
12.00, 13.00, 14.00 Не ври мне. (12+)
15.00 Мистические истории. Начало. (16+)
17.00 Д/с «Очевидцы». (16+)
19.30 Х/ф «БРАТЬЯ ГРИММ». (12+)
22.00 Х/ф «КРАСАВИЦА И ЧУДОВИЩЕ». (12+)
0.15 Х/ф «ДОЧЬ КОЛДУНЬИ». (12+)
2.15 Х/ф «РЕИНКАРНАЦИЯ». (18+)
4.15, 4.45, 5.00, 5.30 Психосоматика. (16+)

ДОМ КИНО

6.10 Х/ф «ЧАСТНЫЙ ДЕТЕКТИВ, ИЛИ ОПЕРАЦИЯ «КООПЕРАЦИЯ». (12+)
7.45 Х/ф «УРОК ЖИЗНИ». (12+)
9.40 Х/ф «ОПЕКУН». (12+)
11.20 Т/с «СВАТЫ». (16+)
15.00, 2.00 Т/с «ДЕТЕКТИВЫ». (16+)
17.35 Х/ф «МИМИНО». (12+)
19.20 Х/ф «СПОРТЛОТО-82». (6+)
21.05 Х/ф «ГДЕ НАХОДИТСЯ НОФЕЛЕТ?» (12+)
22.35 Х/ф «ДАЙТЕ ЖАЛОБНУЮ КНИГУ». (6+)
0.20 Х/ф «ИВАН ВАСИЛЬЕВИЧ МЕНЯЕТ ПРОФЕССИЮ». (6+)
4.30 Х/ф «МУЖИКИ!..» (6+)

Звезда

5.00 Х/ф «ПОБЕГ». (16+)
7.40, 8.20 Х/ф «ПРИЕЗЖАЯ». (12+)
8.00, 13.00, 21.15 Новости дня
10.20 Х/ф «ВЫЙТИ ЗАМУЖ ЗА КАПИТАНА». (0+)
12.20, 13.20, 14.05 Х/ф «ВОКЗАЛ ДЛЯ ДВОИХ». (6+)
14.00, 18.00 Военные новости
16.05, 18.05, 21.30 Т/с «ГОСУДАРСТВЕННАЯ ГРАНИЦА». (12+)
23.10 «Десять фотографий». (6+)
0.00 Х/ф «ДАЙТЕ ЖАЛОБНУЮ КНИГУ». (0+)
1.45 Х/ф «ДОБРОВОЛЬЦЫ». (0+)
3.15 Х/ф «СОЛОМЕННАЯ ШЛЯПКА». (0+)
5.20 Д/ф «Западная Сахара. Несуществующая страна». (12+)

ТЕЛЕКАНАЛ «Ю»

5.00, 4.25 «Папа попал». (12+)
9.15 «Беременна в 16». (16+)
10.15, 20.40 «Мастершеф». (16+)
15.20 Моя свекровь - монстр. (16+)
17.30 «Измены». (16+)
1.25 Т/с «МЫСЛИТЬ КАК ПРЕСТУПНИК». (16+)
3.05 «Я стесняюсь своего тела». (16+)

Карусель

5.00 «Ранние пташки». (0+)
6.55, 7.30 «Чик-зарядка». (0+)
7.00 «С добрым утром, малыши!» (0+)
7.35 М/с «Маджики». (0+)
8.05 М/с «Бинг». (0+)
8.40 М/с «Турбозавры». (0+)
9.20 «ТриО!» (0+)
9.40 М/с «Союзмультфильм» представляет: «Простоквашино». (0+)
10.25 М/с «Роботы-поезда». (0+)
11.00 М/с «Робокар Поли и его друзья». (0+)
11.35 М/с «Аркадий Паровозов спешит на помощь!» (0+)
11.40 М/с «Оранжевая корова». (0+)
12.15 М/с «Гормити». (6+)
12.40 М/с «Трансформеры. Боты-спасатели. Академия». (0+)
13.05 М/с «Трансформеры. Кибервселенная». (6+)
13.25 М/с «Смешарики. Новые приключения». (0+)
14.00 «Навигатор. У нас гости!» (0+)
14.10 М/с «Смурфики». (0+)
14.35 «Как устроен город». (0+)
14.40 М/с «Маша и Медведь». (0+)
15.40 «Вкусняшки шоу». (0+)
16.00 М/с «Бурёнка Даша». (0+)
16.10 М/с «Клуб Винкс». (6+)
16.30 М/с «Лео и Тиг». (0+)
17.20 М/с «Пластилинки». (0+)
17.25 М/с «Три кота». (0+)
18.20 М/с «Дружба - это чудо». (0+)
18.45 М/с «Щенячий патруль». (0+)
19.10 М/с «44 котёнка». (0+)
19.35 М/с «Ми-Ми-Мишки». (0+)
20.25 М/с «Истории Сильваниан Фэмилис». (0+)
20.30 «Спокойной ночи, малыши!» (0+)
20.45 М/с «Смешарики. Пин-код». (6+)
22.25 М/с «Дикие Скричеры!» (6+)
22.50 М/с «Губка Боб Квадратные штаны». (6+)
23.35 М/с «Отряд джунглей спешит на помощь». (6+)

ВНИМАНИЕ! ТЕЛЕКОМПАНИИ МОГУТ ВНОСИТЬ ИЗМЕНЕНИЯ В СЕТКУ ВЕЩАНИЯ.

Первый

6.00 Телеканал «Доброе утро. Суббота»
9.00 Умницы и умники. (12+)
9.45 Слово пастыря. (0+)
10.00, 12.00 Новости
10.15 «Честное слово» с Юрием Николаевым. (12+)
11.00, 12.15 Видели видео? (6+)
13.30 Д/с «Теория заговора». (16+)
14.20 Х/ф «ТРИ ПЛЮС ДВА». (0+)
16.15 «Кто хочет стать миллионером?» с Дмитрием Дибровым. (12+)
17.50 Сегодня вечером. (16+)
21.00 Время
21.20 «Клуб Веселых и Находчивых». Высшая лига. (16+)
23.20 Большая игра. (16+)
0.30 Х/ф «ВОССТАНИЕ ПЛАНЕТЫ ОБЕЗЬЯН». (16+)
2.15 На самом деле. (16+)
3.10 Про любовь. (16+)
3.55 Наедине со всеми. (16+)

Россия

5.00 Утро России. Суббота
8.00 Вести. Местное время
8.20 Местное время. Суббота
8.35 По секрету всему свету
9.30 Пятеро на одного
10.20 Сто к одному
11.10 Смеяться разрешается
13.40 Х/ф «КЛУБ ОБМАНУТЫХ ЖЁН». (12+)
18.00 Привет, Андрей! (12+)
20.00 Вести в субботу
20.40 Х/ф «СЛУЖЕБНЫЙ РОМАН». (0+)
23.55 Х/ф «ПРОЩЕ ПАРЕНОЙ РЕПЫ». (12+)
3.25 Х/ф «С ПРИВЕТОМ, КОЗАНОСТРА». (12+)

ТВЦ

СПЕКТР-ТВ

5.55 Х/ф «ДОБРОЕ УТРО». (12+)
7.40 Православная энциклопедия. (6+)
8.10 Х/ф «МОСКОВСКИЙ РОМАНС». (12+)
10.10, 11.45 Х/ф «ВЫСОТА». (12+)
11.30, 14.30, 22.20 События
12.20 Х/ф «ПОРТРЕТ ВТОРОЙ ЖЕНЫ». (12+)
14.45 Т/с «ШАХМАТНАЯ КОРОЛЕВА». (12+)
18.40 Х/ф «ОКНА НА БУЛЬВАР». (12+)
22.35 Д/ф «Муслим Магомаев. Последний концерт». (12+)
23.30 Д/ф «Кабачок» эпохи застоя». (12+)
0.15 Д/ф «Приключения советских донжуанов». (12+)
1.00 Х/ф «ДЕЛО № 306». (12+)
2.20 Х/ф «ВЕРНИСЬ В СОРРЕНТО». (12+)
5.15 Петровка, 38. (16+)
5.30 Д/ф «Людмила Хитяева. Командую парадом я!» (12+)

Че

КАНАЛ 12

6.00, 19.00 «Улетное видео». (16+)
6.20 «Особенности национальной работы». (16+)
8.00 Т/с «ВОРОНИНЫ». (16+)
23.00, 23.30 «+100500». (18+)
0.00 Т/с «В ПОИСКАХ КАПИТАНА ГРАНТА». (0+)

ЕНИСЕЙ

6.00 Д/с «История жизни». (12+)
7.00, 16.30 Новости. (16+)
7.30 М/ф «Мультфильмы». (6+)
9.00 «Утро на Енисее». (12+)
11.00 «Проводник». (16+)
11.55, 20.25 «Модные советы». (12+)
12.00, 20.45 «Что и как». (12+)
12.15 Д/с «НЕпростые вещи». (12+)
12.45 Х/ф «4:0 В ПОЛЬЗУ ТАНЕЧКИ». (0+)
14.40, 5.55 «Давайте пробовать». (16+)
14.45 Д/ф «Валерия. Не бойся быть счастливой». (12+)
15.40, 23.45 «Полезная программа». (16+)
15.45, 20.30 «Наша культура». (12+)
16.00 «Euromaxx: Окно в Европу». (16+)
16.45, 23.50, 5.35 «О хлебе насущном». (16+)
17.05 Концерт «Москва, весна, цветы и ты». (12+)
18.45 «Законодательная власть». (16+)
19.00 «Есть мнение». (16+)
19.30 «ЕХперименты». (12+)
21.00, 3.30 Х/ф «КОКО ДО ШАНЕЛЬ». (16+)
23.30 Д/с «Вне зоны». (16+)
0.15 Т/с «ЗАКРЫТАЯ ШКОЛА». (16+)

5 КАНАЛ

РАЗВИТИЕ

5.00, 5.20, 5.50, 6.15, 6.45, 7.20, 7.55, 8.30 Т/с «ДЕТЕКТИВЫ». (16+)
9.10 Д/с «Моя правда». (16+)
10.10, 11.00, 11.50, 12.40, 13.25, 14.20, 15.05, 15.55, 16.35, 17.25, 18.15, 19.00, 20.00, 20.50, 21.35, 22.25, 23.10 Т/с «СЛЕД». (16+)
0.00 Известия. Главное
0.55, 1.55, 2.40, 3.25, 4.10, 4.50 Т/с «АННА ГЕРМАН». (12+)

МАТЧ!

6.55 Баскетбол. «Зенит» (Россия) - «Жальгирис» (Литва). Евролига. Мужчины. (0+)
8.55 Дзюдо. Гран-при. Трансляция из Марокко. (0+)
10.00 Баскетбол. «Химки» (Россия) - «Фенербахче» (Турция). Евролига. Мужчины. (0+)
12.00, 16.55, 19.00, 21.55, 2.25 Все на Матч!
12.30 Биатлон. Кубок мира. Спринт. Мужчины. Трансляция из Чехии. (0+)
14.10, 14.50, 18.55, 21.50 Новости
14.20 Все на футбол! Афиша. (12+)
14.55 Мини-футбол. «Тюмень» - «Норильский Никель» (Норильск). Париматч - Чемпионат России. Прямая трансляция
17.25 Смешанные единоборства. А. Оспанов - Р. Мирзаев. Ш. Шахбулатов - Д. Де Альмейда. ACA 105. Трансляция из Казахстана. (16+)
19.40 Биатлон. Кубок мира. Эстафета. Женщины. Прямая трансляция из Чехии
22.40 Биатлон. Кубок мира. Эстафета. Мужчины. Прямая трансляция из Чехии
0.35 Футбол. «Барселона» - «Реал Сосьедад». Чемпионат Испании. Прямая трансляция
2.55 Футбол. «Хетафе» - «Сельта». Чемпионат Испании.
4.55 Регби. Россия - Румыния. Чемпионат Европы. Мужчины. Трансляция из Краснодара. (0+)

Культура

6.30 М/ф «Мультфильмы»
7.40 Х/ф «БЛИЗНЕЦЫ»
9.00 Обыкновенный концерт с Эдуардом Эфировым
9.30, 0.15 Телескоп
9.55 Д/с «Русская Атлантида»
10.25 Х/ф «БАБЬЕ ЦАРСТВО»
12.00, 0.45 Д/ф «Малыши в дикой природе: первый год на земле»
12.50 Х/ф «УКРАЛИ ЗЕБРУ»
14.00 Большие и маленькие
15.45 Д/ф «Еда по-советски»
16.40 «Песня не прощается...». Избранные страницы «Песни года»
18.35 Х/ф «ИСПЫТАНИЕ ВЕРНОСТИ»
20.25 Д/ф «Ален Делон. Портрет незнакомца»
21.20 Х/ф «КРИСТИНА»
23.00 Клуб 37
1.35 Х/ф «СЧАСТЛИВЫЙ РЕЙС»
2.50 М/ф «Конфликт»

Домашний

ТВК

6.30 «6 кадров». (16+)
7.10, 2.20 Х/ф «ЛЮБОВНИЦА». (16+)
10.35 Т/с «ЧУЖАЯ ДОЧЬ». (16+)
19.00 Т/с «ВЕЛИКОЛЕПНЫЙ ВЕК». (16+)
23.45 Х/ф «ДЕВОЧКА». (16+)
4.55 Д/с «Знать будущее. Жизнь после Ванги». (16+)

РЕН ТВ

7 КАНАЛ

5.00 «Невероятно интересные истории». (16+)
7.40 М/ф «Большое путешествие». (6+)
9.15 «Минтранс». (16+)
10.15 «Самая полезная программа». (16+)
11.15 «Военная тайна» с Игорем Прокопенко. (16+)
15.20 Засекреченные списки. (16+)
17.20 Х/ф «ВЕЛИКОЛЕПНАЯ СЕМЁРКА». (16+)
20.00 Х/ф «ДЖАНГО ОСВОБОЖДЕННЫЙ». (16+)
23.15 Х/ф «ОМЕРЗИТЕЛЬНАЯ ВОСЬМЁРКА». (18+)
2.20 Х/ф «БЕССЛАВНЫЕ УБЛЮДКИ». (16+)
4.45 «Тайны Чапман». (16+)

СТС

ПРИМА-ТВ

6.00 «Ералаш. (0+)
6.25 М/с «Приключения Вуди и его друзей». (0+)
6.45 М/с «Приключения Кота в сапогах». (6+)
7.10 М/с «Тролли. Праздник продолжается!» (6+)
7.35 М/с «Три кота». (0+)
8.00 М/с «Том и Джерри». (0+)
8.20 «Шоу «Уральских пельменей». (16+)
9.00 «ПроСТО кухня». (12+)
10.00 Х/ф «ЕСЛИ СВЕКРОВЬ - МОНСТР». (16+)
12.00 Х/ф «БЛОНДИНКА В ЗАКОНЕ». (0+)
14.00 Х/ф «БЛОНДИНКА В ЗАКОНЕ-2». (12+)
15.55 Х/ф «СТАЖЁР». (16+)
18.25 Х/ф «ЧЕГО ХОТЯТ ЖЕНЩИНЫ?» (16+)
21.00 Х/ф «ТИТАНИК». (12+)
0.55 Х/ф «ДНЕВНИК ПАМЯТИ». (16+)
3.05 М/ф «Приключения мистера Пибоди и Шермана». (0+)
4.25 «6 кадров». (16+)
4.45 М/ф «Ну, погоди!» (0+)
5.50 Ералаш. (0+)

ТНТ

7.00, 1.05 ТНТ Music. (16+)
7.30, 8.00, 8.30 ТНТ. Gold. (16+)
9.00, 9.30, 10.00, 10.30 Т/с «САШАТАНЯ». (16+)
11.00 «Народный ремонт». (16+)
12.00, 12.30, 13.00, 13.30, 14.00, 14.30, 15.00, 15.30, 16.00, 16.30, 17.00, 17.30, 18.00, 18.30, 19.00, 19.30 Т/с «ОЛЬГА». (16+)
20.00 Х/ф «ЗОЛОТОЕ КОЛЬЦО». (16+)
22.00 «Женский Стендап». (16+)
23.00 Дом-2. Город любви. (16+)
0.05 Дом-2. После заката. (16+)
1.30 Х/ф «МУЛЕН РУЖ». (12+)
3.25 Х/ф «СУПЕРПОЛИЦЕЙСКИЕ». (16+)
5.00, 5.50 «Открытый микрофон». (16+)
6.40 ТНТ. Best. (16+)

НТВ

АФОНТОВО-22

5.15 Х/ф «БЛАГОСЛОВИТЕ ЖЕНЩИНУ». (12+)
7.25 Смотр. (0+)
8.00, 10.00, 16.00 Сегодня
8.20 Готовим с Алексеем Зиминым. (0+)
8.45 Доктор Свет. (16+)
9.25 Едим дома. (0+)
10.20 Главная дорога. (16+)
11.00 «Живая еда» с Сергеем Малозёмовым. (12+)
12.00 Квартирный вопрос. (0+)
13.00 НашПотребНадзор. (16+)
14.05 Поедем, поедим! (0+)
15.00 Своя игра. (0+)
16.20 Следствие вели... (16+)
17.50 Ты не поверишь! (16+)
19.00 «Центральное телевидение» с Вадимом Такменевым
20.50 Секрет на миллион. (16+)
22.45 «Международная пилорама» с Тиграном Кеосаяном. (16+)
23.30 «Все звезды для любимой». Праздничный концерт. (12+)
1.25 Дачный ответ. (0+)
2.15 Х/ф «БОГИНИ ПРАВОСУДИЯ». (16+)

ТВ 3

6.00, 9.45 М/ф «Мультфильмы». (0+)
9.30 Рисуем сказки. (0+)
11.15, 19.00 Последний герой. Зрители против звёзд. (16+)
12.30 Х/ф «НЕОБЫЧАЙНЫЕ ПРИКЛЮЧЕНИЯ АДЕЛЬ». (12+)
14.30 Х/ф «КРАСАВИЦА И ЧУДОВИЩЕ». (12+)
16.45 Х/ф «БЕЛОСНЕЖКА И ОХОТНИК-2». (16+)
20.15 Х/ф «СЕДЬМОЙ СЫН». (12+)
22.30 Х/ф «БЕОВУЛЬФ». (12+)
0.45 Х/ф «БАГРОВЫЕ РЕКИ: ПЕСНИ ТЬМЫ». (16+)
2.30, 3.00, 3.30, 4.00, 4.30, 5.00, 5.30 Охотники за привидениями. Битва за Москву. (16+)

ДОМ КИНО

2

6.20 Х/ф «ТРАКТИР НА ПЯТНИЦКОЙ». (12+)
7.45 Х/ф «АКАДЕМИК ИЗ АСКАНИИ». (12+)
9.30 Х/ф «ГАРАЖ». (12+)
11.20 Т/с «СВАТЫ». (16+)
15.00, 2.00 Т/с «ДЕТЕКТИВЫ». (16+)
17.25 Х/ф «МАЧЕХА». (6+)
19.05 Х/ф «КАРНАВАЛЬНАЯ НОЧЬ». (12+)
20.30 Х/ф «ОДИНОКИМ ПРЕДОСТАВЛЯЕТСЯ ОБЩЕЖИТИЕ». (12+)
22.10 Х/ф «НЕВЕРОЯТНЫЕ ПРИКЛЮЧЕНИЯ ИТАЛЬЯНЦЕВ В РОССИИ». (12+)
0.05 Х/ф «БРИЛЛИАНТОВАЯ РУКА». (6+)
4.25 Х/ф «БЕРЕГИСЬ АВТОМОБИЛЯ». (12+)

Звезда

5.50, 8.15 Т/с «ГОСУДАРСТВЕННАЯ ГРАНИЦА». (12+)
8.00, 13.00, 18.00 Новости дня
9.00 «Легенды музыки». (6+)
9.30 «Легенды кино». (6+)
10.15 Д/с «Загадки века с Сергеем Медведевым». (12+)
11.05 Д/с «Улика из прошлого». (16+)
11.55 «Не факт!» (6+)
12.30 «Круиз-контроль». (6+)
13.20 «Специальный репортаж». (12+)
13.40 «СССР. Знак качества» с Гариком Сукачевым». (12+)
14.30 «Морской бой». (6+)
15.30 Д/с «Оружие Победы». (6+)
16.00 Х/ф «ИГРУШКА». (0+)
18.10 «Задело!» с Николаем Петровым
18.25 Х/ф «РАЗРЕШИТЕ ТЕБЯ ПОЦЕЛОВАТЬ». (16+)
20.35 Х/ф «РАЗРЕШИТЕ ТЕБЯ ПОЦЕЛОВАТЬ... СНОВА». (16+)
22.55 Х/ф «РАЗРЕШИТЕ ТЕБЯ ПОЦЕЛОВАТЬ... НА СВАДЬБЕ». (12+)
0.50 Х/ф «РАЗРЕШИТЕ ТЕБЯ ПОЦЕЛОВАТЬ... ОТЕЦ НЕВЕСТЫ». (12+)
2.25 Х/ф «ВОКЗАЛ ДЛЯ ДВОИХ». (6+)
4.40 Х/ф «В НЕБЕ «НОЧНЫЕ ВЕДЬМЫ». (6+)

ТЕЛЕКАНАЛ «Ю»

5.00, 3.30 «Папа попал». (12+)
7.50, 20.15 «Беременна в 16». (16+)
16.00, 18.00 «Модель XL». (16+)
22.10 Х/ф «ЗАМЕРЗШАЯ ИЗ МАЙАМИ». (16+)
0.10 Т/с «МЫСЛИТЬ КАК ПРЕСТУПНИК». (16+)

Карусель

5.00 М/с «Йоко». (0+)
6.55, 7.30 «Чик-зарядка». (0+)
7.00 «С добрым утром, малыши!» (0+)
7.35 М/с «Три кота». (0+)
9.00 «Еда на ура!» (0+)
9.20 М/с «Малышарики. Танцуем и поём!» (0+)
9.25 М/с «Радужный мир Руби». (0+)
10.05 М/с «Царевны». (0+)
10.45 «ТриО!» (0+)
11.05 М/с «Рев и заводная команда». (0+)
11.40 М/с «Ангел Бэби». (0+)
12.30 «Большие праздники». (0+)
13.00 М/с «Джинглики». (0+)
14.20 «Ералаш». (6+)
15.10 М/с «Турбозавры». (0+)
16.10 М/с «Клуб Винкс». (6+)
16.35 М/с «Ми-Ми-Мишки». (0+)
18.20 М/с «Пластилинки». (0+)
18.30 М/с «Вспыш и чудо-машинки». (0+)
19.15 М/с «Деревяшки». (0+)
20.25 М/с «Истории Сильваниан Фэмилис». (0+)
20.30 «Спокойной ночи, малыши!» (0+)
20.45 М/с «Барбоскины». (0+)
22.05 М/с «Радужно-бабочково-единорожная кошка». (6+)
22.25 М/с «Дикие Скричеры!» (6+)
22.50 М/с «Инфинити Надо». (6+)
23.15 М/с «Соник Бум». (6+)
0.45 М/с «Моланг». (0+)
2.05 «Король караоке». (0+)
2.35 М/с «Энчантималс. Невероятные волшебные истории». (0+)
3.15 М/с «Всё о Рози». (0+)
4.55 «Доктор Малышкина». (0+)

ВНИМАНИЕ! ТЕЛЕКОМПАНИИ МОГУТ ВНОСИТЬ ИЗМЕНЕНИЯ В СЕТКУ ВЕЩАНИЯ.

ВОСКРЕСЕНЬЕ, 8 МАРТА

Первый

5.40, 6.10 Т/с «КОМИССАРША». (16+)
6.00, 10.00, 12.00 Новости
6.50 Х/ф «БЛОНДИНКА ЗА УГЛОМ». (0+)
8.20 Х/ф «БУДЬТЕ МОИМ МУЖЕМ». (6+)
10.10 Х/ф «ДЕВЧАТА». (0+)
12.10 Х/ф «КОРОЛЕВА БЕНЗОКОЛОНКИ». (0+)
13.40 Х/ф «ПРИХОДИТЕ ЗАВТРА...» КИНО В ЦВЕТЕ. (0+)
15.35 Премьера. «Будьте счастливы всегда!» Большой праздничный концерт в Государственном Кремлевском дворце. (12+)
17.10 Х/ф «ВЕСНА НА ЗАРЕЧНОЙ УЛИЦЕ». КИНО В ЦВЕТЕ. (12+)
19.00 Х/ф «ЛЮБОВЬ И ГОЛУБИ». (12+)
21.00 Время
21.25 Х/ф «КРАСОТКА». (16+)
23.40 Х/ф ПРЕМЬЕРА. «НАРАВНЕ С ПАРНЯМИ». (12+)
1.20 На самом деле. (16+)
2.15 Про любовь. (16+)
3.00 Наедине со всеми. (16+)

Россия

5.00 Х/ф «УКРАДИ МЕНЯ». (12+)
8.35 Когда все дома с Тимуром Кизяковым
9.30 «Устами младенца»
10.20 Сто к одному
12.00 Х/ф «СЛУЖЕБНЫЙ РОМАН». (0+)
15.30 «Петросян и женщины-2020». (16+)
18.00 «Ну-ка, все вместе!» (12+)
20.00 Вести недели
22.00 Москва. Кремль. Путин
22.40 «Воскресный вечер с Владимиром Соловьёвым». (12+)
1.30 Х/ф «НЕПУТЁВАЯ НЕВЕСТКА». (12+)

ТВЦ

СПЕКТР-ТВ

6.15 Х/ф «ПОРТРЕТ ВТОРОЙ ЖЕНЫ». (12+)
8.25 Х/ф «КУБАНСКИЕ КАЗАКИ». (12+)
10.35 Д/ф «Юлия Борисова. Молчание Турандот». (12+)
11.30, 21.00 События
11.45 Х/ф «ОДИНОКИМ ПРЕДОСТАВЛЯЕТСЯ ОБЩЕЖИТИЕ». (12+)
13.30 Х/ф «РАЗНЫЕ СУДЬБЫ». (12+)
15.35 «Женская логика». (12+)
17.10 Х/ф «СОРОК РОЗОВЫХ КУСТОВ». (12+)
21.15 «Приют комедиантов». (12+)
23.10 Д/ф «Галина Уланова. Земная жизнь богини». (12+)
0.05 Д/ф «Польские красавицы. Кино с акцентом». (12+)
1.05 Д/ф «Горькие ягоды» советской эстрады». (12+)
1.50 Х/ф «МОСКОВСКИЙ РОМАНС». (12+)
3.25 Петровка, 38. (16+)
3.35 Х/ф «МАШКИН ДОМ». (12+)

Че

КАНАЛ 12

6.00 Т/с «В ПОИСКАХ КАПИТАНА ГРАНТА». (0+)
8.00 Т/с «МЕЧ». (16+)
22.30, 5.45 «Улетное видео». (16+)
23.00 «+100500». (18+)
0.00 Х/ф «БЕЗ ЛИЦА». (16+)
2.40 «Особенности национальной работы». (16+)
4.10 Х/ф «НОЧЬ СТРАХА». (16+)

ЕНИСЕЙ

6.00, 5.00 Д/с «История жизни». (12+)
7.00 Новости. (16+)
7.15 М/ф «Мультфильмы». (6+)
8.45 «Что и как». (12+)
9.00 Х/ф «4:0 В ПОЛЬЗУ ТАНЕЧКИ». (0+)
10.55, 17.25 «Давайте пробовать». (16+)
11.00 Д/ф «Валерия. Не бойся быть счастливой». (12+)
11.55, 20.25 «Полезная программа». (16+)
12.00, 19.00 «Край без окраин». (12+)
12.15 Х/ф «ОДИНОКАЯ ЖЕНЩИНА ЖЕЛАЕТ ПОЗНАКОМИТЬСЯ». (12+)
14.15 «Наша культура». (12+)
14.30, 15.30, 17.30 Х/ф «ЖИЗНЬ ТОЛЬКО НАЧИНАЕТСЯ». (12+)
15.25, 0.00, 5.55 «Модные советы». (12+)
18.30 «Закон и порядок». (16+)
19.30 Концерт «Москва, весна, цветы и ты». (12+)
20.30, 23.30 Итоги. (16+)
21.00, 2.50 Х/ф «МАМЫ». (12+)
0.05 «ЕХперименты». (12+)
1.00 Х/ф «ЭКЗАМЕН ДЛЯ ДВОИХ». (12+)

5 КАНАЛ

РАЗВИТИЕ

5.00, 5.35, 6.20, 7.10, 8.05 Т/с «АННА ГЕРМАН». (12+)
9.00 Д/с «О них говорят». (16+)
10.00 Х/ф «ПЕС БАРБОС И НЕОБЫЧНЫЙ КРОСС». (12+)
10.15 Х/ф «САМОГОНЩИКИ». (12+)
10.35, 11.35, 12.25, 13.25, 14.20, 15.20, 16.15, 17.10, 18.05, 19.00, 19.55, 20.55 Т/с «ВЫСОКИЕ СТАВКИ». (16+)
21.55, 22.55 Т/с «ВЫСОКИЕ СТАВКИ. РЕВАНШ». (16+)
23.55, 0.50, 1.30, 2.20 Х/ф «ХОЛОСТЯК». (16+)
3.00 Д/ф «Мое родное. Хобби». (12+)
3.40 Д/ф «Мое родное. Заграница». (12+)
4.20 Д/ф «Мое родное. Телевидение». (12+)

МАТЧ!

6.55 Гандбол. «Ростов-Дон» (Россия) - «Ференцварош» (Венгрия). Лига чемпионов. Женщины. (0+)
8.40, 6.00 Конькобежный спорт. Кубок мира. Финал. Трансляция из Нидерландов. (0+)
9.00 Спортивная гимнастика. Кубок мира. (0+)
9.30, 5.15 Дзюдо. Гран-при. Трансляция из Марокко. (0+)
10.00 Футбол. «Боруссия» (Мёнхенгладбах) - «Боруссия» (Дортмунд). Чемпионат Германии. (0+)
12.00, 16.35, 19.10, 20.35, 2.20, 4.55 Все на Матч!
12.30 Биатлон. Кубок мира. Эстафета. Женщины. (0+)
14.10, 16.00, 19.05, 1.55 Новости
14.20 Биатлон. Кубок мира. Эстафета. Мужчины. (0+)
16.05 «Жизнь после спорта». (12+)
17.25 Биатлон. Кубок мира. Масс-старт. Женщины.
18.35 Биатлон с Дмитрием Губерниевым
19.30 Биатлон. Кубок мира. Масс-старт. Мужчины.
20.55 Футбол. «Интер» - «Сассуоло». Чемпионат Италии.
22.55 Футбол. «Локомотив» (Москва) - «Ахмат» (Грозный). Российская Премьер-лига.
0.55 «После футбола» с Георгием Черданцевым
2.00 Специальный репортаж. (12+)
2.55 Футбол. «Бетис» - «Реал» (Мадрид). Чемпионат Испании. Прямая трансляция

Культура

6.30 М/ф «В некотором царстве». «Василиса Микулишна»
7.45 Х/ф «СЧАСТЛИВЫЙ РЕЙС»
9.00 Обыкновенный концерт с Эдуардом Эфировым
9.30 Мы - грамотеи!
10.10 Х/ф «ИСПЫТАНИЕ ВЕРНОСТИ»
12.00, 0.10 Д/ф «Малыши в дикой природе: первый год на земле»
12.50 Х/ф «НОВЫЕ ПРИКЛЮЧЕНИЯ ДОНИ И МИККИ»
14.00 Большие и маленькие
16.00 Х/ф «ЕЩЁ РАЗ ПРО ЛЮБОВЬ»
17.30 Красота скрытого
18.00 Х/ф «НЕБО. САМОЛЕТ. ДЕВУШКА»
19.30 «Песни любви». Концерт Олега Погудина в Государственном Кремлёвском дворце
20.20 Х/ф «ВЕЛИКАЯ КРАСОТА». (18+)
22.35 Мария Каллас. Гала-концерт в Парижской опере. Запись 1958 года
1.05 Х/ф «БЛИЗНЕЦЫ»
2.25 М/ф «Великолепный Гоша»

Домашний

ТВК

6.30, 6.20 «6 кадров». (16+)
6.40 Д/с «Предсказания: 2020». (16+)
7.40 «Пять ужинов». (16+)
7.55, 2.05 Х/ф «ЗНАХАРЬ». (16+)
10.40 Х/ф «СТАНДАРТЫ КРАСОТЫ». (16+)
14.55 Х/ф «СТАНДАРТЫ КРАСОТЫ. НОВАЯ ЛЮБОВЬ». (16+)
19.00 Т/с «ВЕЛИКОЛЕПНЫЙ ВЕК». (16+)
23.40 «Про здоровье». (16+)
23.55 Х/ф «ЗОЛУШКА». (16+)
4.15 Д/ф «Жанна». (16+)
5.05 Д/с «Знать будущее. Жизнь после Ванги». (16+)
5.55 «Домашняя кухня». (16+)

РЕН ТВ

7 КАНАЛ

5.00 «Тайны Чапман». (16+)
5.30 М/ф «Иван Царевич и Серый Волк». (0+)
7.00 М/ф «Иван Царевич и Серый Волк-2». (0+)
8.20 М/ф «Иван Царевич и Серый Волк-3». (6+)
9.40 М/ф «Алеша Попович и Тугарин Змей». (12+)
11.15 М/ф «Илья Муромец и Соловей-Разбойник». (6+)
12.50 М/ф «Добрыня Никитич и Змей Горыныч». (0+)
14.00 М/ф «Три богатыря и Шамаханская царица». (12+)
15.40 М/ф «Три богатыря на дальних берегах». (0+)
17.00 М/ф «Три богатыря: Ход конем». (6+)
18.30 М/ф «Три богатыря и Морской царь». (6+)
20.00 М/ф «Три богатыря и принцесса Египта». (6+)
21.20 М/ф «Три богатыря и Наследница престола». (6+)
23.00 Добров в эфире. (16+)
0.00 «Военная тайна» с Игорем Прокопенко. (16+)
3.40 «Самые шокирующие гипотезы». (16+)
4.30 «Территория заблуждений» с Игорем Прокопенко. (16+)

СТС

ПРИМА-ТВ

6.00, 5.40 Ералаш. (0+)
6.25 М/с «Приключения Вуди и его друзей». (0+)
6.45 М/с «Приключения Кота в сапогах». (6+)
7.10 М/с «Тролли. Праздник продолжается!» (6+)
7.35 М/с «Три кота». (0+)
8.00 М/с «Царевны». (0+)
8.20 «Шоу «Уральских пельменей». (16+)
9.00 «Рогов в городе». (16+)
10.00 М/ф «Шрэк. Страшилки». (6+)
10.25 М/с «Сказки Шрэкова болота». (6+)
11.00 М/ф Премьера! «Распрекрасный принц». (6+)
12.35 Х/ф «ЧЕГО ХОТЯТ ЖЕНЩИНЫ?» (16+)
15.15 Х/ф «ТИТАНИК». (12+)
19.15 М/ф Премьера! «Ледниковый период-2. Глобальное потепление». (0+)
21.00 Х/ф «КРАСАВИЦА И ЧУДОВИЩЕ». (16+)
23.35 Премьера! «Дело было вечером». (16+)
0.35 Х/ф «БЛОНДИНКА В ЗАКОНЕ-2». (12+)
2.20 М/ф «Рэтчет и Кланк. Галактические рейнджеры». (6+)
3.45 «Слава Богу, ты пришел!» (16+)
5.20 «6 кадров». (16+)

ТНТ

7.00, 7.30 ТНТ. Gold. (16+)
8.00 «Народный ремонт». (16+)
9.00, 9.30, 10.00, 10.30 Т/с «САШАТАНЯ». (16+)
11.00 Перезагрузка. (16+)
12.00, 12.30, 13.00, 13.30, 14.00, 14.30, 15.00, 15.30, 16.00, 16.30, 17.00, 17.30, 18.00, 18.30, 19.00, 19.30, 20.00 Т/с «ОЛЬГА». (16+)
20.30 «Холостяк». (16+)
22.10, 3.35, 4.30 «Stand Up». (16+)
23.10 Дом-2. Город любви. (16+)
0.10 Дом-2. После заката. (16+)
1.10 «Такое кино!» (16+)
1.40 ТНТ Music. (16+)
2.05 Х/ф «ТОЛЬКО ОНА ЕДИНСТВЕННАЯ». (16+)
5.20 «Открытый микрофон». (16+)
6.10, 6.35 ТНТ. Best. (16+)

НТВ

АФОНТОВО-22

5.30 Д/с «Тайны любви». (16+)
6.10 Центральное телевидение. (16+)
8.00, 10.00, 16.00, 19.00 Сегодня
8.20 У нас выигрывают! (12+)
10.20 Первая передача. (16+)
11.00 Чудо техники. (12+)
11.55 Дачный ответ. (0+)
13.00 НашПотребНадзор. (16+)
14.10 Однажды... (16+)
15.00 Своя игра. (0+)
16.20 Следствие вели... (16+)
19.35 Маска. (12+)
22.00 «1001 ночь, или Территория любви». (16+)
0.25 Х/ф «ДУЭЛЯНТ». (16+)
2.15 Х/ф «КОМА». (16+)

ТВ 3

6.00 М/ф «Мультфильмы». (0+)
8.30 Рисуем сказки. (0+)
8.45 Новый день. (12+)
9.15, 10.15, 11.15 Т/с «ПОМНИТЬ ВСЕ». (16+)
12.00, 13.00, 14.00, 15.15, 16.30, 17.30, 18.30, 19.45, 21.00, 22.15 Т/с «МАСТЕР И МАРГАРИТА». (16+)
23.15 Последний герой. Зрители против звёзд. (16+)
0.30 Х/ф «ДОЧЬ КОЛДУНЬИ: ДАР ЗМЕИ». (12+)
2.30 Х/ф «БЕОВУЛЬФ». (12+)
4.15, 4.45, 5.15, 5.30 Охотники за привидениями. Битва за Москву. (16+)

ДОМ КИНО

2

6.10 Х/ф «СЕМЬ НЯНЕК». (6+)
7.25 Х/ф «ПО СОБСТВЕННОМУ ЖЕЛАНИЮ». (12+)
8.40 Х/ф «ДЕЛО №306». (12+)
10.00 Х/ф «ДАМЫ ПРИГЛАШАЮТ КАВАЛЕРОВ». (12+)
11.20 Т/с «СВАТЫ». (16+)
15.00, 2.00 Т/с «ДЕТЕКТИВЫ». (16+)
18.00 Х/ф «ВАС ОЖИДАЕТ ГРАЖДАНКА НИКАНОРОВА». (12+)
19.40 Х/ф «БРИЛЛИАНТОВАЯ РУКА». (6+)
21.30 Х/ф «САМАЯ ОБАЯТЕЛЬНАЯ И ПРИВЛЕКАТЕЛЬНАЯ». (12+)
23.00 Х/ф «СЛУЖЕБНЫЙ РОМАН». (6+)
4.35 Х/ф «ОПЕРАЦИЯ «Ы» И ДРУГИЕ ПРИКЛЮЧЕНИЯ ШУРИКА». (6+)
6.25 Х/ф «ДУША». (12+)
7.55 Х/ф «РУССКИЙ СУВЕНИР». (12+)

Звезда

6.05 Т/с «ГОСУДАРСТВЕННАЯ ГРАНИЦА». (12+)
9.00 «Новости недели» с Юрием Подкопаевым
9.25 «Служу России». (12+)
9.55 «Военная приемка». (6+)
10.45 «Легенды музыки». (6+)
11.15 Д/с «Кремль-9». (12+)
13.35, 14.30 Д/с «Загадки века с Сергеем Медведевым». (12+)
15.20, 16.10 Д/с «Улика из прошлого». (16+)
17.05 «Код доступа». (12+)
18.00 Главное с Ольгой Беловой
19.25 Х/ф «НАСТОЯТЕЛЬ». (16+)
21.30 Х/ф «НАСТОЯТЕЛЬ-2». (16+)
23.25 «Фетисов». (12+)
0.15 Общероссийская общественная премия «Щит и роза». (0+)
1.30 Х/ф «ВЫЙТИ ЗАМУЖ ЗА КАПИТАНА». (0+)
2.55 Х/ф «ПРИЕЗЖАЯ». (12+)
4.30 Х/ф «ДАЙТЕ ЖАЛОБНУЮ КНИГУ». (0+)

ТЕЛЕКАНАЛ «Ю»

5.00, 3.45 «Папа попал». (12+)
8.00 «Невеста для папы». (16+)
2.15 Т/с «МЫСЛИТЬ КАК ПРЕСТУПНИК». (16+)

Карусель

5.00 М/с «Жила-была царевна». (0+)
6.50, 13.50, 16.25 М/с «Бурёнка Даша». (0+)
6.55, 7.30 «Чик-зарядка». (0+)
7.00 «С добрым утром, малыши!» (0+)
7.35 М/с «Снежная Королева: Хранители Чудес». (0+)
9.00 «Еда на ура!» (0+)
9.20, 15.05, 17.55 М/с «Пластилинки». (0+)
9.25 М/с «Барбоскины». (0+)
10.45 «ТриО!» (0+)
11.05 М/с «Сказочный патруль». (0+)
14.00 М/с «Приключения Барби в доме мечты». (0+)
15.10 М/с «Четверо в кубе». (0+)
16.35 М/с «Оранжевая корова». (0+)
18.00 М/с «Дружба - это чудо». (0+)
19.15 М/с «Царевны». (0+)
20.25 М/с «Истории Сильваниан Фэмилис». (0+)
20.30 «Спокойной ночи, малыши!» (0+)
20.45 М/с «Машины песенки». (0+)
22.05 М/с «Радужно-бабочково-единорожная кошка». (6+)
22.25 М/с «Дикие Скричеры!» (6+)
22.50 М/с «Инфинити Надо». (6+)
23.15 М/с «Соник Бум». (6+)
0.45 М/с «Моланг». (0+)
2.05 «Большие праздники». (0+)
2.35 М/с «Энчантималс. Невероятные волшебные истории». (0+)
3.15 М/с «Всё о Рози». (0+)
4.55 «Доктор Малышкина». (0+)

ВНИМАНИЕ! ТЕЛЕКОМПАНИИ МОГУТ ВНОСИТЬ ИЗМЕНЕНИЯ В СЕТКУ ВЕЩАНИЯ.

ВНАЧАЛЕ БЫЛ ПРОЕКТ

ЖЕЛЕЗНОГОРСК 70 важен каждый год 1950-2020

В рамках юбилейного для Железногорска года мы продолжаем рассказывать об удивительных людях, принимавших самое непосредственное участие в строительстве города, его становлении и развитии. И сегодня открываем серию очерков об архитекторах - тех, без творческого потенциала и профессионализма которых просто не было бы привычных нам, любимых и родных улиц и проспектов. Автор рубрики - член Союза архитекторов России Виктор Николаевич Бондарь.

С ЗАДУМКИ АРХИТЕКТОРА

Много лет в нашей стране существовало мнение, что все создается строительными организациями, а те, по чьим чертежам здания возводились, всегда замалчивались и оставались в тени незамеченными. Хочу подчеркнуть несправедливость этого суждения и сказать, что ничего не может быть построено без утвержденной проектно-сметной документации. Все начинается с проекта!

Все начинается с задумки архитектора, с увязки с окружающим ландшафтом и застройкой, с построения объемно-планировочной композиции, с разработки объемно-планировочного решения. Разнообразие и многочисленность задач, стоящих перед проектировщиком, связаны с тем, что конечным продуктом творческой деятельности является создание архитектурно-пространственной среды, предназначенной для труда, быта и общественной жизни человеческого общества. Среда, искусственно создаваемая человеком для человека, должна обеспечивать надежную защиту от нежелательных влияний внешней среды (перепадов температуры, осадков, ветра).

И как результат всей нашей проектно-технологической кухни возводятся здания и сооружения, строятся площади, бульвары, парки, дороги, мосты, озеленяется территория. И только от архитектора, от его мастерства зависит, комфортно будет себя ощущать человек в созданной для него среде обитания или нет, захочется ему пройти по бульвару, парку или нет.

И ДОМА, ДОМА, ДОМА

Алексей Борисович Васильев был, есть и будет одним из архитекторов, который всю свою жизнь посвятил развитию облика нашего города. Он руководил коллективом проектировщиков, был наставником, под его руководством выросли многие архитекторы, которые так же вкладывали свои души в город.

В филиал №1 Ленинградского государственного проектного института, которым в то время управлял Петр Иванович Фетисов, Алексей Борисович прибыл 9 сентября 1957 года. С этого момента началась трудовая биография архитектора Васильева.

«Работы было море, ее валили навалом. Чертежи рвали из рук и живьем тащили на стройку, - вспоминает Алексей Борисович. - Мне, пацану, буквально со старта посыпались: стадион на 5000 зрителей, городской пляж, лаборатория службы дозиметрии, колбасный завод, спортивный зал, авторский надзор за строительством возводимых по ленинградским проектам дома культуры и городской гостиницы, что на центральной площади города. И жилые дома, дома, дома, со встраиваемыми магазинами, парикмахерскими, кафе. Работали без выходных и отпусков, вечерами, а если надо, то и ночью приходилось. Это было великолепное время и великолепная жизнь. Мы были молоды, творческая энергия архитектора вырывалась из меня и укладывалась на ватман в виде архитектурно-планировочного решения, объемной композиции, которые тут же воплощались в строительство зданий и застройку города. Работа, которая тут же, на твоих глазах превращалась в здания, сооружения, кварталы молодого города, приносила бесконечную радость и реализацию мечты, которая бесконечно бурлила в моей голове во время обучения в институте».

Рос город, росла проектная бригада, росли и мы сами. В 1961 году Васильева перевели на должность начальника архитектурной группы. Проектировать становилось труднее, так как появились более сложные объекты, среди них кинотеатр «Космос», школы, универсам «Тель».

Если заглянуть в прошлое с точки зрения, кто такой Алексей Борисович Васильев, что он запроектировал как автор проекта или руководитель, то я с уверенностью могу сказать, что он настоящий архитектор, который всю свою творческую жизнь посвятил профессиональной деятельности. Он замечательный человек, помимо своего развития помогал развивать творческий потенциал многим архитекторам, которые трудились под его руководством.

За разработку проекта генерального плана микрорайона №1, его отдельных объектов и строительство этого района Красноярска-26 Алексей Борисович в составе коллектива проектировщиков стал лауреатом премии Совета Министров СССР. На мой взгляд, застройка микрорайона №1 и города в целом может служить примером правильного подхода профессионала-архитектора к решению задачи создать благоприятную среду, комфортную для человека. Из работ последних лет следует отметить строительство жилого дома на улице Октябрьской, который выделяется из окружающей застройки особенностью архитектурного решения.

«Я бесконечно рад, что судьба распорядилась мной, сделала из меня архитектора, и я всю свою жизнь занимался архитектурным творчеством, которое воплотилось в большое количество объектов в наших сибирских городах». Это сказал Алексей Борисович Васильев, которому 5 марта 2020 года исполняется 87 лет, и 63 из них он прожил в нашем городе.

ГЕНПЛАН ОПРЕДЕЛЯЕТ

Николай Гаврилович Анипенко - один из тех, кто вложил в создание архитектурного образа нашего Железногорска и других городов свои знания, свою энергетику. Всю творческую жизнь он занимался проектированием генеральных планов городов, микрорайонов, жилых групп, отдельных зданий и сооружений, прошел путь от рядо-

[ДОСЬЕ]

Алексей Борисович ВАСИЛЬЕВ

Член Союза архитекторов России, заслуженный архитектор РСФСР, лауреат премии Совета Министров СССР.

Родился в 1933 году в Ленинграде. В 1942-м из оккупированного города Алешу вместе с мамой эвакуировали и отправили для дальнейшего проживания в Сибирь, в Новосибирск. По окончании школы поступил на архитектурный факультет Ленинградского инженерно-строительного института. После института Васильев решил продолжить свой творческий путь архитектора в сибирской тайге.

Под его авторством создавались Концертно-танцевальный зал, автовокзал, жилой дом по Октябрьской, 4.

вого архитектора отдела генплана института до главного архитектора проекта.

В 1959 году после окончания института в Ленинграде Анипенко был направлен на работу в Красноярск-26, в отдел генплана проектного института, которым руководил Александр Сергеевич Власов, и сразу включился в работу, работы было море.

«Я сразу почувствовал, что в объемной архитектуре ничего хорошего не будет, а в генплане всегда все новое. И вот генплан города я и разрабатывал совместно с Михаилом Сергеевичем Лясковским и Георгием Львовичем Романовским, - рассказывал Николай Гаврилович. - Принципиальная планировочная схема жилого поселка при ГХК, его первые кварталы были разработаны ЛГС в 1950 году, а первый генеральный план развития - в 1956-1957 годах. Генеральный план застройки поселка представлял собой регулярную планировочную структуру с включением объектов соцкультбыта, спортивных объектов, подъездных путей к жилым кварталам, промышленным объектам, обустройство зон отдыха жителей. Строительство первых жилых кварталов велось с огромной скоростью, и это приводило к постоянным корректировкам проектной документации в части размещения зданий, изменения расстояний между ними с учетом проездов, ландшафта, вертикальной планировки территории».

При разработке проекта застройки микрорайона №1 Николай Гаврилович прилагал максимум усилий, выдержки и инженерной мысли, чтобы избегать однообразия, похожести на другие города из-за строгого указания Госстроя СССР максимально использовать типовые проекты жилых домов и объектов соцкультбыта. Очень грамотно, с учетом рельефа, сохраняя лесные массивы между домами, живописно вписывая здания в ландшафт, разрабатывалось проектное решение.

Как раз Анипенко является автором объемно-пространственной композиции застройки проспекта Курчатова: контрастное сопоставление протяженных пятиэтажек и вертикальных 9-этажных жилых домов. При проектировании и строительстве этого микрорайона большое значение имел проект вертикальной планировки. Архитекторы и инженеры-вертикальщики грамотно решили вопросы водоотведения поверхностных вод с территории микрорайона, проезда автотранспорта и противопожарной техники к жилым и общественным зданиям, подведения инженерных сетей, уборки бытового мусора. По итогам творческой работы над этим микрорайоном Николай Гаврилович Анипенко стал лауреатом премии Совета Министров СССР.

Архитектор Владимир Георгиевич Шпонька, который трудился под руководством Анипенко в творческом коллективе генпланистов КО ВНИПИЭТ, вспоминает: «С Николаем Гавриловичем я познакомился в конце сентября 1974 года, когда приехал в Красноярск-26 и был принят на работу в отдел генерального плана. Николай Гаврилович в то время занимал должность главного специалиста-архитектора в отделе. Работа наша заключалась в основном в контроле, а при необходимости оказании творческой помощи, за основными решениями по генеральным планам городских и сельских поселений, за архитектурно-планировочными решениями отдельных проектируемых комплексов, зданий и сооружений.

Кроме этого, Анипенко как главный специалист нашего отдела нес персональную ответственность за качество выполняемой отделом проектной документации на различных стадиях проектирования, подготовку материалов для отраслевых выставок, которые проводились 1-2 раза в год.

Помню Николая Гавриловича как высококлассного архитектора-градостроителя, обладающего несомненным профессиональным талантом. Он пользовался заслуженным авторитетом и среди коллег в нашем отделе №9, и среди специалистов, архитекторов и инженеров всего проектного института».

В период с 1975 по 1989 годы численность проектного подразделения составляла около 60 человек. Объектами проектирования в указанные годы были: генеральные планы городов ЗАТО Краскноярск-26 и Красноярск-45 (ныне Зеленогорск), новые жилые районы и микрорайоны, отдельные комплексы жилищно-гражданского и коммунально-складского назначения, автомобильные и железные дороги, магистральные инженерные коммуникации. Кроме городских поселений, в то время разрабатывались проекты детальной планировки и застройки пригородных населенных пунктов: поселков Тартат, Новый Путь, Подгорный, Додоново и деревни Шивера; поселков Октябрьский, Орловка и жилого поселка совхоза «Искра», входящих в состав ЗАТО Зеленогорск. Институт также занимался разработкой проектно-сметной документации для различных объектов в Красноярске и других населенных пунктах края, в Нижней Туре Свердловской области и прочих. В общем, география проектируемых объектов была очень обширной - от Дальнего Востока до европейской части России.

«Все материалы утверждали в 9-м Главке. Замечаний почти не было, все наши разработки были выполнены профессионально и качественно, - рассказывал как-то Николай Гаврилович. - Были предварительные согласования, то есть мы работали совместно. Чтобы нарисовать генплан, должно иметь широкий кругозор, важно учесть все географические особенности, рельеф местности. Быть постоянно на связи со смежниками, городскими властями, с заказчиками, их всех надо собрать воедино, всех ублажить, удовлетворить. Один хочет в центре, и другой хочет в центре, и третий хочет в центре - кому отдать предпочтение? Всех надо помирить».

Имя архитектора Анипенко дважды было занесено на городскую Доску почета и в Книгу почета города.

Жизнь Николая Гавриловича оборвалась 31 октября 2018 года. Но я уверен, что городская среда, созданная им, будет помнить его еще много десятилетий.

Виктор БОНДАРЬ

[ДОСЬЕ]

Николай Гаврилович АНИПЕНКО

Член Союза архитекторов России, заслуженный архитектор РСФСР, лауреат премии Совета Министров СССР.

Родился в селе Родники Кагальницкого района Ростовской области 10 сентября 1931 года. После окончания художественного училища в Ростове-на-Дону в 1953 году поступил в Ленинградский институт живописи, скульптуры и архитектуры имени И.Е.Репина. Проходил обучение, в том числе, у преподавателей И.И.Фомина и С.Б.Сперанского.

Является соавтором проектов мемориала Победы, комплекса на площади Решетнева (именно Николай Гаврилович предложил дополнить памятник М.Ф.Решетневу спиралью и шаром - символами предприятия), площади Королева с установкой памятника и декоративного фонтана.

ПРЕОБРАЖАЯ ГОРОДА И ПОСЕЛКИ

Восьмая церемония определения победителей благотворительного конкурса социальных инициатив «Преображая жизнь», более известного как ГХК «ТОП-20», состоялась 19 февраля. В этом году конкурс посвящен сразу четырем юбилеям - Победы, атомной отрасли, Горно-химического комбината и Железногорска.

ЧТОБЫ ЖИТЬ ЛУЧШЕ

Заместитель председателя конкурсной комиссии, заместитель генерального директора ГХК по управлению персоналом Александр Бейгель в приветствии к участникам церемонии отметил, что очень приятно видеть в зале такое большое количество людей, заинтересованных в развитии нашего города и Сухобузимского района.

- Конкурс называется «Преображая жизнь», и это говорит о том, что вы все хотите, чтобы эти территории развивались, становились лучше и интереснее.

Организаторы отметили постоянный рост количества подаваемых на конкурс заявок. Напомним, грантовый проект стартовал в 2013 году по инициативе генерального директора предприятия Петра Гаврилова и был поддержан Советом по благотворительности госкорпорации «Росатом». За это время воплотились в жизнь 204 социальных проекта на территории присутствия ГХК - в Железногорске и Сухобузимском районе. И если в первый год заявок было всего 38, в 2018-м - 180, то сейчас - уже 200. После рассмотрения конкурсной комиссией в шорт-лист прошли 75.

Значительно повысился интерес к грантам у жителей Сухобузимского района. Если в первый год поддержку получил только один проект, то сейчас на победу претендовала треть от общего числа заявителей.

Отметим, в этом году условия конкурса изменились: кроме присвоения оригинального названия, добавилась квота «Новички», где грантовую поддержку получают инициативные люди и организации, никогда ранее не побеждавшие в конкурсе. Традиционные квоты остались неизменными. Поддержку от генерального директора, профсоюза, совета ветеранов и молодежной организации комбината получили по пять проектов. Всем победителям вручили сертификаты с названием их проекта.

ПОБЕДА - ДОСТОЙНЫМ

По квоте профсоюза ГХК выиграл проект «История спорта в лицах». Его автор Александр Спирин - один из организаторов самого массового в крае турнира по плаванию им. В.Решетникова. Он давно хотел достойно провести турнир для юных пловцов и открыть Доску почета, чтобы отметить заслуги железногорских тренеров и показать имена выдающихся спортсменов.

- Планируем установить Доску почета в холле спорткомплекса «Радуга». Такую идею обсуждали еще с Владимиром Решетниковым, так что это будет дань памяти и уважения тренеру. Дизайн пока разрабатывается, но если говорить о спортсменах, занесенных на доску, - это будут пловцы со званием не ниже мастера спорта, а таких, поверьте, немало, - отметил Александр Александрович.

Клубное объединение «Садовод», которое базируется в подразделении ДК - зале торжественных обрядов, впервые подало заявку на «ТОП-20» и выиграло по квоте «Новички».

- Проект называется «Цветам все возрасты покорны». Мы с садоводами летом устроим конкурс цветочных композиций, а также подготовим творческий номер ко Дню пожилого человека, - поделилась радостью сотрудник ДК Евгения Горохова.

ШАР НА УДАЧУ

После оглашения победителей по квотам наступила самая волнующая часть мероприятия - определение победителей по жеребьевке. В этом году разыгрывали 2 миллиона 626 тысяч рублей, заветные шарики вынимали, пока не закончилась вся сумма.

Татьяна Данилова из Сухобузимского района не скрывала радости, когда озвучили номер ее проекта «Чистота поселка».

- У нас небольшой населенный пункт, где есть старые заброшенные дома, до которых никому нет дела, - рассказала Татьяна Александровна. - Участки вокруг строений представляют серьезную пожарную опасность - заросли кустарником и травой. Поэтому мы с единомышленниками будем регулярно чистить территорию, соберем весь мусор.

Железногорская библиотека им. М.Горького по праву может считаться рекордсменом розыгрыша: три заявки ее сотрудников выиграли по квоте и одна - по жеребьевке. Председатель организации «Культурный КОД» Юлия Столетова рассказала, что ее проект «Я знаю, как действовать» направлен на безопасность детей от 6 до 12 лет. Летом этого года пройдут беседы о том, как правильно и грамотно вести себя в нестандартных ситуациях. Например, когда ребенку надо некоторое время побыть одному дома, без помощи взрослых перейти дорогу или если вдруг потерялся. Все занятия будут проходить в игровой форме на площадке библиотеки в Центре досуга.

- В этом году мы просто изумлены результатами конкурса «ТОП-20», и один из проектов-победителей уже знаком нашим горожанам - «Бегущая книга Росатома». Но в этот раз мы решили совместить забеги в мае и сентябре с юбилеями атомной отрасли и ГХК. Еще два проекта будут реализованы на базе библиотек города. Один из них посвящен активному долголетию - будем вовлекать пенсионеров в творчество. Во втором ученицы Мариинской гимназии попробуют себя в качестве специалистов индустрии красоты, - пояснила Юлия Олеговна.

Итого с учетом квот, партнерских грантов и новичков поддержку в этом году получат 55 участников «ТОП-20». Организаторы поблагодарили победителей и всех заявившихся на конкурс за активность и значимые инициативы, которые они дарят людям.

Екатерина МАЖУРИНА

ПОБЕДИТЕЛИ ПО КВОТАМ

ГЕНЕРАЛЬНОГО ДИРЕКТОРА ГХК

«Туризм без границ» (организация «Этот мир для тебя»), «Вместе мы сила!» (Оксана Абраменко), «Городам Росатома - красивые скверы» (школа 98), а также проекты из Сухобузимского района: «Вспомнить всех поименно» (Мингульская основная общеобразовательная школа) и «Инженеры нового поколения» (Кристина Кривова)

ПРОФСОЮЗНОЙ ОРГАНИЗАЦИИ

«Концерт на траве» (Евгения Шелестова), «Спортивная история в лицах» (Александр Спирин), «Дети - детям» (Снежанна Кокоулина), «Со спортом всегда по пути!» (Евгений Зайцев) и «Футбол - в мой район!» (Железногорская федерация футбола)

МОЛОДЕЖНОЙ ОРГАНИЗАЦИИ

«Бегущая книга Росатома» (библиотека им. М.Горького), «Неделя красоты» (Наталья Ананко), «Цифровая эколаборатория «Экоцентр-93» (школа 93), «Детская Атомиада «Мы вместе» (Римма Буракова) и «Мы - наследники Победителей!» (Олег Аржанников)

СОВЕТА ВЕТЕРАНОВ

«Светящийся карнавал» (Ольга Никонова), «Семейная академия искусств» (лицей 103), «Гармония жизни» (Дарья Вязникова), а также из Сухобузимского района: «Patio для отдыха» (Елена Гейнце) и «Здоровье нации - здоровый образ жизни» (Надежда Духновская)

«НОВИЧКИ»

«Я знаю, как действовать!» (организация «Культурный КОД»), «Юнармия - передовой отряд молодежи» (Наталья Кузнецова), «Цветам все возрасты покорны» (Галина Романцева), «Школа поисковика» (Татьяна Мацнева) и проект из Сухобузимского района «Мы - за здоровый образ жизни!» (Лариса Якимова)

ПОБЕДИТЕЛИ ЖЕРЕБЬЕВКИ

«Закаляйся, как сталь» Елены Федосеевой, «Ранняя помощь: фундамент благополучия семьи и детей» Татьяны Захаренковой, «Памяти павших, во имя живых!» организации «Боевое братство», «Добрая дорога детства» АНО «Культурно-инновационные технологии», «Фестиваль современной музыки» Константина Азанова, «Бессмертный полк пос.Подгорный» Управления поселковыми территориями, «Мы нужны друг другу» Ирины Лебедевой, «Моя семья, моя команда» Антона Федюковича, «Фестиваль «Удивительный 3D мир» фонда развития гимназии 96, «АтомСтиль» Ольги Кузьминой, «Казачьи забавы» организации возрождения казачества «Хутор Вольный», «ATOMman и ATOMwoman в гостях у «Мокрого носа» организации по защите животных «Мокрый нос», «Радость творчества» Елены Байкаловой, «Мы помним о героях фронта и тыла» Комплексного центра социального обслуживания населения, «Мы за здоровый образ жизни» Полины Самойловой, проекты Юлии Коваль: «Моя малая Родина на карте большой страны» и «Прогулки с комфортом».

Сухобузимский район: «Маленькие звезды поселка» и «Будем помнить» Надежды Ипатовой, «Территория добрых дел» Татьяны Эверт, «В здоровом теле - здоровый дух» Никиты Ермакова, «Мамы в декрете» Натальи Мартин, «Мы знаем Вас! Мы помним о Вас!» Веры Пригода, «В здоровом теле - здоровый дух» Екатерины Герт, «А у нас во дворе!» Григория Клобетанца, «Зажги свою свечу памяти» Анастасии Малиной, «Чистота поселка» Татьяны Даниловой, «Территория спорта» Дарьи Свергун и «День Сибири» Ларисы Семнадцатьлет.

5 МИЛЛИОНОВ РУБЛЕЙ

ГХК направил на реализацию проектов «ТОП-20» в 2020 году. Общая сумма за семь лет существования конкурса составила 22 миллиона

Гастрономический творец
Спортивный бальный танец
Месяц под знаком Водолея
1

Владеющий ей, владеет миром
Русский химик-органик
Расходы предприятия

2
Белковый катализатор
Денежная единица Ирана
Неправда, обман
Холодный ветер в приморских местностях
Подготовка керамики к вечности
Пояснение автора произведения к тексту
«Выделитель» текста
Расположение текста по графам
Личинка вши
Край диска планеты
Божество женского рода
Часть стены, сооружения
Изделия из художественной керамики
Живые деньги
Разновидность зайца
Неприятный запах
Имя актрисы Жирардо
Сияние, нимб вокруг человека
Понимание изящного, красивого
Город в центральном Китае
Химический элемент, щелочной металл
Китайская письменность

3
Участок земли, выделяемый крестьянину при выходе из общины
Приток Н. Тунгуски
Пешеходная дорожка
4
Доказанное право на интеллектуальную собственность
Американская писательница
Мифологический подземный мир (греч. миф.)
Хозяин, руководитель фирмы
Чин, звание, титул
Задняя часть тела у некоторых животных
Общественно-политический программный документ
Протяжный звук от грома
Болотная повседневность
Род вечнозеленых хвойных деревьев
Физическое насилие как идеология
Старинный сейф для украшений
Дань протянутой руке
Неустойчивая элементарная частица
Млекопитающее семейства китов
Муж дочери или сестры
2
Растение семейства зонтичных
Укравший кораллы у Клары (скорогов.)
Разновидность косметики
Особый тип приключенческого фильма
3
Приток Печоры

4
Вещественное доказательство преступления
Имя Балаганова из романа «Золотой теленок»
5
Наклон набок судна

5
Одна сторона листа в книге
Отрицание существования Бога

Ответы на сканворд №8

ПО ГОРИЗОНТАЛИ: Скверна. Верди. Ехидина. Ножницы. Кузовок. Клюв. Небыль. Бекар. Угон. Путник. Искыр. Пол. Кусок. Накал. Ксерокс. Пращур. Амаду. Нива. Барс. Рвань. Армада. Тмин. Омен. Янковский. Кухарка. Скит. Трапп. Сало. Живность. Княжна.

ПО ВЕРТИКАЛИ: Скорлупа. Скарб. Янина. Ален. Скотт. Убранство. Икс. Ежедневник. Тлен. Кустарник. Жребий. Атос. Алдан. Аналой. Идол. Спесь. Владыка. Урон. Янки. Ампула. Утенок. Ботик. Рейх. Ошен. Атом. Плющ. Амыр. Ажио. Урод. Бедокур. Лувр. Авиапочта.

ФИГУРНОЕ КАТАНИЕ: ПЕРСПЕКТИВА ЕСТЬ?

Восемь девочек на льду, несколько родителей за бортом - такую картину я застала, когда пришла на каток академии МЧС. Но ведь некогда существовавшая в Железногорске секция фигурного катания развалилась еще в 90-е и до сих пор не воссоздана. Кто же тогда эти маленькие спортсменки на коньках?

КЛУБНАЯ ЖИЗНЬ

Фигурным катанием в городе сейчас занимаются около 60 детей от 5 до 12 лет на базе клуба по месту жительства «Крылья». С маленькими фигуристками работают тренеры-общественники. Обучают основам катания, вращениям, одинарным и двойным прыжкам. Иногда фигуристы отправляются на сборы, а в 2018 году в Железногорск приезжала «Академия чемпионов Ильиных-Липницкой». После занятий с олимпийскими чемпионками, признают тренеры, у многих ребят произошел скачок в развитии: за это время спортсмены укрепили мышцы торса, стали намного сильнее физически и, конечно, получили огромный эмоциональный заряд от общения с титулованными тренерами. Между сборами занимаются на крытом катке академии МЧС. Три раза в неделю по 1,5 часа девочки проводят на льду, два раза по 1,5 часа отрабатывают хореографию, и три раза по часу - общефизическая подготовка. Помимо этого, индивидуальные тренировки - так называемые подкатки.

Маленькая Марьяна пришла в фигурное катание не так давно, но уже умеет выполнять дорожки, вращения, одинарные прыжки и собирается сдавать на разряд «Юный фигурист». Говорит, что мечтает стать олимпийской чемпионкой и обожает Алену Косторную. Другой девочке, Насте, очень нравится Саша Трусова, потому что та умеет делать сложные прыжки. Настя в будущем хочет прыгать так же, а сейчас у нее уже есть 3 юношеский разряд, хотя занимается она всего два года.

ПРИ ПОДДЕРЖКЕ РОДИТЕЛЕЙ

Мама фигуристки Виктории, Дарья Внукова, признается, что много времени родители-активисты уделяют организационной работе: постоянно приходится решать текущие вопросы, связанные с тренировочным процессом и выездами на соревнования.

- Пока мы не относимся к какой-либо спортивной школе, все ложится на плечи родителей. В том числе и финансовые расходы. Например, тренировочные сборы с «Академией чемпионов» обошлись в 12,5 тысячи рублей с каждого человека, выезд на соревнования в Новосибирск - 10-12 тысяч рублей на ребенка, стартовые взносы на соревнованиях - от 2 тысяч рублей, - рассказала Дарья. - Поэтому мы очень благодарны КОССу за оплату половины расходов на аренду льда и руководству академии МЧС за то, что предоставили нам комфортные раздевалки. Еще нам помогает профсоюз АО «ИСС». В прошлом году для нас выделили более 100 тысяч рублей на покупку тренажера Алексея Мишина и удочки.

К слову, тренажер Мишина - это крутилка, которая развивает у фигуриста вестибулярную устойчивость - определение тела в пространстве. Он положительно влияет на развитие таких качеств, как резкость, сила, и помогает освоить сложные элементы фигурного катания в короткие сроки. Удочка - тренировочная лонжа, которая используется в качестве страховочного снаряда для постановки двигательных навыков во время исполнения прыжка и помогает справиться со страхом высоты и получения травмы.

Родители фигуристок сами организовывают праздничные мероприятия и соревнования. Например, ко Дню учителя устроили прокаты программ. Тренер поставила целое шоу на льду, на которое пригласили школьных учителей ее воспитанниц, родителей и друзей. А после праздника руководство академии МЧС предоставило бесплатный лед для массового катания. На День космонавтики выступали на большом концерте для работников ИСС, в День защиты детей показывали танцевальные номера на роликах. Железногорские фигуристки - постоянные участницы открытия катка в парке.

А ЧТО ДАЛЬШЕ?

- Мы, конечно, выезжаем на соревнования и завоевываем призовые места. Недавно более чем удачно выступили в Новосибирске на любительских соревнованиях: все девочки вернулись с наградами. Но это возможно, пока дети маленькие. Чем старше они становятся, тем сложнее навязывать борьбу соперницам, - делится своими опасениями Елена, бабушка юной спортсменки Насти Комаровой.

Так почему при наличии довольно большого количества желающих заниматься фигурным катанием, оно существует на уровне дворового клуба, а не приобретает статус полноценного отделения в спортивной школе, возникает вопрос у родителей.

- Клуб «Крылья», в котором занимаются фигуристы, существует с 29 августа 2012 года и является структурным подразделение КОССа, - прокомментировал руководитель Управления по физической культуре и спорту Сергей Афонин. - Ежегодно выделяется порядка 600-700 тысяч рублей на оплату льда в академии МЧС и средства на содержание хоккейной коробки и раздевалки по Ленина, 30, а также есть 0,15 ставки методиста. Открыть отделение фигурного катания мы пока не можем, так как есть сразу несколько лимитирующих факторов.

Среди них Сергей Николаевич назвал дефицит спортсооружений, хотя формально в городе два закрытых и несколько открытых катков. Но на открытых площадках фигуристы не занимаются, а до Подгорного долго добираться, и, как показывает практика, очень немногие родители готовы постоянно возить детей на тренировки. Каток МЧС сильно загружен: там тренируются фигуристы и хоккеисты клуба, проводятся сеансы массового катания, а также занятия курсантов академии. То есть дополнительного свободного времени, которое потребуется спортивной школе для ежедневных занятий, нет. К тому же каток нестандартный - 20х40, на нем одновременно могут заниматься не более 10 детей, это вопрос безопасности. А группы в спортивной школе минимум по 15 человек.

Второй фактор - отсутствие кадров. Для открытия отделения фигурного катания требуется минимум два высококлассных специалиста, чтобы в случае отъезда или болезни одного тренера, другой мог подменить. Требования к ним - наличие соответствующего образования и спортивный разряд не ниже 1 взрослого по данному виду спорта. И даже если бы нашлись такие специалисты, ставок для тренеров нет.

Хотя надежда на получение нового этапа развития фигурного катания недавно появилась. Дело в том, что долгое время оно не входило в список базовых видов спорта для Красноярского края, а значит, на его развитие нельзя было тратить бюджетные деньги. Теперь же фигурное катание вошло в этот список. Однако кадровые вопросы и проблема с тренировочной базой никуда не исчезли.

Так что пока железногорские девчонки, которые хотят быть как Загитова, Медведева, Трусова и Косторная, продолжают осваивать азы фигурного катания благодаря своим родителям и общественникам-энтузиастам.

ЦЕНА УСПЕХА

14-15 тысяч рублей - коньки для начальной подготовки.

30 тысяч рублей - коньки среднего уровня (для одинарных и двойных прыжков).

4 тысячи рублей и более - лезвия.

4 тысячи рублей - комплект тренировочной одежды.

10-15 тысяч рублей - костюм для соревнований.

3 тысячи рублей - термободи и термоколготки для соревнования.

Анастасия ЗАПОРОЖСКАЯ

В НАРОДНОМ ФОРМАТЕ

На городском катке 23 февраля прошел VIII ежегодный турнир по хоккею в валенках. Соревнования собрали большое число команд, мощную группу поддержки, а главное - обеспечили отличным настроением всех поклонников этого народного подвида спорта.

НА ТУРНИРЕ разыгрывались награды в трех категориях: Маршальская рота, Офицерская рота и Юнармейская рота.

Юнармейцы выставили 4 сборные. Соревнования проводились по круговой системе, победитель определялся по очкам. Первое место заняла команда «Русские валенки», второе - «Ракета», третье - «Ринг».

Самой массовой оказалась лига офицеров - за звание лучших боролась 31 команда. Победителем стала дружина пожарной части поселка Подгорного. Как признались игроки, караулы иногда играют между собой в хоккей в валенках, поэтому опыт довольно большой, да и участников было из кого отобрать. Второе место заняли хоккеисты «All in», представляющие ОАО «ИСС», а бронзовые медали получила «Сибирь» - дворовая сборная опять же из Подгорного.

Главным событием праздника стал турнир Маршальской роты, в котором принимали участие команды администрации и руководителей предприятий Железногорска и Зеленогорска, а также сборная «Офицеры России». Состязались по круговой системе, каждая встреча состояла из двух периодов по 10 минут «грязного» времени.

Сначала клюшки скрестили сборные Железногорска и Зеленогорска. Игра была напряженной - скользили, падали, поднимались и упорно стремились к воротам. Долгое время счет был равным, но в конце матча железногорцы смогли забить решающий гол в ворота противника. Итоговый счет - 2:1, три очка ушли в копилку железногорцев.

Следующая встреча состоялась между «Офицерами России» и командой Железногорска. Первый период был на удивление спокойным - 0:0. Во второй части игроки оживились и забили друг другу по 3 шайбы. Все решилось в серии буллитов, которые били с 5 метров от ворот. Удача улыбнулась «Офицерам», они реализовали 1 штрафной бросок, железногорцы ответить тем же не смогли. А значит, два очка отправилось к «Офицерам», одно - к железногорцам.

Третий матч - офицеры vs зеленогорцы - по накалу не уступал двум предыдущим: судья едва успевал уворачиваться от мяча, бортики поля не выдерживали натиска игроков и периодически ломались. Первый период закончился сухим счетом, во втором команды обменялись голами. После свистка, означавшего конец основного времени, вновь возникла необходимость пробивать штрафные броски. В этот раз чуть успешнее оказались зеленогорцы - забили два гола, а их оппоненты - всего один. Наши гости завоевали два очка, офицеры добавили себе в корзину еще одно.

В итоге победу в турнире праздновала команда Железногорска, второе место заняли «Офицеры России», третьими стали зеленогорцы.

А после награждения мэр Зеленогорска Михаил Сперанский пригласил нашу команду в гости на матчевую встречу по флорболу - проще говоря, по хоккею с мячом в зале.

Анастасия ЗАПОРОЖСКАЯ

Владимир ФОЛЬЦ
капитан команды Железногорска

- В нашей команде играют депутаты Совета депутатов и сотрудники администрации города. К этому турниру мы готовились - последние две недели играли в валенках на катке. Сегодня было проще, так как тренировались на чистом льду, а к турниру сверху нападал снег, поэтому на ногах стояли довольно уверенно. Основными соперниками считали зеленогорцев, ведь они уже преподносили нам сюрпризы. Сегодня у них выиграть удалось, а вот «Офицерам», к сожалению, проиграли. Хотя несмотря на досадный проигрыш, мы стали победителями турнира. Но главное все-таки не это, основная цель - получить удовольствие и эмоциональный заряд. Хоккей в валенках становится очень популярным в городе, а 23 февраля благодаря такому мероприятию превращается в настоящий праздник.

Михаил СПЕРАНСКИЙ
капитан команды Зеленогорска

- Наша сборная состоит из бывших и нынешних руководителей муниципальных учреждений, играем вместе с 2015 года. Основу заложил бывший мэр Павел Корчашкин: както в конце зимы он собрал команду для игры в хоккей на льду - и многим такой спорт понравился. Потом растаял снег, возник вопрос, как тренироваться дальше. Мы решили заниматься флорболом, теперь собираемся каждый четверг, играем и просто общаемся в неформальной обстановке. В Железногорск приехали в четвертый раз. Дважды выигрывали турнир, в этот раз не удалось, но нам очень нравится сам процесс. Идея проводить соревнования по хоккею в валенках великолепна, это объединяет многих людей, даже тех, кто не умеет кататься на коньках.

НАДЕЖДА ТРИАТЛОНА

Железногорцы успешно выступили на первенстве России по зимнему триатлону в Ярославле. В стартах приняли участие 111 спортсменов из 17 регионов, соревновались на дистанции 3 км бег, 5 км вело МТБ, 5 км лыжная гонка. В своей группе Платон Флегонтов занял 3 место.

ПО КАПОЭЙРЕ

Четыре медали привезли железногорцы с межрегиональных соревнований по капоэйре «CapoSiberia» из Омска. Серебряные награды у Евгения Григорьева, который тренирует ребят, а также у Григория Менщикова и Ильи Козырева, бронза у Павла Зыкова. Кстати, этот довольно молодой вид спорта в России внесен в списки Олимпийских игр.

СТИЛЬ БАБОЧКИ

На первенстве Сибирского федерального округа по плаванию, которое проходило в Абакане, воспитанница СШ «Юность» Анна Позднякова заняла 3 место на дистанции 200 м баттерфляем.

ВСЕГДА ВПЕРЕДИ

Завершилось открытое первенство города Красноярска по хоккею с шайбой среди детей 2011-2012 гг.р. Железногорская команда «Звезда» провела 14 игр, и во всех одержала победу. Тренирует хоккеистов Андрей Савельев.

КОМАНДНОЕ СЕРЕБРО

Воспитанницы СШ «Юность» вернулись с открытого Кубка города Красноярска по художественной гимнастике. Команда «Конфетти» поднялась на вторую ступень пьедестала в групповых упражнениях. Тренируют спортсменок Екатерина Гладилова, Светлана Евсеева.

ЛЫЖИ ЕДУТ

Команда СШ-1 выступила на открытом первенстве поселка Кедровый по лыжным гонкам. В соревнованиях приняли участие 64 спортсмена из 7 команд. На дистанции 1,6 км победителями стали Евгений Даниленко и Кирилл Лалетин, 3 место заняли Дмитрий Эрдынеев и Владимир Литасов. Евгений Даниленко также пришел к финишу вторым на дистанции 3 км. А Кирилл Лалетин стал первым на 5-километровке, бронза на этой дистанции досталась Владимиру Литасову. Подготовил спортсменов Алексей Боев.

ЗАЛОЖИЛИ ТРАДИЦИЮ

Накануне Дня защитника Отечества в поселке Тартат впервые прошел дружеский турнир по хоккею в валенках. Мероприятие состоялось в рамках проекта «Железногорский СпортЛэнд - территория спорта и отдыха». За кубки боролись четыре команды: от Тартата, Подгорного, администрации ЗАТО и Совета депутатов. Хозяевам ледовой площадки немного не хватило опыта - для них это была первая проба игры не в коньках, а в валенках, у них четвертое место. В матче за бронзу одержали победу «Крылья советов». В финальном поединке сборная пожарных Подгорного просто не оставила шансов хоккеистам администрации и с огромным отрывом по очкам забрала золотой кубок турнира. Праздничную атмосферу на спортивном мероприятии создавал вокальный ансамбль «Енисейские напевы».

ДАМЫ, НА КЕРЛИНГ!

Уже по традиции 8 Марта на стадионе «Труд» пройдет общегородской турнир по керлингу. В соревнованиях могут принять участие женщины и девушки старше 15 лет. Состав команды: 4 человека, из них не более двух мужчин. Основное требование: спортивная одежда, удобная обувь без каблуков, наколенники, форма в едином цвете, а также приветствуются костюмы. Заявку на участие в турнире можно подать до 4 марта по электронной почте: all@kocc26.ru, либо в отдел физической культуры и спорта (ул.Свердлова, 1). Информация по телефону 75-39-96.

ОСТАВАЙТЕСЬ С НАМИ...

Анекдоты

■■■

В суде.
- Клянетесь ли вы говорить правду, только правду и ничего кроме правды?
- Клянусь, ваша честь, или теперь я должен вас называть старая, усатая, тетка-взяточница?

■■■

В школе альпинистов сорванцам не место.

■■■

- Твою ж мать! У меня воды отошли! Ну почему со мной случается то, чего не ждешь?!
- Петрович, ты можешь менее эмоционально унитаз чинить?!

■■■

Посмотрели в телике про коронавирус. На всякий случай выкинули все китайское. Стоим в пустой квартире. Голые.

■■■

- Доктор, в последнее время овечки выстраиваются в кольцо и ходят по кругу. Я страшно не высыпаюсь!

■■■

Дарить воздушные шарики - странная традиция:
- С днем рождения! Вот держи резиновый мешочек, в который я предварительно надышал.

■■■

- Есть здесь врач?!
- Да, я патологоанатом.
- Мой муж умирает!
- И уже скоро мы узнаем, какова причина...

■■■

У учительницы географии Марьи Ивановны было настолько глубокое декольте, что старшеклассники ласково называли его «Марьиванская впадина».

■■■

- Не люблю читать книги, всегда слишком много персонажей, забываю и путаюсь, кто есть кто.
- Почитай «Робинзона Крузо», тебе понравится.

■■■

Девушки, когда мечтаете о принце на белом коне, вы понимаете, что вам придется кормить не только принца, но и его лошадь?

■■■

Особенно хорошо деньги не пахнут, когда их куча!

■■■

- Чё унылая такая?
- Чуть ребенку утренник не сорвала.
- ?!
- Накануне позвонила воспитательница, велела всем родителям быть в масках...
- И чё? Они ж в каждой аптеке.
- Вот все такие умные были! Одна я как дура - в маске крокодила!

■■■

- Ребята, у кого есть учебники по квантовой физике, высшей математике или генетике? Дайте, пожалуйста.
- Ой, молодец какая! Решила за науку взяться!
- Мне для фотосессии.

■■■

- Вали к своей любовнице! Пусть она тебя кормит! Шатаешься по бабам, а жрать сюда идешь!
- Э-э-э... Простите, а вы точно официантка?

■■■

Я как-то слышал легенду про парня, который догадался, на что обиделась его девушка...

■■■

Ну, может, и на книгах будут скоро писать: книжный продукт, не содержит здравого смысла...

■■■

Когда мужчина любит женщину, тараканы в ее голове кажутся ему божьими коровками.

■■■

- Лечу от запоя. Недорого.
- А куда летите, если не секрет?

■■■

В магазине:
- Простите, но ваша купюра фальшивая и очень плохого качества!
- Я художник, я так вижу!

■■■

В кофейнях всегда лежат такие книги, будто какой-то сумасшедший дед умер и завещал им свою библиотеку.

■■■

- А покропите нам, батюшка, квартиру святой водичкой, чтобы все грешное ушло.
- А сами-то где жить будете?

■■■

Первое правило молодожена: «Забудь все, чем тебя кормила мама».

■■■

Говоря о радостях материнства, почему-то забывают упомянуть самую большую: чувство, которое мать испытывает в десять часов вечера, когда ее дети наконец угомонились и легли спать.

ГДЕ КУПИТЬ ГАЗЕТУ «ГОРОД И ГОРОЖАНЕ»

В связи с закрытием сети магазинов «Балтийский» газету «Город и горожане» сегодня можно приобрести в следующих торговых точках:

- **Во всех киосках «Розпечать»**
- **Микрорайон:** рынок «Центральный», магазины «Елочка» (Молодежная, 15а), «Квадрат» (Курчатова, 16а), «7 шагов» (Центральный, 4а), «Семейный» (Восточная, 11), «Фортуна» (Восточная, 13), «Виктория-О» (Курчатова, 22), «Кедр» (Восточная, 31б), «Риф» (Восточная, 49), «Алмаз» (Восточная, 58а), «Белый аист» (Курчатова, 53), киоск «Гном» (Королева, 6а).
- **Ленинградский:** киоск «Любимый» (60 лет ВЛКСМ, 64), магазины «Проспект» (Ленинградский, 20а), «Гурман» (Ленинградский, 71), «Хозтовары» (Мира, 15в), «Вега» (Ленинградский, 7/1), «Красный Яр» (Мира, 15) «Саяны» (60 лет ВЛКСМ, 54).
- **Заозерный (Элка):** ТД «Железногорск».
- **Старая часть города:** магазины «Квадрат» (Ленина, 13), «Час пик» (Ленина, 24), «Фасоль» (Октябрьская, 4), «Для вас» (Октябрьская, 41), «Квадрат» (Андреева, 9), «Аквариум» (Ленина, 42), «Тасти» (Ленина, 50), «Осень» (Маяковского, 19), «Шанс» (Ленина, 63а), «Fedя» (Свердлова, 53), «Восточный» (Крупской, 11), «Восьмерочка» (Свердлова, 8), ТЦ «Орион» (Курчатова 3/3, «Викинг» (Свердлова, 55).
- А также в редакции газеты «Город и горожане» по Комсомольской, 25а (в отделе рекламы).
- **Первомайский:** магазины «ИП Павлюченко», «Палитра».
- **Лукаши:** магазин «Лукаши».
- **Додоново:** магазины «Додоновский», «Колос».
- **Подгорный:** магазины «Соболь», «Толгут», «Енисей».
- **Новый Путь:** магазин «Маяк».
- **У наших распространителей:**

Дом быта, проходная ИСС, в магазинах «Прогресс», «Домашний» (Мира, 25а).

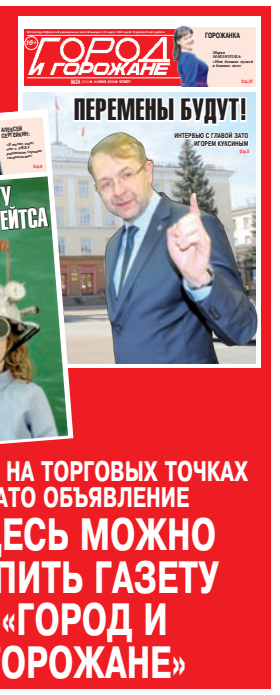

ISSN 2412-9577

вся рекламируемая продукция подлежит обязательной сертификации и лицензированию.

ГОРОД и ГОРОЖАНЕ

Учредители: Администрация закрытого административно-территориального образования город Железногорск, Совет депутатов ЗАТО г. Железногорск, Муниципальное казенное учреждение ЗАТО Железногорск «Центр общественных связей».

И.о. главного редактора Ю.Третьякова 74-66-11.
И.о. отв. секретаря: В.Палаваева 74-68-50.
Корреспонденты: М.Синютина, Е.Мажурина 72-88-83, Е. Антошенко 74-67-97
Фотограф: А.Власов 75-33-31.
Отдел рекламы: Е.Запорожская 75-99-99, 74-67-47. E-mail: **otrp1@mail.ru**
Адрес редакции, издателя: 662972, г. Железногорск Красноярского края, ул. Комсомольская, 25а, а/я 174.
E-mail: **gig-26@mail.ru**

■Газета зарегистрирована в Управлении Федеральной службы по надзору в сфере связи, информационных технологий и массовых коммуникаций по Красноярскому краю. ■Свидетельство о регистрации ПИ № ТУ 24 - 00408 от 30 мая 2011 года. ■При перепечатке материалов ссылка на газету обязательна. ■За содержание и достоверность рекламы ответственность несут рекламодатели. Редакция знакомится с рукописями и письмами читателей, не вступая в переписку. При публикации газета вправе редактировать и сокращать присланные материалы без согласования с автором. Рукописи не рецензируются и не возвращаются. ■Материалы под рубрикой «Принять к сведению», «Есть разговор», «Актуально», «Депутатский контроль», а также отмеченные знаком Ⓚ носят информационно-рекламный характер. ■Газета отпечатана в типографии ИГ «ВВВ», 660111, г. Красноярск, ул. Пограничников, 28, стр. 1. Периодичность 1 раз в неделю. Подписано в печать 26 февраля 2020 г. в 15.00, по графику - 15.00.

Тираж 2500 экз.